

SAMSUNG

ПАЙДАЛАНУШЫ НҰСҚАУЛЫҒЫ

SM-S901B/DS
SM-S906B/DS
SM-S908B/DS



Мазмұны

Жұмысты бастау

- 4 Құрылғы орналасуы және функциялары
- 10 Батареяны зарядтау
- 15 Nano-SIM картасы және eSIM
- 17 Құрылғыны қосу және өшіру
- 18 Бастапқы орнату
- 19 Samsung есептік жазбасы
- 20 Деректерді алдыңғы құрылғыдан тасымалдау (Smart Switch)
- 22 Экранды түсіну
- 30 Хабарландыру тақтасы
- 32 Экранды түсіру және экранды жазу
- 33 Мәтінді енгізу

Қолданбалар және мүмкіндіктер

- 36 Қолданбаларды орнату немесе жою
- 37 S Pen (Galaxy S22 Ultra)
- 52 Телефон
- 55 Контактілер
- 57 Хабарлар
- 58 Интернет
- 59 Камера
- 76 Галерея
- 80 AR Zone
- 86 Vixby
- 88 Vixby Камерасы
- 89 Vixby Routines

- 91 Көп терезе
- 94 Samsung Pay
- 96 Samsung Health
- 97 Samsung Notes
- 102 Samsung Members
- 102 Samsung Kids
- 103 Samsung Global Goals
- 103 Samsung TV Plus
- 103 Galaxy Shop
- 103 Galaxy Wearable
- 104 PENUP (Galaxy S22 Ultra)
- 104 Күнтізбе
- 105 Еске салу
- 106 Диктофон
- 107 Менің файлдарым
- 107 Сағат
- 108 Калькулятор
- 108 Game Launcher
- 109 Ойынды үдеткіш
- 110 SmartThings
- 110 Мазмұнды бөлісу
- 112 Music Share
- 113 Smart View
- 114 Windows жүйесіне байланыстыру
- 115 Samsung DeX
- 121 Google қолданбалары

Парам-р

- 122 Кіріспе
- 122 Samsung account
- 122 Қосылымдар
 - 124 Wi-Fi
 - 125 Bluetooth
 - 126 NFC және контактсыз төлемдер
 - 128 Деректерді сақтаушы
 - 128 Тек ұялы деректер қолданбалары
 - 128 Ұялы жедел нүкте
 - 129 Қосымша байланыс параметрлері
- 130 Дыбыстар мен діріл
 - 131 Дыбыс сапасы мен әсерлер
 - 131 Бөлек қолданбаның дыбысы
- 132 Хабарландырулар
- 132 Дисплей
 - 133 Қозғалыс біркелкілігі
 - 134 Экран режимін өзгерту немесе дисплей түсін реттеу
- 135 Тұсқағаз және стиль
- 135 Тақырыптар
- 135 Бастапқы экран
- 135 Экранды құлыптау
 - 136 Smart Lock
 - 136 Always On Display
- 137 Биометрия және қауіпсіздік
 - 138 Бетті анықтау
 - 140 Саусақ ізін тану
 - 143 Samsung Pass
 - 146 Қорғалған қалта
 - 149 Қауіпсіз Wi-Fi
- 150 Құпия
- 150 Орны
- 151 Қауіпсіздік және төтенше жағдай
- 151 Есептік жазбалар және сақтық көшірме
 - 152 Samsung Cloud

- 152 Google
- 153 Қосымша мүмкіндіктер
 - 154 Қозғалыстар мен қимылдар
 - 155 Бейне қоңырау әсерлері
 - 156 Қос хабаршы
- 157 Сандық ахуал мен ата-аналық басқару элементтері
- 157 Батареяны және құрылғыны күту
 - 157 Құрылғыны оңтайландыру
 - 158 Батарея
 - 158 Сақтау орны
 - 159 Жады
 - 159 Құрылғыны қорғау
 - 159 Бағдарлама-қ жасақтама жаңартуы
 - 159 Диагностика
- 159 Қолданбалар
- 160 Жалпы басқару
- 161 Қол жетімділік
- 161 Бағдарлама жаңарту
- 162 Телефон туралы

Пайдалану бойынша ескертпелер

- 163 Құрылғыны пайдалану бойынша сақтық шаралары
- 166 Орама құрамы мен керек-жарақтар бойынша ескертпелер
- 167 Су мен шаңға төзімділікті сақтау
- 168 Құрылғының қызып кету жағдайлары және шешімдері

Қосымша

- 171 Қол жетімділік
- 185 Ақаулықтарды жою

Жұмысты бастау

Құрылғы орналасуы және функциялары

► Galaxy S22 Ultra:



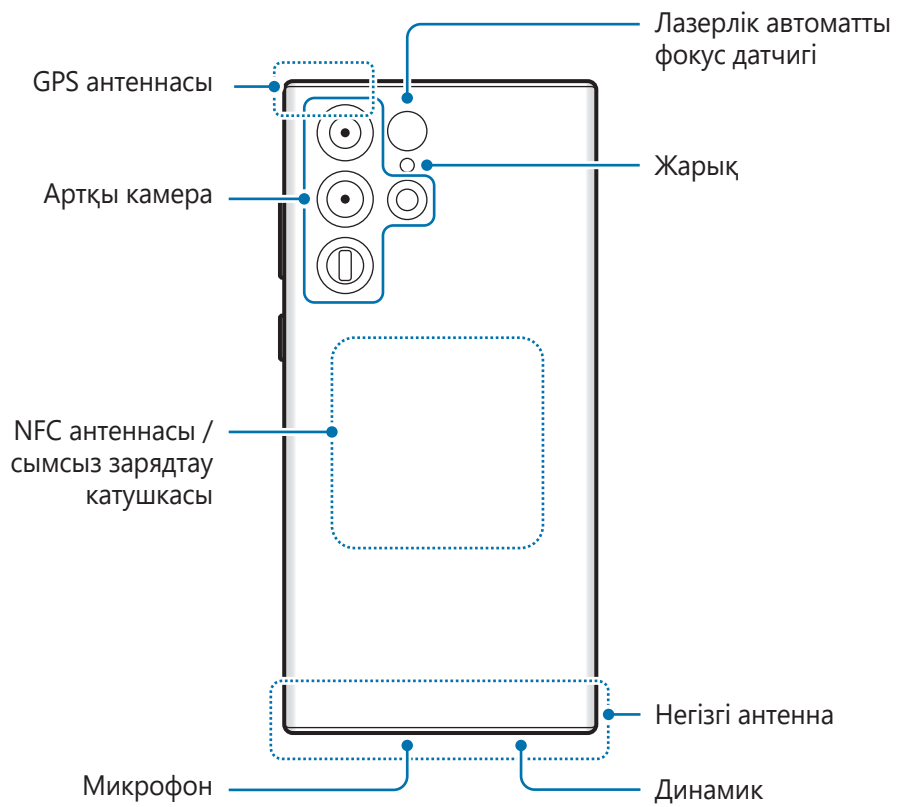

► Galaxy S22+, Galaxy S22:

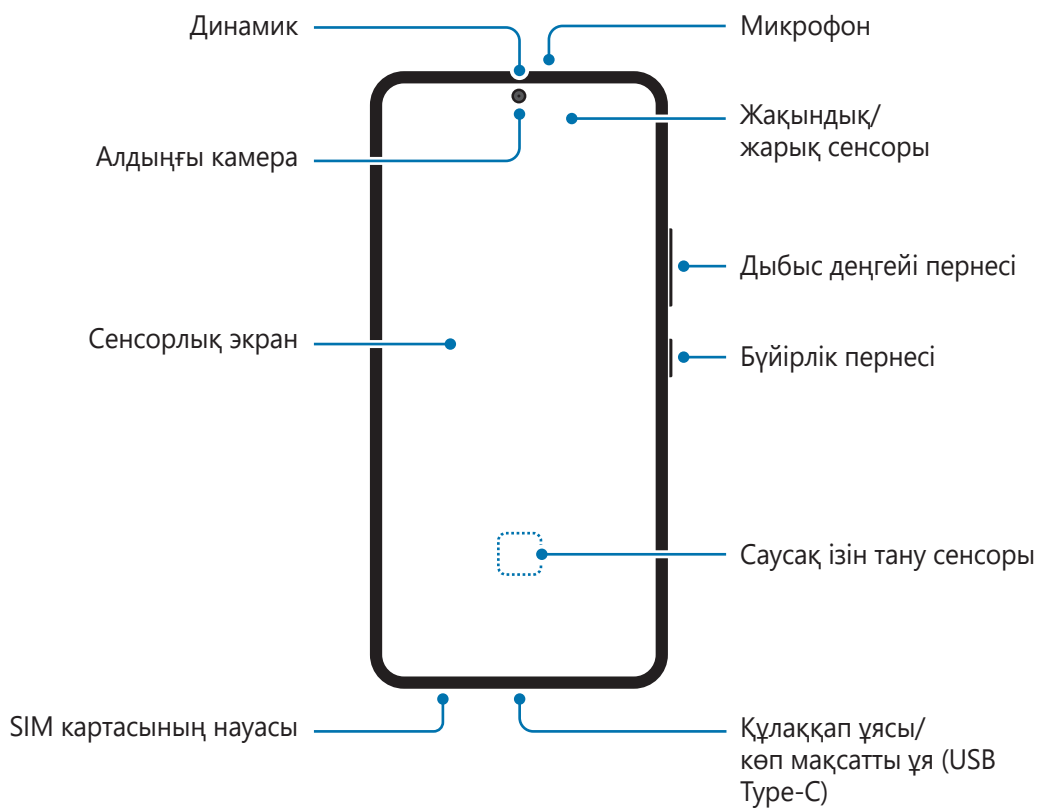
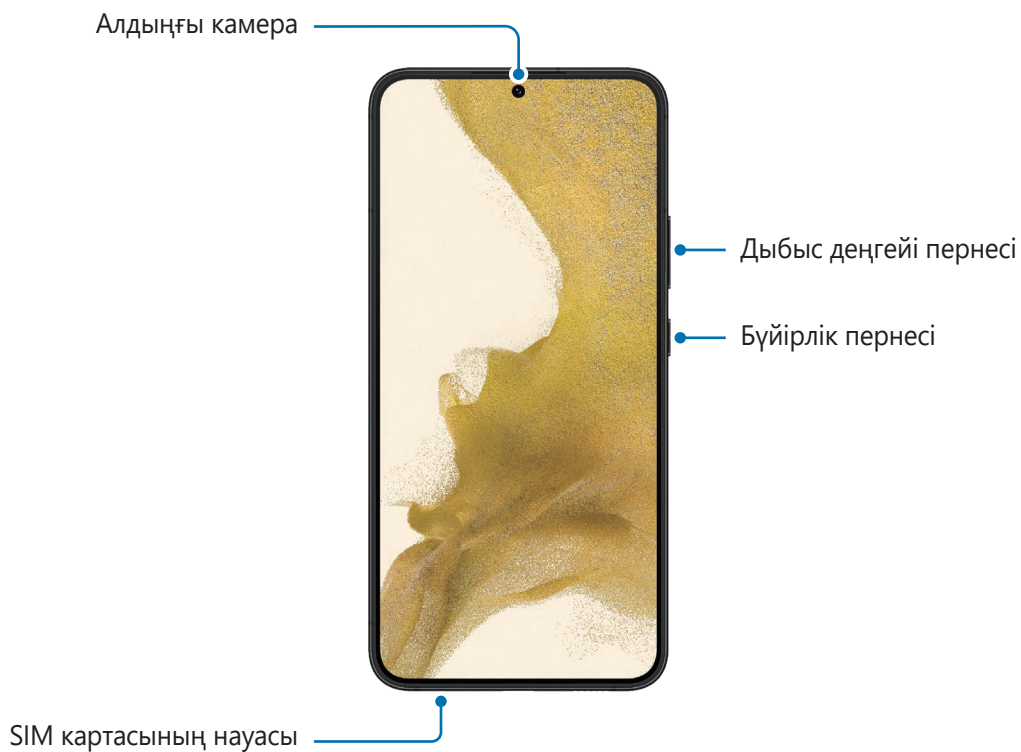

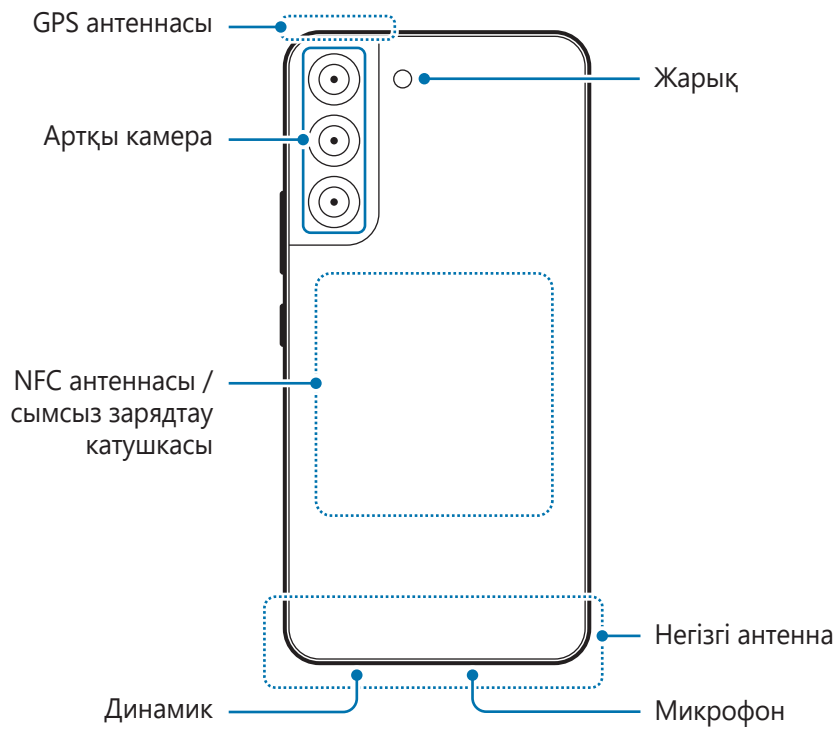



- Медиа файлдары немесе спикерфон сияқты динамиктерді пайдалану кезінде құрылғыны құлақтарыңызға жақын қоймаңыз.
- Камера объективіне тікелей күн сәулесі сияқты күшті жарық көзіне түсіруге болмайды. Камера объективіне тікелей күн сәулесі сияқты күшті жарық көзі түссе, камераның кескін сенсоры зақымдалуы мүмкін. Зақымдалған кескін сенсоры жөнделмейді және суреттердегі нүктелерге немесе дақтарға себеп болады.
- Құрылғыны сынған шынымен немесе акрилді корпуспен бірге пайдаланылса, жарақат қаупі болуы мүмкін. Құрылғыны Samsung сервис орталығында жөндегеннен кейін ғана қолдануға болады.
- Егер микрофонға, динамикке немесе қабылдағышқа шаң немесе бөгде заттар түссе, құрылғының дыбысы нашарлап, кейбір функциялары жұмыс істемей қалуы мүмкін. Шаңды немесе бөгде заттарды үшкір нәрсемен кетіруге әрекет жасасаңыз, құрылғы зақымдалуы және оның сыртқы беті бұзылуы мүмкін.



- Келесі жағдайларда қосылым мәселелері және батарея кемуі орын алуы мүмкін:
 - Егер құрылғының антенна аймағына металл жапсырмалар тіркелсе
 - Егер металл материалдан жасалған құрылғы қақпағы құрылғыға тіркелсе
 - Егер қоңыраулар немесе ұялы деректер байланысы сияқты белгілі бір мүмкіндіктерді пайдалану кезінде құрылғының антенна аймағы қолмен немесе басқа нысандармен жабылса
- Артқы камераның айналасын экран қорғағышы немесе жапсырма сияқты керек-жарақтар жауып тұрса, қоңырау барысында немесе мультимедиа ойнату кезінде қажетсіз шуылдар естілуі мүмкін.
- Жақындық/жарық сенсоры аймағын керек-жарақтарымен, мысалы жапсырмалармен немесе қақпақпен жабуға болмайды. Бұл сенсордың дұрыс жұмыс істемеуіне әкелуі мүмкін.
- Қоңырауда болғанда, жақындау сенсорына байланысты құрылғының жоғарғы жағындағы шам жыпылықтауы мүмкін.
- Қырлы экрандағы түстер қарау бұрышына қарай әр түрлі болып көрінуі мүмкін.
(Galaxy S22 Ultra)

Қатты пернелер

Перне	Функция
Бүйірлік пернесі	<ul style="list-style-type: none"> Құрылғы өшкен кезде қосу үшін басып тұрыңыз. Экранды қосу немесе құлыптау үшін басыңыз. Vixby арқылы сұхбатты бастау үшін басып тұрыңыз. Қосымша ақпаратты Vixby қолданбасын пайдалану бөлімінен қараңыз. Орнатылған мүмкіндікті немесе қолданбаны іске қосу үшін екі рет басыңыз немесе басып тұрыңыз.
Бүйірлік пернесі + Дыбыс деңгейін төмендету пернесі	<ul style="list-style-type: none"> Экран суретін түсіру үшін бір уақытта басыңыз. Құрылғыны өшіру үшін бір уақытта басып тұрыңыз.

Бүйірлік пернені орнату

Бүйірлік пернені екі рет басу немесе Бүйірлік пернені басып тұру арқылы қолданбаны немесе мүмкіндікті таңдаңыз.

Парам-р қолданбасын іске қосып, **Қосымша мүмкіндіктер** → **Бүйірлік перне** тармағын түртіп, қажетті опцияны таңдаңыз.

Бағдарлама түймелері

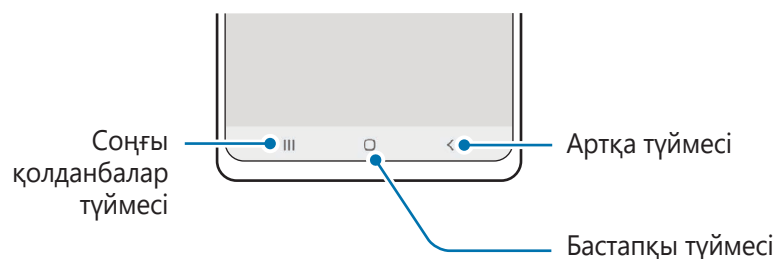

Экранды өшірген кезде бағдарлама түймелері экран астында пайда болады. Қосымша ақпаратты [Шарлау жолағы \(бағдарлама түймелері\)](#) бөлімінен қараңыз.

Батареяны зарядтау

Бірінші рет пайдалану алдында немесе ұзақ уақыт бойы пайдаланылмағаннан кейін батареяны зарядтаңыз.

Сым арқылы зарядтау

USB кабелін USB қуат адаптеріне жалғаңыз, содан кейін батареяны зарядтау үшін кабельді құрылғының көп мақсатты ұясына қосыңыз. Толығымен зарядтағаннан кейін зарядтағышты құрылғыдан ажыратыңыз.

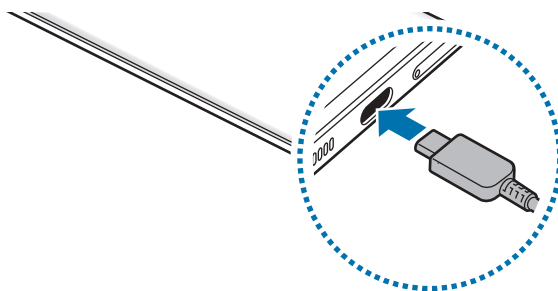

Сымсыз зарядтау

Құрылғыда кірістірілген сымсыз зарядтау катушкасы бар. Батареяны сымсыз зарядтағышты (бөлек сатылады) пайдаланып зарядтауға болады.

Батареяны зарядтау үшін құрылғының артқы жағының ортасын сымсыз зарядтағыштың ортасына қойыңыз. Толығымен зарядтағаннан кейін құрылғыны сымсыз зарядтағыштан ажыратыңыз.

Хабарландыру тақтасында болжанған зарядтау уақыты көрсетілетін болады. Нақты зарядтау уақыты зарядтау жағдайларына байланысты өзгеріп отыруы мүмкін. Керек-жараққа немесе қақпаққа байланысты сымсыз зарядтау мүмкіндігі ойдағыдай жұмыс істемеуі мүмкін. Тұрақты түрде сымсыз зарядтау үшін, құрылғыдан қақпақты немесе керек-жарақты алып тастағаныңыз дұрыс.

Сымсыз зарядтау сақтық шаралары

Төменде берілген сақтық шараларын орындамаған жағдайда құрылғы дұрыс зарядталмауы, қызып кетуі немесе құрылғы мен карталар зақымдалуы мүмкін.

- Құрылғыны құрылғы арты мен құрылғы қақпағы арасында орналасқан кредит картасы немесе радио жиілігін анықтау (RFID) картасы (мысалы, тасымалдау картасы немесе кілт картасы) бар сымсыз зарядтағышқа қоймаңыз.
- Металл нысандар және магниттер сияқты өткізгіш материалдар құрылғы мен сымсыз зарядтағыш арасына қойылған жағдайда, құрылғыны сымсыз зарядтағышқа қоймаңыз.



- Сымсыз зарядтағышты желілік сигналдар әлсіз аумақтарда пайдалансаңыз, желілік қабылдау жоғалуы мүмкін.
- Samsung бекіткен сымсыз зарядтағыштарды пайдаланыңыз. Сымсыз зарядтағыштарды пайдалансаңыз, батарея дұрыс зарядталмауы мүмкін.



Жылдам зарядтау

Парам-р қолданбасын ашып, **Батареяны және құрылғыны күту** → **Батарея** → **Батареяның қосымша параметрлері** тармағын түртіңіз де, қалаған мүмкіндікті белсендіріңіз.

- **Жылдам зарядтау:** жылдам зарядтау мүмкіндігін пайдалану үшін, бейімделетін жылдам зарядтау функциясына қолдау көрсететін зарядтағышты қолдануыңыз қажет.
 - **Супер жылдам зарядтау:** өте жылдам зарядтау мүмкіндігін пайдалану үшін, өте жылдам зарядтау функциясына қолдау көрсететін USB PD (қуатты жеткізу) зарядтағышын қолдануыңыз қажет.
 - **Жылдам сымсыз зарядтау:** бұл мүмкіндікті қолдану үшін сымсыз жылдам зарядтау функциясына қолдау көрсететін зарядтағыштар мен құрамдас бөліктерді қолдануыңыз керек.
- 
- Құрылғы немесе оның экраны өшірулі кезде батареяны жылдамырақ зарядтай аласыз.
 - Сымсыз зарядтағыштың ішкі желдеткіші бар болса, ол жылдам зарядтау кезінде шуылдауы мүмкін. **Bixby Routines** көмегімен сымсыз жылдам зарядтау функциясын алдын ала орнатылған уақытта автоматты түрде өшірілу күйіне орнату үшін қайталанатын істі қосыңыз. Сымсыз жылдам зарядтау функциясы өшкен кезде зарядтағыш желдеткішінің шуы мен жарық индикатор төмендетіледі.

Сымсыз қуатпен бөлісу

Басқа құрылғыны батареямен зарядтай аласыз. Құрылғыңызды зарядтау кезінде әлі де басқа құрылғыны зарядтай аласыз. Пайдаланылатын керек-жарақтар немесе қақпақ түріне байланысты сымсыз қуатпен бөлісу мүмкіндігі дұрыс жұмыс істемеуі мүмкін. Осы мүмкіндікті пайдалану алдында керек-жарақтар мен қақпақты алу ұсынылады.

- 1 Хабарландырулар тақтасын ашып, ол бойынша төменге қарай жанап өтіп, белсендіру үшін  (**Сымсыз қуатпен бөлісу**) тармағын түртіңіз. Жылдам тақтадан  (**Сымсыз қуатпен бөлісу**) түймесін таба алмасаңыз,  түймесін түртіп, қосу үшін түймені сүйреңіз.
- 2 Басқа құрылғыны құрылғының ортасына артқы бетін қаратып салыңыз.

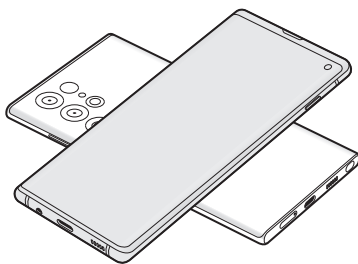

Смартфон

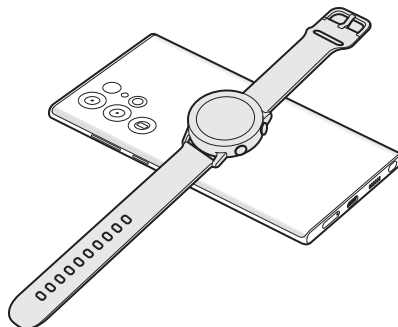

Galaxy Watch

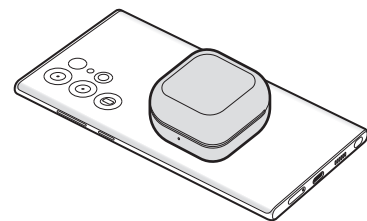

Galaxy Buds

- 3 Сіз зарядтауды аяқтаған кезде, құрылғыдан басқа құрылғыны ажыратыңыз.

 Қуатты бөлісу кезінде құлаққаптарды пайдалануға болмайды. Бұлай істеу жақын құрылғыларға теріс әсер етуі мүмкін.



- Сымсыз зарядтау катушканың орны құрылғы үлгісі бойынша әр түрлі болуы мүмкін. Құрылғыларды бір-бірімен дұрыс қосатындай етіп реттеңіз.
- Қуатты бөлісу кезінде кейбір мүмкіндіктер қолжетімді емес.
- Сымсыз зарядтау күйіне қолдау көрсетілетін құрылғыларды ғана осы мүмкіндікпен зарядтай аласыз. Кейбір құрылғылар зарядталмауы мүмкін. Сымсыз қуатпен бөлісу мүмкіндігін қолдайтын құрылғыларды қарау үшін Samsung веб-сайтына кіріңіз.
- Дұрыс зарядтау үшін, құрылғыны зарядтау кезінде жылжытуға немесе пайдалануға болмайды.
- Басқа құрылғыны зарядтау қуаты құрылғыңызбен бөлісілген сомадан кіші болуы мүмкін.
- Құрылғыңызды зарядтау кезінде басқа құрылғыны зарядтасаңыз, зарядтағыш түріне байланысты зарядтау жылдамдығы төмендеуі мүмкін немесе құрылғы дұрыс зарядталмауы мүмкін.
- Құрылғы шартына немесе қоршаған ортаға байланысты зарядтау жылдамдығы немесе тиімділігі әр түрлі болуы мүмкін.

Қуатты бөлісу шектеулерін орнату

Батареяның қалған қуаты белгілі бір деңгейден төмендеген кезде, құрылғының қуатты бөлісуін тоқтатуға болады.

Парам-р қолданбасын ашып, **Батареяны және құрылғыны күту** → **Батарея** → **Сымсыз қуатпен бөлісу** → **Батарея қуатының шегі** тармағына түртіп, шекті мәнді орнатыңыз.

Батарея тұтынуды азайту

Құрылғы батарея қуатын үнемдеуге көмектесетін әр түрлі опцияларды қамтамасыз етеді.

- Құрылғыға күтім көрсету мүмкіндігін пайдаланып, құрылғыны оңтайландырыңыз.
- Құрылғыны пайдаланып жатпағанда, Бүйірлік пернені басу арқылы экранды сөндіріңіз.
- Қуатты үнемдеу режимін белсендіріңіз.
- Қажет емес қолданбаларды жабыңыз.
- Пайдаланбаған кезде Bluetooth мүмкіндігін өшіріңіз.
- Синхрондалуы керек қолданбаларды авто синхрондауды өшіріңіз.
- Артқы жарық уақытын азайтыңыз.
- Экран жарықтығын азайтыңыз.

Батареяны зарядтау туралы кеңестер және сақтық шаралары



Тек өз құрылғыңызға арналған және Samsung мақұлдаған батарея, зарядтағышты және кабельдерді ғана пайдаланыңыз. Сәйкес емес батарея, зарядтағыш және кабель едәуір жарақаттануға немесе құрылғыны зақымдауға себеп болуы мүмкін.



- Зарядтағышты дұрыс жалғамау құрылғыны қатты зақымдауы мүмкін. Дұрыс пайдаланбау тудырған ешбір зақымды кепілдік қамтымайды.
- Тек құрылғымен берілген USB Type-C кабелін пайдаланыңыз. Егер Micro USB кабелі пайдаланылса, құрылғы зақымдалуы мүмкін.
- Егер көп мақсатты ұя сулы болған кезде құрылғы зарядталса, құрылғы зақымдалуы мүмкін. Құрылғыны зарядтау алдында көп мақсатты ұяны дұрыстап құрғатыңыз.



- Қуатты үнемдеу үшін пайдаланылмаған кезде зарядтағышты желіден ажыратыңыз. Зарядтағыштың қуат қосқышы жоқ, сондықтан қуатты ысыраптауды болдырмау үшін пайдаланбаған кезде зарядтағышты электр розетка ұясынан ажырату керек. Зарядтау кезінде зарядтағыш электр розетка ұясына жақын және оңай қол жетімді болуы керек.
- Зарядтаған кезде, тиімді зарядтауға кепілдік беретін және мақұлданған сымды немесе сымсыз зарядтағышты пайдаланғаныңыз дұрыс.
- Егер батарея заряды толығымен таусылса, зарядтағышты жалғағаннан кейін құрылғыны бірден қосуға болмайды. Құрылғыны қосудан бұрын таусылған батареяның бірнеше минут зарядталуына мүмкіндік беріңіз.
- Егер бір уақытта бірнеше қолданбаны, желілік қолданбаларды немесе басқа құрылғыға байланысты қажет ететін қолданбаларды пайдалансаңыз, батарея тез таусылады. Деректерді тасымалдау кезінде қуаттың үзілуін болдырмау үшін әрқашан бұл қолданбаларды батареяны толығымен зарядтағаннан кейін пайдаланыңыз.
- Компьютер сияқты зарядтағыштан басқа қуат көзін пайдалану төменірек токқа байланысты баяуырақ зарядтау жылдамдығына әкелуі мүмкін.
- Құрылғыны зарядталып жатқанда пайдалануға болады, бірақ батареяны толық зарядтауға ұзағырақ уақыт кетуі мүмкін.
- Зарядтау барысында құрылғы тұрақты емес ток қабылдаса, сенсорлық экран жұмыс істемеуі мүмкін. Солай болса, зарядтағышты құрылғыдан ажыратыңыз.
- Зарядтау кезінде құрылғы және зарядтағыш қызып кетуі мүмкін. Бұл қалыпты жағдай және құрылғыңыздың қызмет мерзіміне немесе өнімділігіне әсер етпеуі тиіс. Егер батарея әдеттегіден көбірек қызса, зарядтағыш зарядтауды тоқтатуы мүмкін.
- Құрылғыңыз дұрыс зарядталмай жатса, құрылғы мен зарядтағышты Samsung қызмет орталығына апарыңыз.

Nano-SIM картасы және eSIM

Ұялы телефон қызмет көрсетушісі қамтамасыз еткен SIM немесе USIM картасын салыңыз.

Бір құрылғыда екі телефон нөмірін немесе операторды пайдалану үшін eSIM функциясын белсендіріңіз немесе екі SIM карта салыңыз. Физикалық nano-SIM картасымен салыстырғанда, eSIM кірістірілген цифрлық SIM картасы болып табылады. Nano-SIM картасы мен eSIM екеуін бірге пайдалану кейбір жерлерде дерек тасымалдау жылдамдығының төмендеуіне әкелуі мүмкін.

- Аймаққа қызмет провайдеріне немесе үлгіге байланысты eSIM картасы қолжетімсіз болуы мүмкін.
- Байланыс операторына байланысты желіге қосылу талап етілетін кейбір қызметтер қолжетімді болмауы мүмкін.

SIM немесе USIM картасын орнату

► Galaxy S22 Ultra:

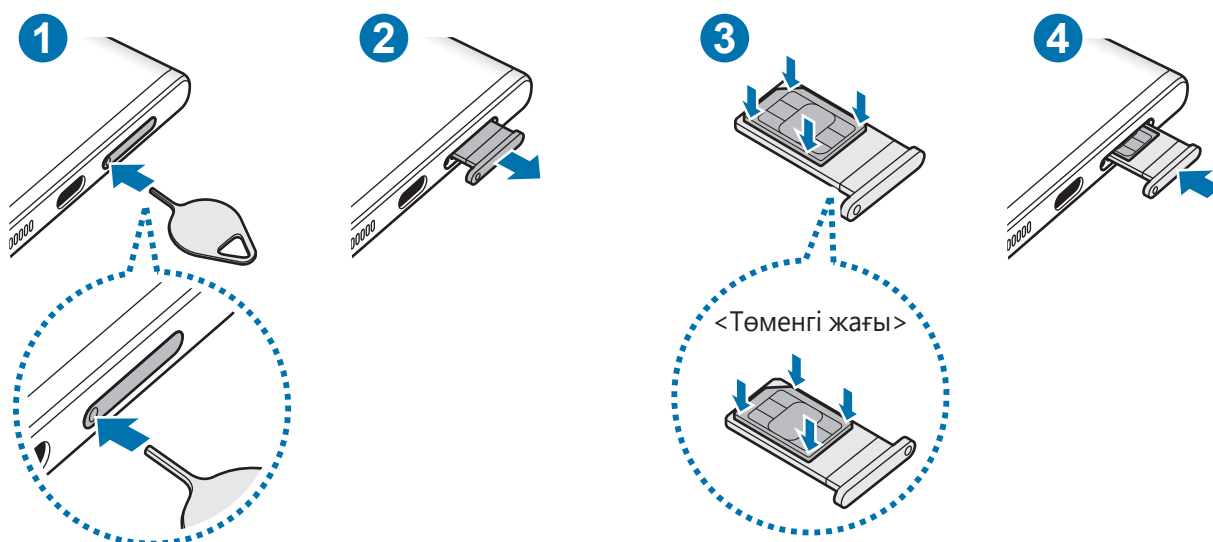

► Galaxy S22+, Galaxy S22:

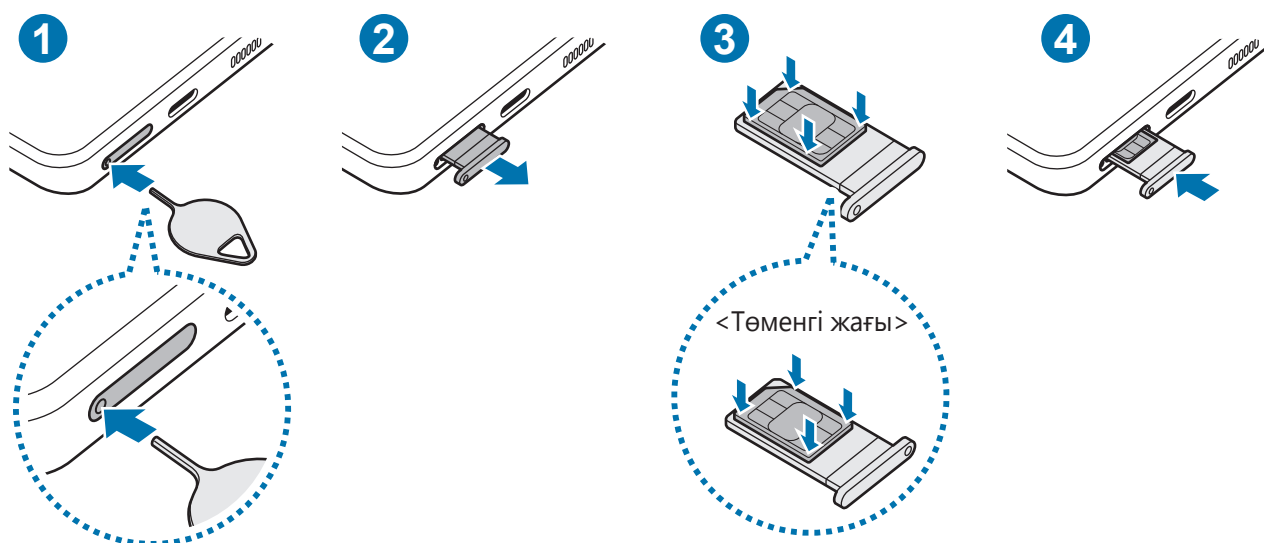

- 1 Науаны босату үшін науаның тесігіне шығару істігін енгізіңіз.
- 2 Науасының ұяшығынан науасын жайлап шығарып алыңыз.
- 3 SIM немесе USIM картасын ұяшыққа алтын түсті түйіспелерін жоғары қаратып салыңыз және SIM немесе USIM картасын бекіту үшін оны ұяшыққа ақырындап басыңыз.
- 4 Науасын науасы ұяшығына қайта енгізіңіз.

- ❗ Науаны алып тастау үшін **науаның тесігіне** шығару істігін енгізіңіз.
- Nano-SIM картасын ғана қолданыңыз.
- SIM немесе USIM картасын жоғалтып алмаңыз немесе басқалардың пайдалануына жол бермеңіз. Samsung жоғалған немесе ұрланған карталар тудырған қандай да зақымдарға немесе ыңғайсыздықтарға жауапты емес.
- Шығару істігі тесікке перпендикуляр орналасқанына көз жеткізіңіз. Әйтпесе құрылғы зақымдалуы мүмкін.
- Егер карта науада сенімді түрде бекітілмесе, SIM карта науадан алынуы немесе түсіп қалуы мүмкін.
- Егер құрылғыға ылғалды науаны салсаңыз, құрылғы бүлініп кетуі мүмкін. Науаны әрдайым құрғақ күйде ұстаңыз.
- Құрылғыға сұйықтық тиіп кетпес үшін, науаны науа ағытпасына нықтап енгізіңіз.

eSIM функциясын белсендіру

Парам-р қолданбасын іске қосып, **Қосылымдар** → **SIM картасының реттеушісі** → **Ұялы жоспарды қосу** тармағын түртіңіз. Мобильді жоспар табылса, eSIM картасын белсендіру үшін экрандағы нұсқауларды орындаңыз.

Қызмет провайдерімен берілген QR коды болса, **Парам-р** қолданбасын іске қосып, **Қосылымдар** → **SIM картасының реттеушісі** → **Ұялы жоспарды қосу** → **QR кодын тасымалдаушыны скане-з** тармағын түртіп, QR кодын сканерлеңіз.

SIM картасының реттеушісі

Парам-р қолданбасын іске қосып, **Қосылымдар** → **SIM картасының реттеушісі** тармағын түртіңіз.

- **SIM карталар:** SIM картасын пайдалану үшін оны белсендіріп, SIM картасының параметрлерін реттеңіз.
- **eSIM карталары:** eSIM картасын белсендіру.
- **Таңдаулы SIM карта:** екі карта қосулы тұрған кезде, дауыстық қоңыраулар сияқты кейбір мүмкіндіктер үшін нақты SIM карталарын пайдалану үшін таңдаңыз.
- **Деректерді автоматты ауыстыру:** қажетті SIM картасы желіге қосылмаса, құрылғы дерек алмасу үшін басқа SIM картасын пайдаланатындай орнатыңыз.
- **SIM картаның қосымша параметр-і:** қоңырау немесе eSIM параметрлерін реттеу.

Құрылғыны қосу және өшіру

 Ұшақтар мен ауруханалар сияқты сымсыз құрылғыларды пайдалану шектелген жерлерде өкілетті қызметкерлердің барлық ескертулері мен нұсқауларын орындаңыз.

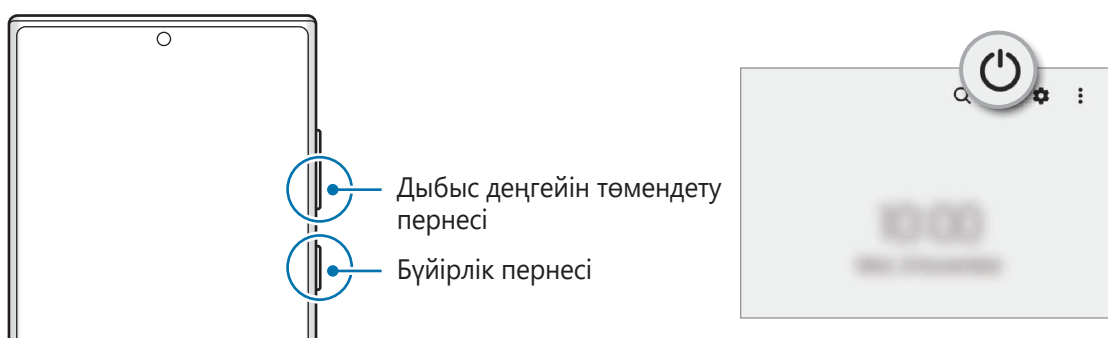

Құрылғыны қосу

Құрылғыны қосу үшін Бүйірлік пернені бірнеше секунд бойы басып тұрыңыз.

Құрылғыны өшіру

1 Құрылғыны өшіру үшін бүйірлік пернесін және дыбыс деңгейін төмендету пернесін бірге басып тұрыңыз. Болмаса, хабарландырулар тақтасын ашып, төменге қарай жанап өтіп, содан соң  түймесін түртіңіз.

2 **Құрылғы өшіріледі** түймесін түртіңіз.

Құрылғыны қайта іске қосу үшін **Қайта бастау** түймесін түртіңіз.



Бүйірлік пернені басып тұрған кезде құрылғыны өшіру күйіне орната аласыз. **Парам-р** қолданбасын іске қосып, **Қосымша мүмкіндіктер** → **Бүйірлік перне** тармағын түртіп, **Басып тұру** астынан **Қуатты сөндіру мәзірі** түймесін түртіңіз.

Мәжбүрлі түрде қайта іске қосу

Құрылғы тұрып қалса және жауап бермей жатса, қайта іске қосу үшін бүйірлік пернесін және дыбыс деңгейін төмендету пернесін бір уақытта 7 секундтан көбірек басып тұрыңыз.

Төтенше жағдай режимі

Батарея зарядының шығынын төмендету үшін құрылғыны шұғыл режимге ауыстыруға болады. Кейбір қолданбалар және функциялар шектеледі. Жедел режимде жедел қоңырау шалуға, ағымдағы орын туралы ақпаратты басқаларға жіберуге, жедел жағдай дабылын шығаруға және т.б. істеуге болады.

Төтенше жағдай режимін белсендіру үшін Бүйірлік пернені және Дыбыс деңгейін төмендету пернесін бірге басып тұрып, **Төтенше жағдай режимі** түймесін түртіңіз. Болмаса, хабарландырулар тақтасын ашып, төмен қарай жанап өтіңіз және содан кейін  → **Төтенше жағдай режимі** түймесін түртіңіз.

Төтенше жағдай режимін өшіру үшін  → **Төт. жағдай режимін өшіру** тармағын түртіңіз.



Қалған пайдалану уақыты батарея қуаты таусылуына дейін қалған уақытты көрсетеді. Қалған пайдалану уақыты құрылғы параметрлеріне және жұмыс жағдайларына байланысты өзгеріп отыруы мүмкін.

Бастапқы орнату

Құрылғыны бірінші рет қосқанда немесе деректерді қалпына келтіруді орындаудан кейін құрылғы параметрлерін орнату үшін экрандағы нұсқауларды орындаңыз.



Егер Wi-Fi желісіне қосылмасаңыз, бастапқы орнату барысында кейбір құрылғы мүмкіндіктерін орната алмайсыз.

Samsung есептік жазбасы

Samsung есептік жазбасы - ұялы құрылғылар, ТД және Samsung веб-сайты арқылы қамтамасыз етілетін Samsung түрлі қызметтерін пайдалануға мүмкіндік беретін біріктірілген есептік жазба қызметі.

Samsung есептік жазбасымен пайдаланылатын қызметтер тізімін тексеру үшін account.samsung.com торабына кіріңіз.

1 **Парам-р** қолданбасын іске қосып, **Samsung account** түймесін түртіңіз.

Парам-р қолданбасын іске қосып, **Есептік жазбалар және сақтық көшірме** → **Есептік жазбаларды басқару** → **Тіркелгі қосу** → **Samsung account** тармағын түртіңіз.

2 Samsung есептік жазбаңыз бұрыннан болса, Samsung есептік жазбасына кіріңіз.

- Google есептік жазбаңызбен кіруді қаласаңыз, **Google-мен жалғастыру** опциясын түртіңіз.
- Егер сізде Samsung есептік жазбасы болмаса, **Тіркелгі жасау** опциясын түртіңіз.

Идентификаторыңызды табу және құпиясөзіңізді қайта орнату

Samsung есептік жазбасы идентификаторыңыз немесе құпиясөзіңіз ұмытылса, Samsung есептік жазбасына кіру экранынан **Идентификаторды табу** немесе **Құпиясөзді ұмыттыңыз ба?** түймесін түртіңіз. Талап етілетін ақпаратты енгізгеннен кейін, идентификаторыңызды таба аласыз немесе құпиясөзіңізді қайта орната аласыз.

Samsung есептік жазбаңыздан шығу

Samsung есептік жазбаңыздан шыққан кезде, контактілер немесе оқиғалар сияқты деректеріңіз де құрылғыдан жойылады.

1 **Парам-р** қолданбасын іске қосып, **Есептік жазбалар және сақтық көшірме** → **Есептік жазбаларды басқару** тармағын түртіңіз.

2 **Samsung account** → **Менің профилім** түймесін және экранның төменгі жағындағы **Жүйеден шығу** түймесін түртіңіз.

3 **Жүйеден шығу** опциясын түртіп, Samsung есептік жазбасының құпия сөзін енгізіп, одан кейін **ОК** түймесін түртіңіз.

Деректерді алдыңғы құрылғыдан тасымалдау (Smart Switch)

Smart Switch қосқышын деректерді алдыңғы құрылғыдан жаңа құрылғыға тасымалдау үшін пайдалана аласыз.

Парам-р қолданбасын ашып, **Есептік жазбалар және сақтық көшірме** → **Ескі құры-н дерек-і тасымалдау** түймесін түртіңіз.



- Бұл мүмкіндікті кейбір құрылғылар немесе компьютерлер қолдамауы мүмкін.
- Шектеулер қолданылады. Мәліметтер алу үшін www.samsung.com/smartswitch бетіне кіріңіз. Samsung авторлық құқықты маңызды деп есептейді. Тек жеке немесе тасымалдауға құқығыңыз бар мазмұнды тасымалдаңыз.

USB кабелінің көмегімен деректерді тасымалдау

Деректерді жылдам және оңай тасымалдау үшін алдыңғы құрылғыны USB кабелін құрылғыға қосуға болады.

- 1 Құрылғыны және алдыңғы құрылғыны құрылғының USB кабелін пайдаланып қосыңыз. Алдыңғы құрылғыға байланысты USB коннекторы берілуі мүмкін.
 - 2 Қолданбаны таңдау ашылмалы терезесі пайда болса, **Smart Switch** → **Деректерді қабылдау** тармағын түртіңіз.
 - 3 Алдыңғы құрылғыда **Рұқсат ету** опциясын түртіңіз. Егер қолданбаңыз болмаса, **Galaxy Store** немесе **Play Store** жүйесінен жүктеп алыңыз. Құрылғы алдыңғы құрылғыны анықтап, тасымалданатын деректер тізімі пайда болады.
 - 4 Құрылғыдан қажетті опцияны таңдап, **Келесі** тармағын түртіп, деректерді беру үшін экрандағы нұсқауларды орындаңыз.
-  Файлдарды тасымалдау кезінде құрылғыдан USB кабелін ажыратпаңыз. Бұлай істеу деректердің жоғалуына немесе құрылғының зақымдалуына әкелуі мүмкін.
 -  Деректерді тасымалдау кезінде құрылғының батарея қуаты тезірек таусылады. Деректерді тасымалдау алдында құрылғыңыз жеткілікті дәрежеде зарядталғанын тексеріңіз. Егер батарея қуаты төмен болса, деректер тасымалы үзілуі мүмкін.

Деректерді сымсыз түрде тасымалдау

Деректерді Wi-Fi Direct арқылы алдыңғы құрылғыдан өз құрылғыңызға сымсыз тасымалдаңыз.

- 1 Алдыңғы құрылғыда **Smart Switch** қолданбасын іске қосыңыз.
Егер қолданбаңыз болмаса, **Galaxy Store** немесе **Play Store** жүйесінен жүктеп алыңыз.
- 2 Өзіңіздің құрылғыңыздан **Парам-р** қолданбасын ашып, **Есептік жазбалар және сақтық көшірме** → **Ескі құры-н дерек-і тасымалдау** түймесін түртіңіз.
- 3 Құрылғыларды бір-бірінің жанына орналастырыңыз.
- 4 Алдыңғы құрылғыда, **Деректерді жіберу** → **Сымсыз** тармағын түртіңіз.
- 5 Құрылғыда **Деректерді қабылдау** тармағын түртіңіз, алдыңғы құрылғының операциялық жүйесін таңдаңыз, содан соң **Сымсыз** тармағын түртіңіз.
- 6 Алдыңғы құрылғыда **Рұқсат ету** пәрменін түртіңіз.
- 7 Құрылғыдан қажетті опцияны таңдап, **Келесі** тармағын түртіп, деректерді беру үшін экрандағы нұсқауларды орындаңыз.

Сақтық көшірменің деректерін компьютерден тасымалдау

Деректерді құрылғы және компьютер арасында тасымалдау. Сізге Smart Switch қолданбасының компьютерлік нұсқасын www.samsung.com/smartswitch сілтемесі арқылы жүктеп алу керек. Алдыңғы құрылғыдағы деректердің сақтық көшірмесін компьютерге жасаңыз және деректерді құрылғыға импорттаңыз.

- 1 Компьютерде Smart Switch қолданбасын жүктеу үшін www.samsung.com/smartswitch бетіне кіріңіз.
- 2 Компьютерде Smart Switch қолданбасын іске қосыңыз.
 Егер алдыңғы құрылғы Samsung құрылғысы болмаса, құрылғы өндірушісі қамтамасыз еткен бағдарламаны пайдаланып деректердің сақтық көшірмесін компьютерде жасаңыз. Содан кейін, бесінші қадамға өтіңіз.
- 3 Алдыңғы құрылғыны компьютерге құрылғының USB кабелі арқылы жалғаңыз.
- 4 Компьютерде құрылғыдағы деректердің сақтық көшірмесін жасау үшін экрандағы нұсқауларды орындаңыз.
Содан кейін алдыңғы құрылғыны компьютерден ажыратыңыз.
- 5 Құрылғыны компьютерге USB кабелі арқылы жалғаңыз.
- 6 Компьютерде деректерді құрылғыға тасымалдау үшін экрандағы нұсқауларды орындаңыз.

Экранды түсіну

Сенсорлық экранды басқару

Түрту

Экранды түртіңіз.

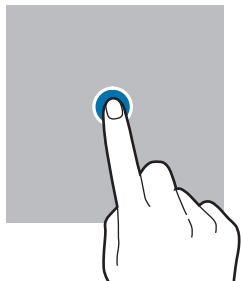

Түртіп, ұстап тұру

Экранды шамамен 2 секунд басып тұртыңыз.

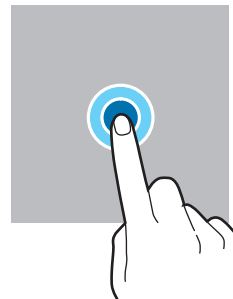

Сүйреу

Элементті басып тұртып, мақсатты орнына сүйреңіз.

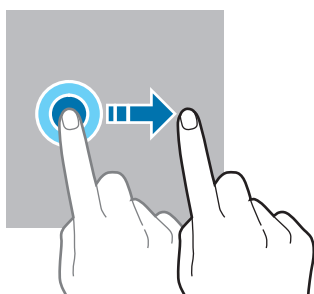

Екі рет түрту

Экранды екі рет түртіңіз.

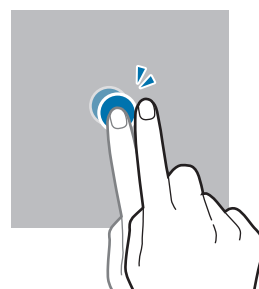

Жанап өту

Жоғары, төмен, солға немесе оңға жанап өтіңіз.

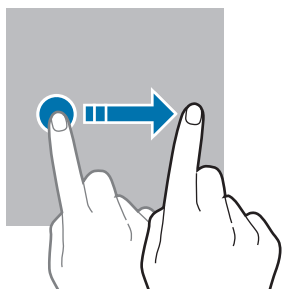

Саусақтарды алшақтату және шымшу

Екі саусақты экранда бір-бірінен алшақтатыңыз немесе жақындатыңыз.

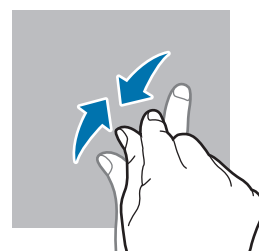
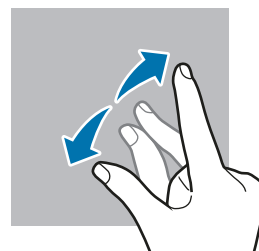

- Сенсорлық экранның басқа электр құрылғыларға тиюіне жол бермеңіз. Электростатикалық разрядтар сенсорлық экранның дұрыс жұмыс істемеуіне себеп болуы мүмкін.
- Сенсорлық экранды зақымдап алмау үшін, оны ешбір үшкір нәрсемен түртпеңіз немесе саусақ ұштарымен оған шамадан тыс қысым түсірмеңіз.
- Сенсорлық экранда немесе бір бөлігінде қозғалмайтын графиканы ұзақ уақыт пайдалану ұсынылмайды. Бұлай істеу суреттің тұрып қалуына (экранның күйіп кетуіне) немесе жанама суреттердің болуына әкелуі мүмкін.



Құрылғы түртумен енгізу аумағынан тыс экранның жиектеріне жақын түрту енгізулерін танымауы мүмкін.

Шарлау жолағы (бағдарлама түймелері)

Экранды өшірген кезде бағдарлама түймелері экран астындағы шарлау жолағында пайда болады. Бағдарлама түймелері әдепкі бойынша соңғы қолданбалар түймесіне, Бастапқы түймеге және артқа түймесіне орнатылады. Түймелер функциялары пайдаланылатын қолданбаға немесе пайдалану ортасына сәйкес өзгеруі мүмкін.

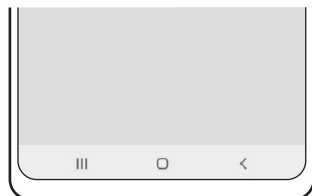

Түйме	Функция
III	Соңғы қолданбалар <ul style="list-style-type: none"> • Соңғы қолданбалар тізімін ашу үшін түртіңіз.
○	Бастапқы <ul style="list-style-type: none"> • Бастапқы экранға оралу үшін түртіңіз. • Google Assistant қолданбасын іске қосу үшін түртіп тұрыңыз.
<	Артқа <ul style="list-style-type: none"> • Алдыңғы экранға оралу үшін түртіңіз.

Шарлау жолағын жасыру

Шарлау жолағын жасыру арқылы кең экранда файлдарды көріңіз немесе қолданбаларды пайдаланыңыз.

Парам-р қолданбасын іске қосып, **Дисплей** → **Шарлау жолағы** тармағын түртіп, **Шарлау түрі** астынан **Қимылдарды жүргізіп өту** опциясын түртіңіз. Шарлау жолағы жасырылады және қимыл кеңестері пайда болады. **Қосымша опциялар** түймесін түртіп, қажетті опцияны таңдаңыз.



Төменгі жақтан жанап өту



Бүйір жағынан және төменгі жақтан жанап өту

Егер экран астында қимыл кеңестерін жасыру керек болса, өшіру үшін **Қимыл кеңесі** қосқышын түртіңіз.

Бастапқы экран және қолданбалар экраны

Бастапқы экран — құрылғының барлық мүмкіндіктеріне қол жеткізудің бастапқы нүктесі. Ол виджеттерді, қолданбалардың таңбашаларын және басқаларды көрсетеді.

Қолданбалар экраны барлық қолданбалардың, соның ішінде, жаңадан орнатылған қолданбалардың белгішелерін көрсетеді.

Бастапқы және қолданбалар экрандары арасында ауыстыру

Бастапқы экранда қолданбалар экранын ашу үшін жоғары жанап өтіңіз.

Бастапқы экранға оралу үшін қолданбалар экранында жоғары немесе төмен жанап өтіңіз. Болмаса, Бастапқы түймесін немесе артқа түймесін түртіңіз.

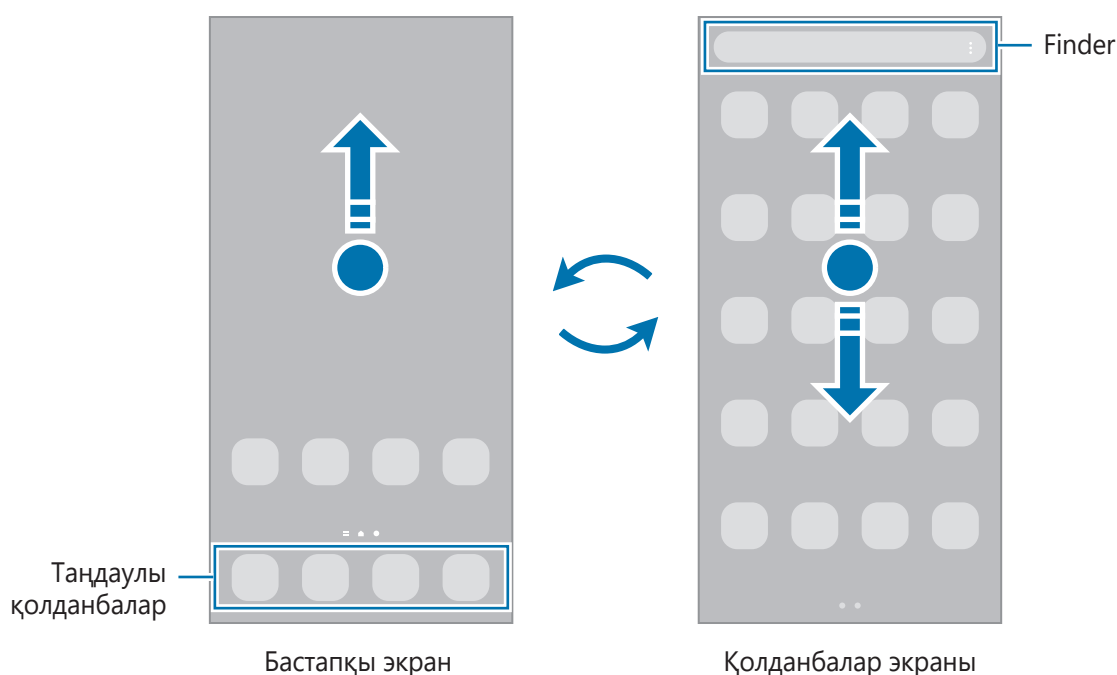

Егер бастапқы экранға Қолданбалар түймесі қосылса, түймені түртумен Қолданбалар экранын аша аласыз. Бастапқы экраннан бос аймақты түртіп тұрып, **Парамет-р** опциясын түртіңіз және белсендіру үшін **Бастапқы экрандағы Қолданбалар экраны түймесін көрсету** қосқышын түртіп, оны белсендіріңіз. Қолданбалар түймесі бастапқы экран астына қосылады.



Бастапқы экранды өңдеу

Өңдеу опцияларына қатынасу үшін бастапқы экранда бос аумақты түртіп, ұстап тұрыңыз немесе экранда саусақтарды бір біріне жақындатыңыз. Түсқағаз орнатуға, виджеттер қосуға және т.б. орындауға болады. Сонымен қатар, бастапқы экран тақталарын қосуға, өшіруге немесе қайта орналастыруға болады.

- Тақталар қосу: сол жаққа жанап өтіп, ⊕ түртіңіз.
- Тақталарды жылжыту: тақтаның алдын ала көрінісін түртіп тұрып, оны жаңа орынға сүйреңіз.
- Тақталарды өшіру: тақтадан ☒ түртіңіз.

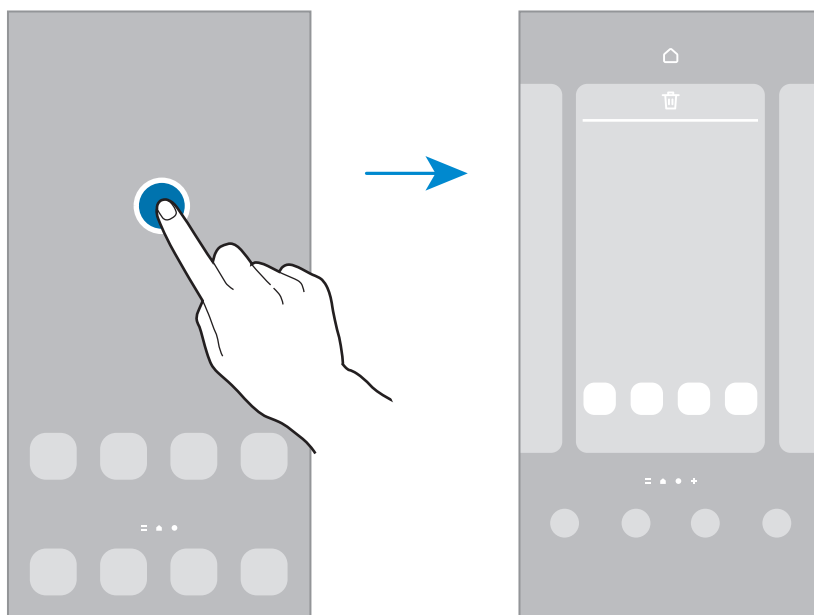

- **Түсқағаз және стиль:** бастапқы экран және құлыпталған экран үшін түсқағаз параметрлерін өзгертіңіз.
- **Тақырыптар:** құрылғы тақырыбын өзгерту. Түстер, белгішелер және түсқағаздар сияқты интерфейстік көрнекі элементтері таңдалған тақырыпқа байланысты өзгереді.
- **Виджет:** виджеттер — бастапқы экранда ақпаратты және ыңғайлы қол жеткізуді қамтамасыз ету үшін белгілі бір қолданба функцияларын іске қосатын шағын қолданбалар. Виджетті таңдаңыз және **Қосу** түймесін түртіңіз. Виджет бастапқы экранға қосылады.
- **Парамет-р:** экран пішімі сияқты Бастапқы экран параметрлерін теңшеу.

Бастапқы экранда барлық қолданбаларды көрсету

Бөлек қолданбалар экранын пайдаланусыз құрылғыны бастапқы экрандағы барлық қолданбаларды көрсету күйіне орната аласыз. Бастапқы экраннан бос аумақты түртіп тұрып, **Парамет-р** → **Бастапқы экран құрылымы** → **Тек бастапқы экран** → **Қолдану** тармағын түртіңіз.

Енді бастапқы экранда сол жаққа жанап өтумен барлық қолданбаларға кіре аласыз.

Finder іске қосу

Құрылғыдан мазмұнды жылдам іздеңіз.

- 1 Қолданбалар экранында **Іздеу** опциясын түртіңіз. Болмаса, хабарландырулар тақтасын ашып, төменге қарай жанап өтіп, содан соң **Q** түймесін түртіңіз.
- 2 Кілтсөзді енгізіңіз.
Құрылғыдан қолданбалар мен мазмұн ізделеді.
Пернетақтадан **Q** түймесін түртсеңіз, қосымша мазмұнды іздей аласыз.

Элементтерді жылжыту

Элементті түртіп тұрып, жаңа орынға сүйреп апарыңыз. Басқа тақтаға жылжыту үшін элементті экранның бүйіріне сүйреңіз.

Бастапқы экрандағы қолданбаға таңбаша қосу үшін қолданбалар экранындағы элементті түртіп тұрып, одан кейін **Бастыға қосу** түймесін түртіңіз. Қолданба таңбашасы бастапқы экранға қосылады.

Сондай-ақ, жиі пайдаланылатын қолданбаларды бастапқы экранның төменгі жағындағы таңбашалар аумағына жылжытуға болады.

Қалталар жасау

Қолданбаларға жылдам кіріп іске қосу үшін қалталар жасап, ұқсас қолданбаларды жинаңыз.

Қолданбалар экранында немесе бастапқы экранда қолданбаны түртіп, ұстап тұрыңыз, содан кейін оны басқа қолданбаға сүйреңіз.

Таңдалған қолданбаларды қамтитын жаңа қалта жасалады. **Қалта атауы** опциясын түртіп, қалта атауын енгізіңіз.

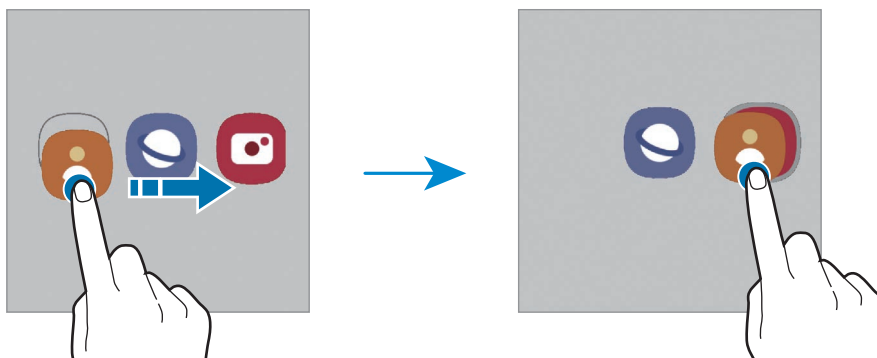

- **Қосымша қолданбаларды қосу**

Қалтада **+** опциясын түртіңіз. Қосу керек қолданбаларды белгілеп, **Дайын** опциясын түртіңіз. Сонымен қатар, қалтаға апарумен қолданба қосуға болады.

- **Қолданбаларды қалтадан жылжыту**

Жаңа орынға сүйреп апару үшін қолданбаны түртіп тұрыңыз.

- **Қалтаны өшіру**

Қалтаны түртіп тұрып, одан кейін **Қалтаны жою** опциясын түртіңіз. Қалта ғана жойылады. Қалтадағы қолданбалар, қолданбалар экранына көшірілетін болады.

Қырлы тақта

Қырлы тақталардан таңдаулы қолданбалар мен мүмкіндіктерге жылдам қатынаса аласыз.

Қырлы тақтаның таңбалауышын экранның ортасына қарай сүйреңіз.

Егер қырлы тақтаның таңбалауышы көрінбейтін болса, **Парам-р** қолданбасын ашып, **Дисплей** тармағын түртіңіз, содан кейін **Қырлы тақталар** қосқышын түртіп, оны белсендіріңіз.

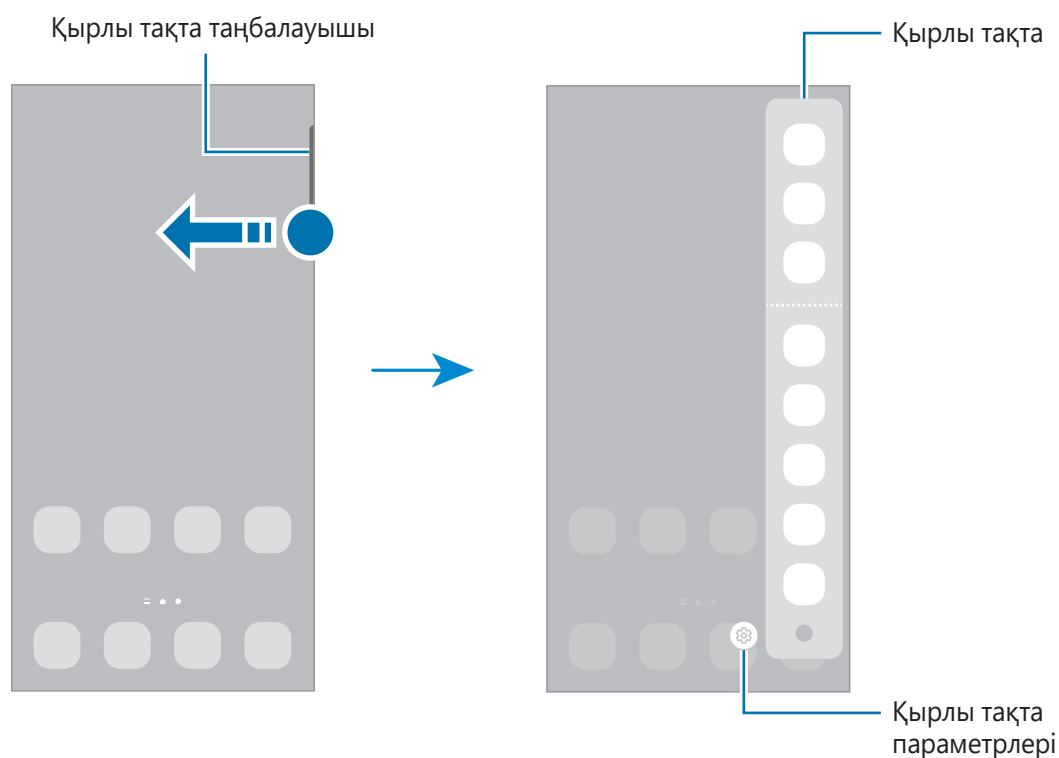

Құлыптау экраны

Бүйірлік пернені басу экранды өшіреді және құлыптайды. Сондай-ақ, экран құрылғы көрсетілген кезең бойы пайдаланылмаса өшеді және автоматты түрде құлыпталады.

Экранды құлыптан босату үшін, экран қосылған кезде кез келген бағытта жанап өтіңіз.

Егер экран өшірілсе, экранды қосу үшін Бүйірлік пернені басыңыз. Болмаса, экранды екі рет түртіңіз.

Экранды құлыптау әдісін өзгерту













Экранды құлыптау әдісін өзгерту үшін **Парам-р** қолданбасында **Экранды құлыптау** → **Экран құлыптау түрі** тармағын түртіңіз де, әдісін таңдаңыз.











Экран құлыптау әдісіне арналған үлгі, PIN, құпиясөз немесе биометрлік деректер орнатылған кезде басқалардың құрылғыға кірісін болдырмаумен жеке ақпаратты қорғауға болады. Экран құлыптау әдісін орнатқаннан кейін құрылғы құлыптан босату кезінде құлыптан босату кодын талап етеді.

 Егер қатарда құлыптан босату коды бірнеше рет дұрыс енгізілмесе және талпыныс шегіне жетсе, құрылғыны зауыттық деректерді қайта орнатуға реттеуге болады. **Парам-р** қолданбасын іске қосып, **Экранды құлыптау** → **Қауіпсіз құлыптау параметрлері** тармағын түртіп, экранды алдын ала орнатылған экранды құлыптау әдісімен құлыптан босатып, **Зауыттық мәнді авто ысыру** қосқышын қосу үшін оны түртіңіз.

Индикаторлық белгішелер

Индикаторлық белгішелер экранның жоғарғы жағындағы күй жолағында пайда болады. Төмендегі кестеде тізілген белгішелер ең жиі кездеседі.

Белгіше	Мағынасы
	Сигнал жоқ
	Сигнал күші
	Роуминг (қалыпты қызмет көрсету аясынан тыс)
	GPRS желісі қосылған
	EDGE желісі қосылған
	UMTS желісі қосылған
	HSDPA желісі қосылған
	HSPA+ желісі қосылған
	LTE желісі қосылған
	5G желісі қосылған
	5G желісінен тұратын LTE желісінде LTE желісі қосылған
	Wi-Fi қосылған
	Bluetooth мүмкіндігі белсендірілген

Белгіше	Мағынасы
	S Pen қаламы қосылды/ажыратылды
	S Pen қаламы батареясы қуатының деңгейі
	Пайдаланылатын орын қызметтері
	Қоңырау шалынуда
	Қабылданбаған қоңырау
	Жаңа мәтіндік немесе мультимедиялық хабар
	Дабыл қосылған
	Дыбысты өшіру режимі/Діріл режимі
	Ұшақ режимі қосылды
	Қате пайда болды немесе сақ болу талап етіледі
	Батарея зарядталуда/Батарея қуатының деңгейі



- Кейбір қолданбаларда экранның жоғарғы жағында күй жолағы пайда болмауы мүмкін. Күй жолағын көрсету үшін экранның жоғарғы жағынан төмен қарай сүйреңіз.
- Хабарландыру тақтасын ашқан кезде ғана кейбір индикатор белгішелері пайда болады.
- Индикатор белгішелері қызмет көрсетушіге немесе үлгіге байланысты әр түрлі болады.

Хабарландыру тақтасы

Жаңа хабарландыруларды алғанда күй жолағында индикатор белгішелер пайда болады. Белгішелер туралы қосымша ақпарат алу үшін хабарландырулар тақтасын ашып, мәліметтерді көріңіз.

Хабарландырулар тақтасын ашу үшін күй жолағын төмен қарай сүйреңіз. Хабарландырулар тақтасын жабу үшін экранда жоғары қарай жанаңыз.

Хабарландырулар тақтасында келесі функцияларды пайдалана аласыз.

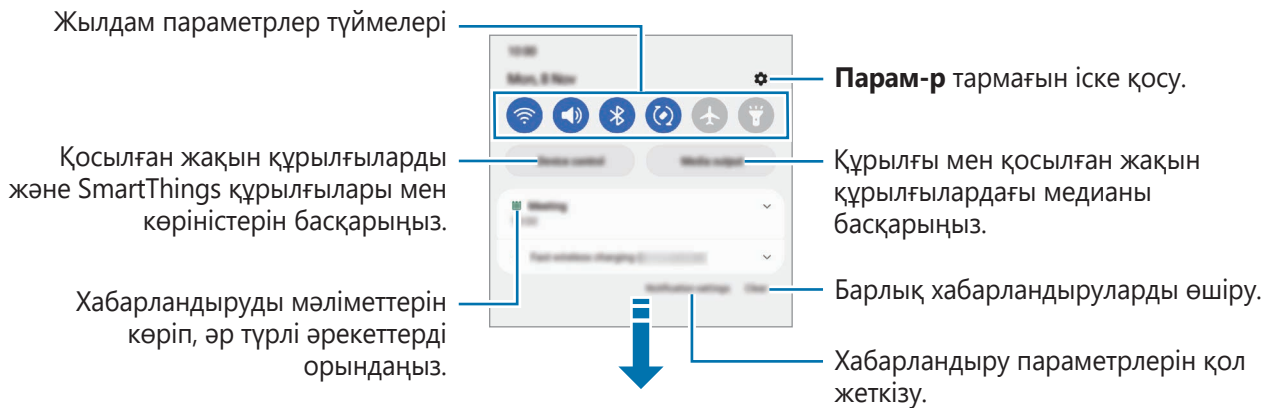

Жылдам параметрлер түймелерін пайдалану

Белгілі бір мүмкіндіктерді белсендіру үшін жылдам баптау түймелерін түртіңіз. Көбірек түймелерді көру үшін хабарландыру панелін төменге қарай жанап өтіңіз. Түйме қосу үшін (+) опциясын түртіңіз.

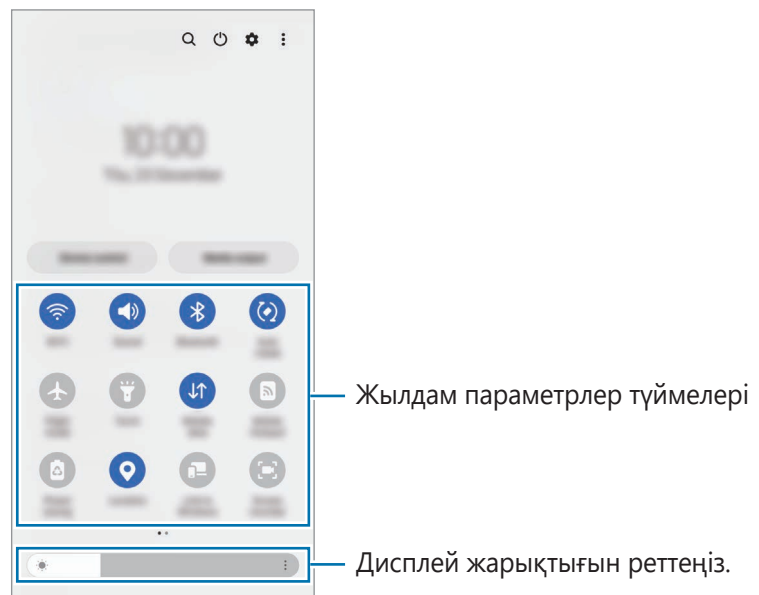

Мүмкіндік параметрлерін өзгерту үшін, әр түйменің астындағы мәтінді түртіңіз. Егжей-тегжейлі параметрлерді көру үшін түймені түртіп, ұстап тұрыңыз.

Түймелерді қайта реттеу үшін  → **Түймелерді өңдеу** тармағын түртіңіз, түймені түртіп, ұстап тұрыңыз, содан кейін оны басқа орынға сүйреңіз.

Медиа ойнатуды басқару

Медиа мүмкіндігімен музыканы немесе бейнені ойнатуды жеңіл басқарыңыз.

- 1 Хабарландырулар тақтасын ашып, **Медиа шығыс** түймесін түртіңіз.
- 2 Ойнатуды басқару үшін контроллердегі белгішелерді түртіңіз.

Маңайдағы құрылғыларды басқару

Маңайдағы қосылған құрылғыларды және жиі пайдаланатын SmartThings құрылғылары мен хабарландырулар тақтасындағы көріністерді жылдам іске қосып, басқарыңыз.

- 1 Хабарландыру тақтасын ашып, **Құрылғы басқару** түймесін түртіңіз.
Маңайдағы қосылған құрылғылар, SmartThings құрылғылары мен көріністер көрсетіледі.
- 2 Маңайдағы құрылғыны немесе SmartThings құрылғысын таңдап, басқарыңыз немесе көріністі іске қосыңыз.

Экранды түсіру және экранды жазу

Экранды түсіру

Құрылғыны пайдаланған уақытта экранды суретке түсіруге, содан соң онда жазба, кескін жасауға, оны қиюға немесе онымен бөлісуге болады. Ағымдағы экранды және айнымалы экранды түсіруге болады.

Экран суретін түсіру әдісі

Экранды суретке түсіру үшін келесі әдістерді пайдаланыңыз. Түсірілген экран суреттерін **Галерея** ішінде көруге болады.

1-әдіс) Түсіру пернесі: бүйірлік пернені және Дыбыс деңгейін төмендету пернесін бір уақытта басып тұрыңыз.





2-әдіс) Жанап өту арқылы түсіру: қолыңыздың қырымен экранды солға немесе оңға қарай жанап өтіңіз.

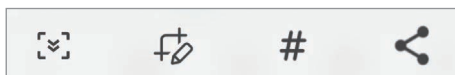

- Кейбір қолданбаларды және мүмкіндіктерді пайдаланып жатқанда скриншотты түсіру мүмкін емес.
- Егер жанап өту арқылы экранды суретке түсіру мүмкіндігі белсендірілмеген болса, **Парам-р** қолданбасын ашып, **Қосымша мүмкіндіктер** → **Қозғалыстар мен қимылдар** тармағын түртіп, содан соң **Сур түс үшін алақан сипаңыз** қосқышын белсендіру үшін, оны түртіңіз.

Экран суретін түсіргеннен кейін, экранның төменгі жағындағы келесі опцияларды пайдаланыңыз:







-  : ағымдағы мазмұнды және жасырын мазмұнды веб-бет сияқты кеңейтілген бетке түсіру. Сіз  тармағын түрткенде, экран автоматты түрде төмен айналып, қосымша мазмұн түсіріледі.
-  : скриншотта жазу немесе салу не скриншоттан бөлікті қиып алу. Қиылған аймақты **Галерея** ішінде көруге болады.
- **#** : скриншотқа тегтерді қосу. Скриншоттарды тег бойынша іздеу үшін Қолданбалар экранының жоғарғы жағындағы **Іздеу** түймесін және **Скриншоттар** → **Q** түймесін түртіңіз. Тегтер тізімін көріп, қажетті скриншотта оңай іздей аласыз.
-  : скриншотты басқалармен бөлісу.



Егер опциялар суретке түсірілген экранда көрінбесе, **Парам-р** қолданбасын ашып, **Қосымша мүмкіндіктер** → **Скриншоттар мен экран жазушы** тармағын түртіп, **Скриншот құралдар тақтасы** қосқышын белсендіру үшін оны түртіңіз.

Экранды жазу

Құрылғыны пайдалану кезінде экранды жазыңыз.

- 1 Хабарландырулар тақтасын ашып, ол бойынша төменге қарай жанап өтіп, белсендіру үшін  (**Экранды жазушы**) тармағын түртіңіз.
- 2 Дыбыс параметрін таңдап, **Жазуды бастау** түймесін түртіңіз.
Кері санақтан кейін жазу басталады.
 - Экранда жазу немесе салу үшін  түймесін түртіңіз.
 - Экранда S Pen қаламы көрсеткішін көрсету үшін  түймесін түртіңіз. Бұл мүмкіндікті S Pen қаламы құрылғыдан ажыратылған күйде ғана пайдалана аласыз. (Galaxy S22 Ultra)
 - Экранды бейне қабатымен жазу үшін  түймесін түртіңіз.
- 3 Бейнені жазуды аяқтағанда  түймесін түртіңіз.
Бейнелерді **Галерея** тармағында қарай аласыз.

 Экранды жазу құралы параметрлерін өзгерту үшін, **Парам-р** қолданбасын іске қосып, **Қосымша мүмкіндіктер** → **Скриншоттар мен экран жазушы** тармағын түртіңіз.

Мәтінді енгізу

Пернетақта орналасуы

Мәтінді енгізген кезде пернетақта автоматты түрде пайда болады.

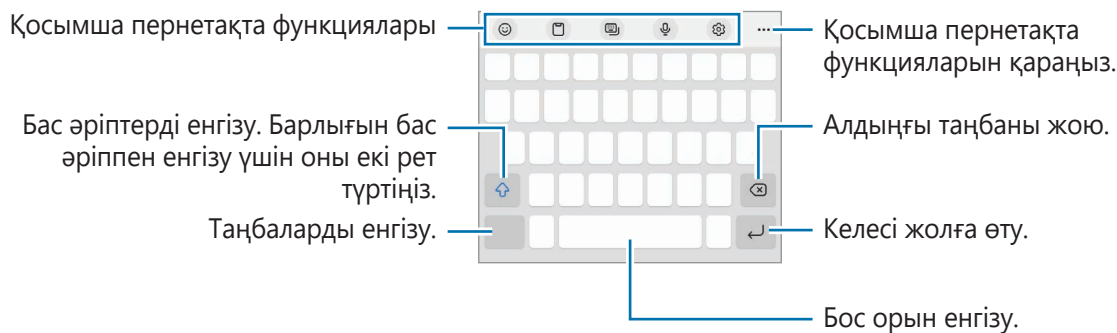

 Кейбір тілдерде мәтінді енгізуге қолдау көрсетілмейді. Мәтін енгізу үшін енгізу тілін қолдау көрсетілетін тілдердің біреуіне өзгерту керек.

Енгізу тілін өзгерту

 → **Тілдер мен түрлері** → **Енгізу тілдерін басқару** опциясын түртіп, пайдаланылатын тілдерді таңдаңыз. Екі немесе одан көп тілді таңдасаңыз, бос орын пернесін солға немесе оңға жанап өту арқылы енгізу тілдерінің арасында ауыса аласыз.

Пернетақтаны өзгерту





Шарлау жолағынан пернетақтаны өзгерту үшін  түймесін түртіңіз.

Пернетақта түрін өзгерту үшін,  → **Тілдер мен түрлері** тармағын түртіп, тілді таңдап, қажетті пернетақта түрін таңдаңыз.













- Егер шарлау жолағында пернетақта түймесі () пайда болмаса, **Парам-р** қолданбасын іске қосып, **Жалпы басқару** → **Пернетақта тізімі және әдепкі** тармағын түртіп, **Шарлау жолағындағы пернетақта түймесі** қосқышын белсендіру арқылы оны қосыңыз.
- **3 x 4** пернетақтасында бір пернеде үш немесе төрт таңба болады. Таңба енгізу үшін қажет таңба көрсетілгенше сәйкес пернені қайталап түртіңіз.

Қосымша пернетақта функциялары

-  : эмодзилер, стикерлер және басқа да нәрселер енгізу. Сонымен қатар, өзіңізге ұнайтын эмодзи жапсырмаларын енгізе аласыз. Қосымша ақпаратты [AR эмодзи жапсырмаларын чаттарда пайдалану](#) бөлімінен қараңыз.
-  : аралық сақтағыштан элемент қосу.
-  : пернетақта режимін өзгертіңіз.
-  : дауыспен мәтін енгізу.
-  : пернетақта параметрлерін өзгерту.

Пернетақтаның басқа функцияларын пайдалану үшін  түймесін түртіңіз.



-  : қолмен жазу режиміне ауысу.
-  : мазмұнды іздеу және енгізу.
-  : мәтінді аударып, енгізу.
-  : Samsung Pass жүйесінде тіркелген жеке ақпаратыңызды енгізу.
-  : музыка сілтемелерімен бөлісу.
-  : бейне сілтемелерімен бөлісу.
-  : эмодзилерді енгізу.
-  : анимациялы GIF файлдарын тіркеу.

-  : жапсырмалар енгізу.
-  : пернетақта өлшемін өзгерту.
-  : мәтінді өңдеу панелін ашу.



Қызмет провайдеріне немесе үлгіге байланысты кейбір мүмкіндіктер қолжетімсіз болуы мүмкін.

Көшіру және қою

- 1 Мәтін үстінде түртіп, ұстап тұрыңыз.
- 2 Қажет мәтінді бөлектеу үшін  немесе  белгішесін сүйреңіз немесе бүкіл мәтінді бөлектеу үшін **Барлығын таңдау** опциясын түртіңіз.
- 3 **Көшіру** немесе **Қию** опциясын түртіңіз.
Бөлектелген мәтін буферге көшірілді.
- 4 Мәтін кірістірілетін жерді түртіп, ұстап тұрыңыз, сөйтіп **Қою** опциясын түртіңіз.
Алдында көшірген мәтінді қою үшін **Буфер** опциясын түртіп, мәтінді таңдаңыз.



Қолданбалар және мүмкіндіктер

Қолданбаларды орнату немесе жою

Galaxy Store

Қолданбаларды сатып алыңыз және жүктеңіз. Samsung Galaxy құрылғыларына арналған қолданбаларды жүктеуге болады.

Galaxy Store қолданбасын іске қосыңыз. Қолданбаларды санат бойынша шолыңыз немесе кілт сөз көмегімен іздеу үшін **Q** опциясын түртіңіз.

-  Қызмет провайдеріне немесе үлгіге байланысты бұл бағдарлама қолжетімсіз болуы мүмкін.
- Автоматты түрде жаңарту параметрлерін өзгерту үшін **Мәзір** →  → **Қолданбаларды авто жаңарту** тармағын түртіңіз, содан кейін опция таңдаңыз.

Play Store

Қолданбаларды сатып алыңыз және жүктеңіз.

Play Store қолданбасын іске қосыңыз. Қолданбаларды санат бойынша шолыңыз немесе кілт сөз көмегімен іздеңіз.

-  Автоматты түрде жаңарту параметрлерін өзгерту үшін тіркелгі белгішесін түртіңіз, **Параметрлер** → **Желі параметрлері** → **Қолданбаларды автожаңарту** тармағын түртіңіз, содан кейін опцияны таңдаңыз.

Қолданбаларды басқару

Қолданбаларды жою немесе өшіру

Қолданбаны түртіп тұрып, опцияны таңдаңыз.

- Жою:** жүктелген қолданбаларды жою.
- Өшіру:** құрылғыдан жою мүмкін емес таңдалған әдепкі қолданбаларды өшіру.

-  Кейбір қолданбалар осы мүмкіндікке қолдау көрсетпеуі мүмкін.

Қолданбаларды іске қосу

Парам-р қолданбасын іске қосып, **Қолданбалар** →  → **Өшірілген** → **ОК** тармағын түртіп, қолданбаны таңдаңыз және **Қосу** түймесін түртіңіз.

Қолданба рұқсаттарын орнату

Кейбір қолданбалардың дұрыс жұмыс істеуі үшін құрылғыдағы ақпаратқа кіру немесе пайдалану рұқсаты керек болуы мүмкін.

Қолданба рұқсаты параметрлерін көру үшін **Парам-р** қолданбасын іске қосып, **Қолданбалар** опциясын түртіңіз. Қолданбаны таңдап, **Рұқсаттар** опциясын түртіңіз. Қолданбаның рұқсаттарының тізімін қарауға және оның рұқсаттарын өзгертуге болады.

Қолданба рұқсаты параметрлерін рұқсат санаты бойынша көру немесе өзгерту үшін **Парам-р** қолданбасын іске қосып, **Қолданбалар** → **⋮** → **Рұқсатты басқару** тармағын түртіңіз. Элементті таңдап, қолданбаны таңдаңыз.



Егер қолданбаларға рұқсаттар берілмесе, қолданбалардың негізгі мүмкіндіктері дұрыс істемеуі мүмкін.

S Pen (Galaxy S22 Ultra)

S Pen қаламын пайдалану

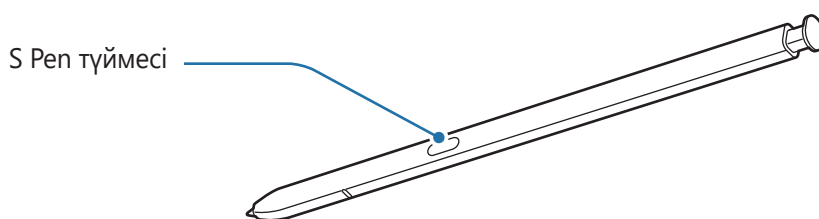

• Пайдаланып жатқанда S Pen қаламын майыстырмаңыз немесе артық қысым қолданбаңыз. S Pen қаламы бұзылуы немесе қаламұшы майысуы мүмкін.

• S Pen қаламымен экранды қатты баспаңыз. Қаламұш деформациялануы мүмкін.



• Құрылғы магниттің жанында тұрса, S Pen қаламының кейбір әрекеттері, мысалы зарядтау немесе сенсорлық экранды түрту жұмыс істемеуі мүмкін.

• S Pen қаламы толығымен разрядталса, сенсорлық экранды түрту немесе Әуе пәрмені мүмкіндіктері сияқты басқа S Pen қаламының мүмкіндіктерін пайдалана аласыз.

• Егер S Pen қаламын экранда үшкір бұрыштармен пайдалансаңыз, құрылғы S Pen қаламының әрекеттерін танымауы мүмкін.

• Егер S Pen қаламының ұясына су кіріп кетсе, суды ұядан кетіру үшін, құрылғыны пайдаланбастан бұрын, оны ақырын шайқаңыз.

• Егер S Pen қаламы дұрыс жұмыс істемей жатса, Samsung сервис орталығына апарыңыз.

S Pen қаламын ажырату

S Pen қаламын ажырату үшін, оның ұшын басыңыз. Содан кейін S Pen қаламын ұясынан тартып шығарыңыз. S Pen қаламын сақтау үшін, оны ұяға салып, орнына түскенше басыңыз.

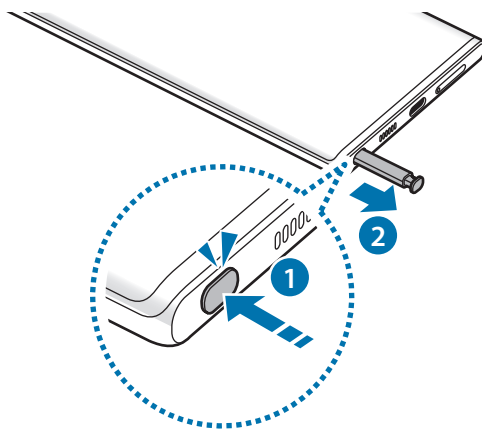

S Pen қаламын зарядтау

S Pen қаламы түймесін көмегімен қолданбаларды қашықтан басқару алдында S Pen қаламы зарядталуы керек.

S Pen қаламын ұясына салған кезде зарядтау басталады.



Егер әуе әрекеттері мүмкіндігі өшірілсе, құрылғы зарядталған кезде ғана S Pen қаламы зарядталады.

Қаламмен орындалатын әрекеттер

Bluetooth Low Energy (BLE) арқылы құрылғыға жалғанған S Pen қаламын пайдаланумен қолданбаларды қашықтан басқарыңыз.

Мысалы, S Pen қаламы түймесін басып тұрумен камера қолданбасы сияқты қолданбаларды жылдам іске қоса аласыз. Сонымен қатар, камера қолданбасын пайдаланған кезде түймені бір рет басу арқылы фотосуретке түсіре аласыз. Музыканы ойнату кезінде S Pen қаламы түймесін басып тұрғанда S Pen қаламын жоғары көтерген кезде дыбыс деңгейін жоғарылата аласыз және оны төмендеткен жағдайда дыбыс деңгейін төмендетіңіз.



- Әуе әрекеттері мүмкіндігін пайдалану алдында S Pen қаламын зарядтау керек. Қосымша ақпаратты [S Pen қаламын зарядтау](#) бөлімінен қараңыз.
- Ұядан S Pen қаламы ажыратылған кезде күй жолағында  белгішесі пайда болады. S Pen қаламы разрядталса немесе құрылғыдан алыс болса не S Pen қаламы мен құрылғы арасында кедергілер немесе сыртқы кедергі болса, S Pen қаламы құрылғыдан ажыратылып, белгіше сұр () түске айналады. Әуе әрекеттері мүмкіндігін қайта пайдалану үшін, S Pen қаламын ұяға қайта салумен S Pen қаламын құрылғыға жалғаңыз.

S Pen қаламы көмегімен фотосуреттерге түсіру

Қашыққа қойылған құрылғымен фотосуреттерге түсірілсе, таймерді орнатпай, S Pen қаламы түймесін басумен фотосуреттерге түсіре аласыз.

- 1 **Парам-р** қолданбасын іске қосып, **Қосымша мүмкіндіктер** → **S Pen** → **Қаламмен орындалатын әрекеттер** тармағын түртіп, мүмкіндікті белсендіру үшін қосқышты түртіңіз.
- 2 **Камера** қолданбасын іске қосыңыз.
- 3 Фотосуретке түсіру үшін S Pen қаламы түймесін бір рет басыңыз.
 - Бірнеше фотосурет түсіру үшін S Pen қаламы түймесін басып тұрыңыз.
 - Түсіру режимін өзгерту үшін S Pen қаламы түймесін басып тұрғанда S Pen қаламын сол немесе оң жаққа жылжытыңыз.
 - Камералар арасында ауыстыру үшін S Pen қаламы түймесін екі рет басыңыз.

Пайдаланылатын қолданбаларды немесе мүмкіндіктерді өзгерту

S Pen қаламы мүмкіндігімен пайдалану керек қолданбаны, мүмкіндікті немесе фотосуреттерді өзгертіңіз. **Парам-р** қолданбасын іске қосып, **Қосымша мүмкіндіктер** → **S Pen** → **Қаламмен орындалатын әрекеттер** тармағын түртіңіз.

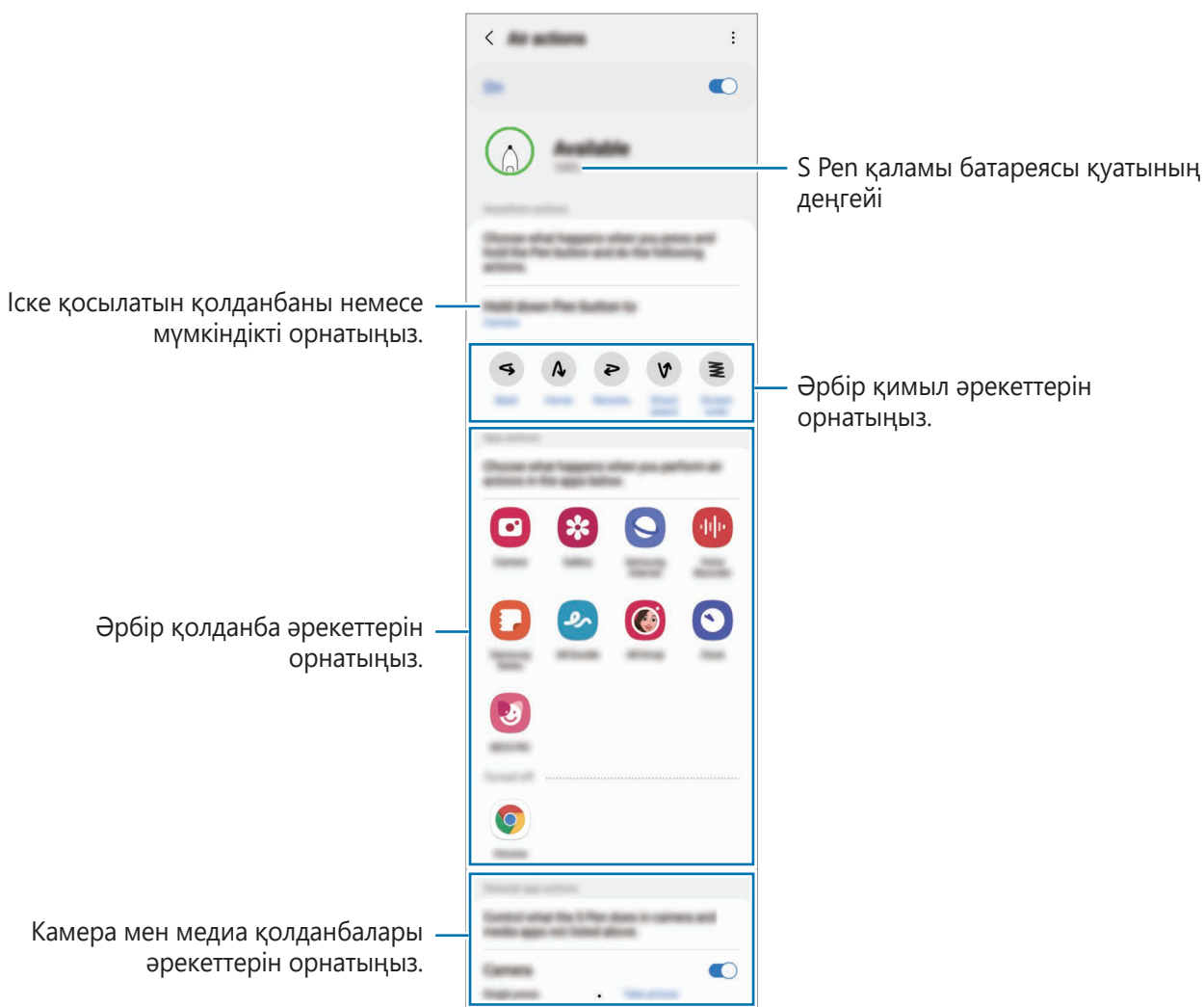

S Pen қаламын қайта орнату

S Pen қаламында байланыс мәселелері болса немесе S Pen қаламы жиі ажыраса, S Pen қаламын қайта орнатып, оны қайта жалғаңыз.

Ұяға S Pen қаламын салыңыз. Одан кейін әуе әрекеттерін орнату экранын ашып,  → **S Pen бастапқыға келтіру** тармағын түртіңіз.

-  • Bluetooth Low Energy (BLE) функциясына қолдау көрсететін, Samsung растаған S Pen қаламдарын ғана жалғауға болады.
- Құрылғы жалғанса, S Pen қаламын одан ажырата алмайсыз. Бұлай істеу процеске кедергі келтіреді.

Әуе пәрмені

Әуе пәрмені — S Pen қаламы мүмкіндіктерін қамтитын және жиі пайдаланылатын қолданбаларға тез қол жеткізуге мүмкіндік беретін мәзір.

Шарықтайтын пәрмендер тақтасын ашу үшін, S Pen қаламын ұясынан ажыратыңыз немесе S Pen қаламын экран үстіне апарыңыз және S Pen қаламы түймесін басыңыз. Шарықтайтын пәрмен белгішесін () S Pen қаламымен де түртуге болады.

Әуе пәрмені тақтасынан функцияны немесе қолданбаны таңдаңыз.

-  Экран өшірілгенде немесе экран құлыптау әдісімен құлыпталғанда, S Pen қаламын алып шығарған кезде, шарықтайтын пәрмендер тақтасы ашылмайды.

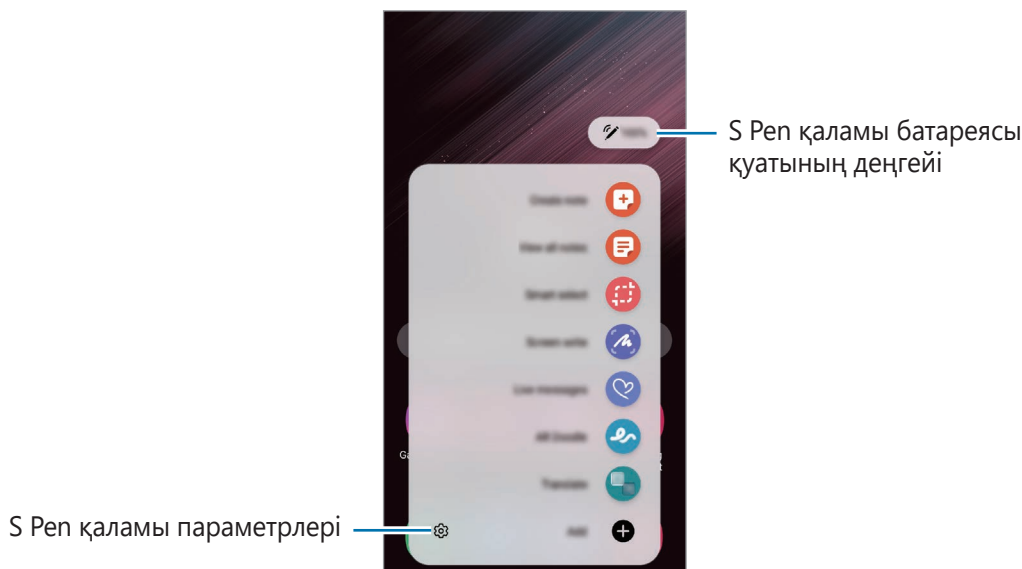

- **Жазбаны жасау:** жазбаларды қалқымалы терезеде оңай жасау. Бұл мүмкіндікті сондай-ақ S Pen қаламы түймесін басып тұрып, экранды екі рет түрту арқылы іске қосуыңызға болады. Қосымша ақпаратты [Samsung Notes](#) бөлімінен қараңыз.

- **Барлық жазбаларды көру:** барлық ескертпелерді **Samsung Notes** қолданбасынан қарау.
- **Смарт таңдау:** аумақты таңдау және бөлісу немесе сақтау сияқты іс-әрекеттерді орындау үшін S Pen қаламын қолданыңыз. Қосымша ақпаратты **Смарт таңдау** бөлімінен қараңыз.
- **Экран жазуы:** жазу немесе сурет салу үшін экран суреттерін түсіру немесе түсірілген экран суретінен аумақты қиып алу. Сонымен қатар, ағымдағы мазмұнды және жасырын мазмұнды веб-бет сияқты кеңейтілген бетке түсіре аласыз. Қосымша ақпаратты **Экран жазуы** бөлімінен қараңыз.
- **Жанды хабарлар:** мәтін хабары орнына динамикалық хабарды қолмен жазу немесе сызу және анимациялы файл ретінде сақтау кезінде бірегей хабар жасау және жіберу. Қосымша ақпаратты **Жанды хабарлар** бөлімінен қараңыз.
- **AR Doodle:** беттерде немесе басқа жерде виртуалды қолмен жазу немесе сурет салу көмегімен қызықты бейнелерге жазыңыз. Қосымша ақпаратты **AR Doodle** бөлімінен қараңыз.
- **Аудару:** сөзді аудару үшін, оны S Pen қаламына дәлдеу. Қосымша ақпаратты **Аудару** бөлімінен қараңыз.
- **PENUP:** өнер туындысын жариялау, басқалардың өнер туындыларын қарау және ыңғайлы сурет салу кеңестерін алу.
- **Bixby Vision:** ұқсас кескіндерді іздеу, мәтінді және т.б. анықтап аудару мақсатында Bixby Камерасы мүмкіндіктерін пайдалану. Қосымша ақпаратты **Bixby Vision** бөлімінен қараңыз.
- **Үлкейту:** экранды ұлғайту үшін, S Pen қаламын экранның осы аумағына дәлдеу.
- **Жылдам қарап шығу:** қолданбаны нобайға қайыру және нобайға S Pen қаламын дәлдеу арқылы қолданбаны бүкіл экранға ашу. Қосымша ақпаратты **Жылдам қарап шығу** бөлімінен қараңыз.
- **Бояу:** S Pen қаламын пайдаланумен PENUP берген кескіндерге түстер қосу.
- **Күнтізбеде жазу:** **Күнтізбе** қолданбасын іске қосып, экранда жазыңыз немесе сурет салыңыз. Қосымша ақпаратты **Күнтізбеде жазу** бөлімінен қараңыз.
- **Қосу:** әуе пәрмені панеліне жиі пайдаланылатын қолданбалардың таңбашаларын қосу.

Шарықтайтын пәрмен белгішесі

Шарықтайтын пәрмендер тақтасы жабық болған кезде, шарықтайтын пәрмен белгішесі экранда қалады. Шарықтайтын пәрмендер тақтасын, белгішені S Pen қаламымен түрту арқылы ашуға болады.

Белгішені жылжыту үшін, жаңа орынға  апарыңыз.

Белгішені жою үшін,  экран үстіндегі **Жоғалту** опциясына апарыңыз.

Экранда шарықтайтын пәрмен белгішесі көрсетілмесе, **Парам-р** қолданбасын ашып, **Қосымша мүмкіндіктер** → **S Pen** тармағын түртіп, белсендіру үшін **Әуе пәрмені белгішесін көрсету** қосқышын түртіңіз.





Әуе әрекеттері мүмкіндігіне қолдау көрсететін қолданбаларды пайдалану кезінде S Pen қаламын шарықтайтын пәрмені белгішесіне апарумен әрбір қолданбамен қолжетімді әрекеттерді көре аласыз.

Смарт таңдау

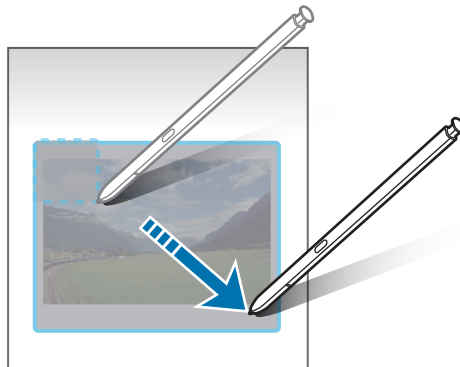
Аумақты таңдау және бөлісу немесе сақтау сияқты іс-әрекеттерді орындау үшін S Pen қаламын қолданыңыз. Сіз бейнеден аумақты таңдап, оны GIF-анимация ретінде түсіре де аласыз.

- 1 Кескіннің бөлігі сияқты түсіру керек мазмұн бар болса, Шарықтайтын пәрмендер тақтасын ашыңыз және **Смарт таңдау** пәрменін түртіңіз.
- 2 Құралдар тақтасында қажетті пішіндегі белгішені таңдаңыз және таңдау қажет болған мазмұн бойынша S Pen қаламын жанап өтіңіз.



- 3 Таңдалған аумақта пайдаланатын опцияны таңдаңыз.
 - **Бекіту/Енгізу**: таңдалған аймақты экранға бекіту. Сонымен қатар кескінді **Samsung Notes** сияқты басқа қолданбаларға да енгізе аласыз. Кескінді түртіп, басып тұрыңыз да, оны басқа қолданбаның экранына сүйреңіз.
 - : таңдалған аумақтың сыртқы түрін автоматты түрде өзгерту.
 - : таңдалған аумақта жазыңыз немесе сурет салыңыз.
 - : таңдалған аймақ мәтінін шығару.
 - : таңдалған аумақты басқалармен бөлісу.
 - : таңдалған аумақты **Галерея** сақтау.

Бейне аумағынан сурет жасау

Бейне ойнатылып жатқанда, аумақты таңдауға және оны GIF-анимация сияқты сақтауға болады.

- 1 Бейне ойнатылып жатқанда түсіру керек мазмұн бар болса, Шарықтайтын пәрмендер тақтасын ашыңыз және **Смарт таңдау** пәрменін түртіңіз.
- 2 Құралдар тақтасында  түртіңіз.
- 3 Түсіру аумағының жайғасымы мен өлшемін өзгертіңіз.

Жайғасымды өзгерту.

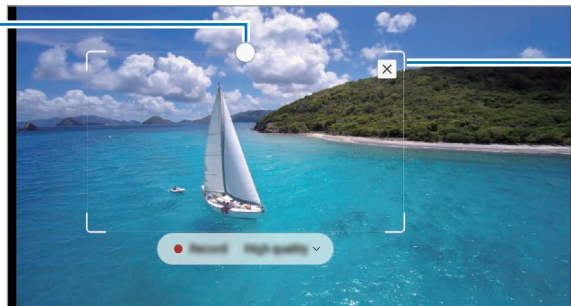

Өлшемді өзгерту үшін жиектеменің бұрышын сүйреңіз.





- 4 Түсіруді бастау үшін **Жазу** тармағын түртіңіз.



- Бейнені жазудың алдында, бейненің ойнатылып жатқанына көз жеткізіңіз.
- Бейне аумағын түсірудің анағұрлым ықтимал ұзақтығы экранда көрсетілетін болады.
- Бейне аумағынан сурет жасау кезінде, оның дыбысы жазылмайды.

- 5 Түсіруді тоқтату үшін **Тоқтату** опциясын түртіңіз.

- 6 Таңдалған аумақта пайдаланатын опцияны таңдаңыз.

-  : таңдалған аумақта жазыңыз немесе сурет салыңыз. Файлды сақтамай тұрып, нәтижені көру үшін  тармағын түртіңіз.
-  : таңдалған аумақты басқалармен бөлісу.
-  : таңдалған аумақты **Галерея** сақтау.

Экран жазуы

Жазу немесе сурет салу үшін экран суреттерін түсіру немесе түсірілген экран суретінен аумақты қиып алу.

- 1 Түсіру керек мазмұн бар болса, Әуеден басқару тақтасын ашыңыз және **Экран жазуы** пәрменін түртіңіз.
Ағымдағы экран автоматты түрде түсіріледі және түзету аспаптарының тақтасы көрсетіледі.
- 2 Скриншотта жадынама жазыңыз.



- 3 Скриншотты бөлісу немесе сақтау.
Түсірілген экран суреттерін **Галерея** ішінде көруге болады.

 Кейбір қолданбаларды пайдаланып жатқанда скриншотты түсіру мүмкін емес.

Жанды хабарлар

Мәтін хабары орнына динамикалық хабарды қолмен жазу немесе сызу және анимациялы файл ретінде сақтау кезінде бірегей хабар жасау және жіберу.

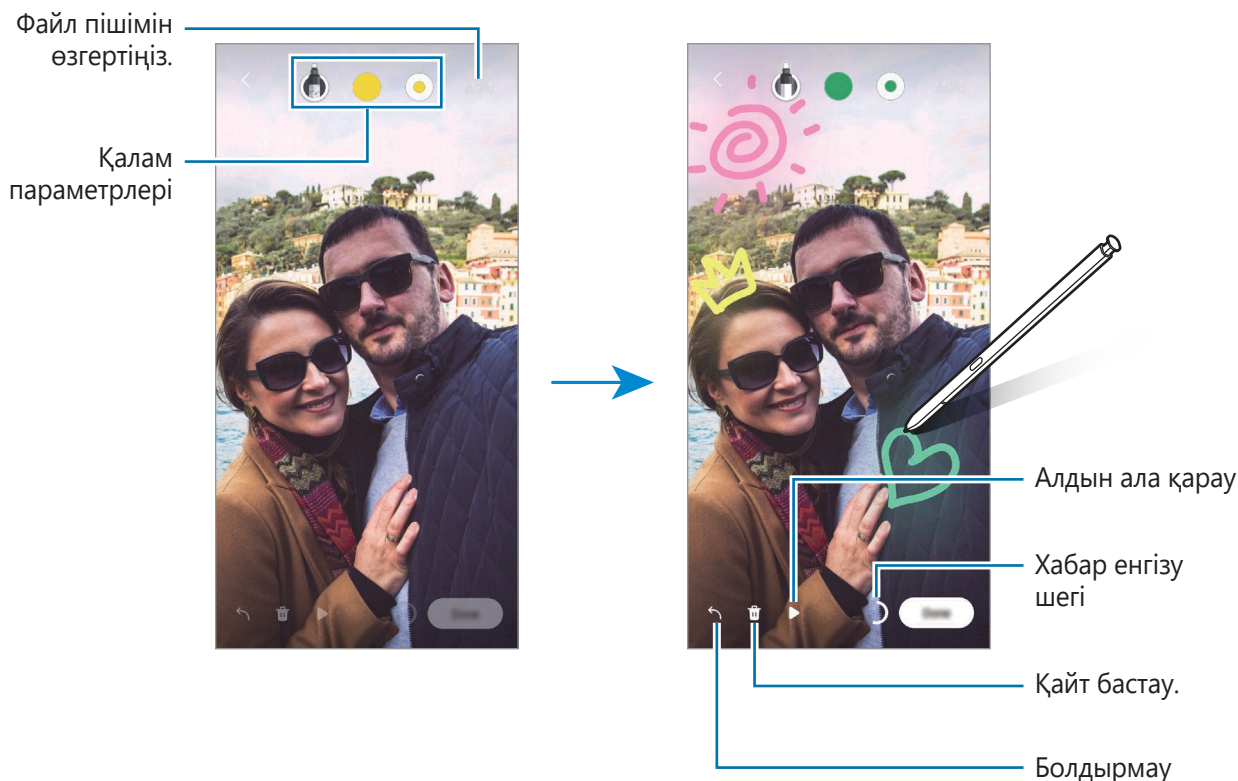

- 1 Анимациялы хабар жіберу керек кезде, шарықтайтын пәрмендер тақтасын ашып, **Жанды хабарлар** опциясын түртіңіз.
- 2 Фондық кескінді реттеп, **Дайын** немесе **Сызуды бастау** түймесін түртіңіз.
- 3 Жанды хабар экранына жазыңыз немесе сызыңыз.



- 4 **Дайын** опциясын түртіңіз.
Динамикалық хабар **Галерея** ішінде анимациялы GIF файлы немесе бейне ретінде сақталады.
- 5 **Бөлісу** түймесін түртіп, әдісті таңдаңыз.

Аудару

S Pen қаламын аударғыңыз келген мәтінге дәлдеңіз. Сонымен қатар, мәтінге қосылған бірліктер түрлендіріледі.

- 1 Аудару керек мәтін болғанда, шарықтайтын пәрмендер тақтасын ашып, **Аудару** опциясын түртіңіз.
- 2 Экранның жоғарғы жағындағы аудармашы тақтасындағы тілдерді таңдаңыз.
[T] немесе [≡] түртумен сөздер мен сөйлемдер арасындағы мәтінді өзгерте аласыз.
- 3 S Pen қаламын аударғыңыз келген мәтінге немесе түрлендіру керек бірлікке дәлдеңіз.
Аударылған мәтін пайда болады. Бастапқы мәтіннің айтылымын тыңдау үшін,  түртіңіз.  белгішесі таңдалған тілге байланысты көрсетілмеуі мүмкін.

Тілдерді таңдаңыз.

Мәтін таңдау түйіршіктілігі (сөз немесе сөйлем)

Аудару нәтижесі

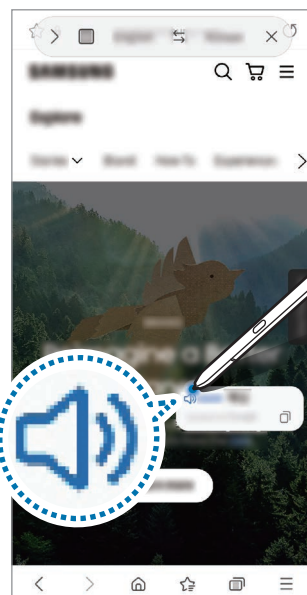
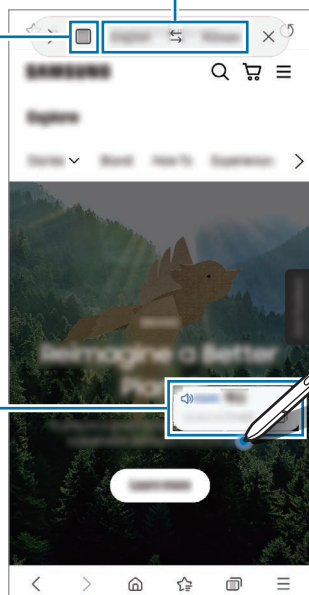

- Бұл мүмкіндікке кейбір тілдерде қолдау көрсетілмейді.
- Бұл мүмкіндік тек анықталатын мәтін экранда қосылған кезде қолжетімді.

Bixby Vision

S Pen қаламын мазмұнға дәлдеген кезде, мазмұн анықталып, қолжетімді іздеу белгішелері пайда болады. Ұқсас кескіндерді іздеу немесе мәтінді анықтап аудару үшін, мүмкіндіктерді пайдаланыңыз. Қосымша ақпаратты [Bixby Камерасы](#) бөлімінен қараңыз.

- 1 Қатысты ақпаратты іздеу немесе мәтінді шығару керек кескін болса, шарықтайтын пәрмендер тақтасын ашып, **Bixby Vision** түртіңіз.
- 2 S Pen қаламын қажетті мазмұнға дәлдеңіз. Экранда қолжетімді опциялар көрсетілген кезде қалаған опцияны таңдаңыз.



Жылдам қарап шығу

Қолданбаны нобайға қайыру және нобайға S Pen қаламын дәлдеу арқылы қолданбаны бүкіл экранға ашу.

Мысалы, карта қолданбасын іске қосыңыз, Шарықтайтын пәрмендер тақтасын ашыңыз және **Жылдам қарап шығу** тармағын түртіңіз. Қолданба экранның төменгі жағындағы нобайға қайырылатын болады. Веб-беттерге шолу кезінде, карта қолданбасын бүкіл экранға ашу және қажетті жерлерді тез арада табу үшін S Pen қаламын нобайға дәлдеңіз.

Қолданба қайтадан нобайға қайырылуы үшін, S Pen қаламын бастапқы экраннан алып тастаңыз.

Кішірейтілген қолданбаны жабу үшін, нобайды түртіп, ұстап тұрыңыз, содан соң оны экранның жоғарғы жағындағы **Жоғалту** тармағына қарай сүйреңіз.

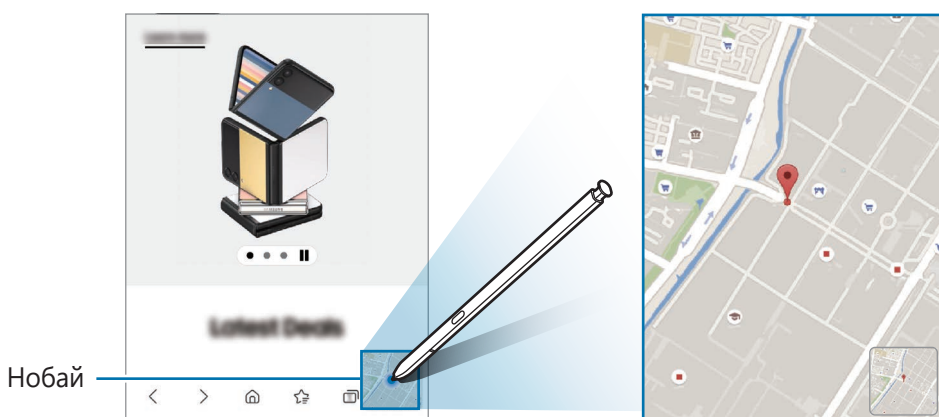

Күнтізбеде жазу

Күнтізбе экранында жазу немесе сурет салу арқылы жоспарларды оңай әрі жылдам толтырыңыз.

Шарықтайтын пәрмендер тақтасын ашып, **Күнтізбеде жазу** түймесін түртіп, күнтізбеде жоспарларды толтырыңыз. Аяқталған кезде **Сақтау** түймесін түртіңіз. Оны өңдеу үшін  түймесін түртіңіз.

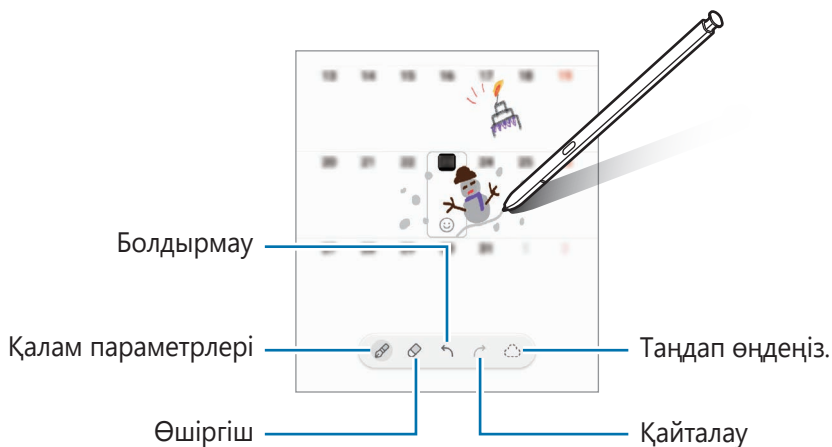

Мәтінге S Pen

S Pen қаламымен мәтін жазған кезде, құрылғыны жазылған нәрселерді түрлендіру күйіне орната аласыз.

1 **Парам-р** қолданбасын ашып, **Қосымша мүмкіндіктер** → **S Pen** → **Мәтінге S Pen** тармағын түртіп, мүмкіндікті белсендіру үшін қосқышты түртіңіз.

 S Pen қаламымен мәтінді өңдеу әдісін көру үшін **S Pen құралымен өңдеуді үйреніңіз** опциясын түртіңіз.

2 Іздеу өрісі немесе мекенжай жолағы сияқты мәтін енгізілетін өріске S Pen қаламымен жазыңыз. Қолжазбаңыз мәтінге түрлендіріледі.

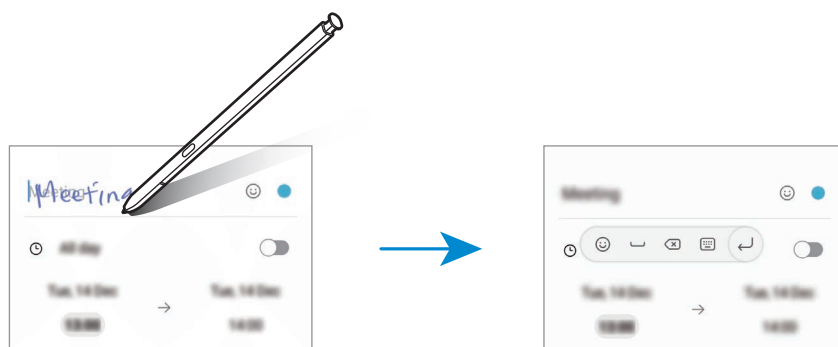

Әуеден көру режимі

Қалқымалы терезеде мазмұнды алдын ала қарау немесе ақпаратты көру үшін S Pen қаламын элементке дәлдеңіз.

Кейбір қолданбаларда алдын ала қарау терезесінде Іс-әрекет түймелері көрсетіледі.

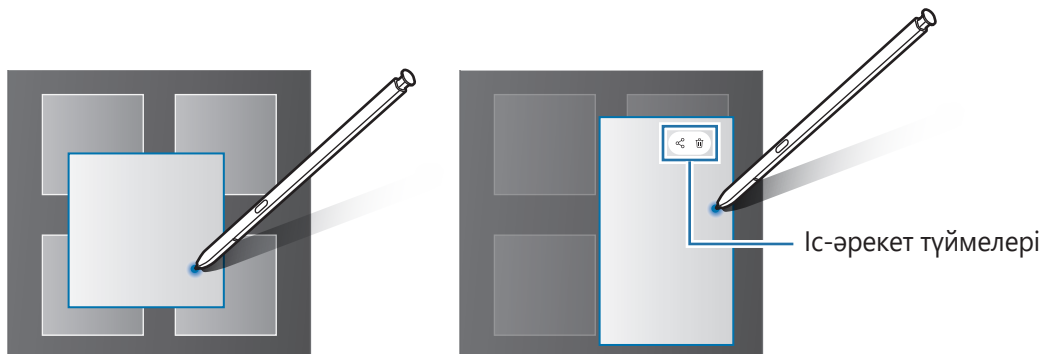

Егер бұл мүмкіндік белсендірілмеген болса, қолданбалар экранын ашыңыз, **Парам-р** қолданбасын іске қосы, **Қосымша мүмкіндіктер** → **S Pen** тармағын түртіп, белсендіру үшін **Әуеден көру режимі** қосқышын түртіңіз.

Қаламсапты таңдау

Бірнеше элементті немесе мәтінді таңдау үшін S Pen қаламы түймесін басып тұрып, S Pen қаламын мәтін немесе элемент үстіне сүйреңіз. Сондай-ақ, таңдалған элементтерді немесе мәтінді басқа көшіруге және қолданбаға қоюға немесе басқалармен бөлісуге болады.

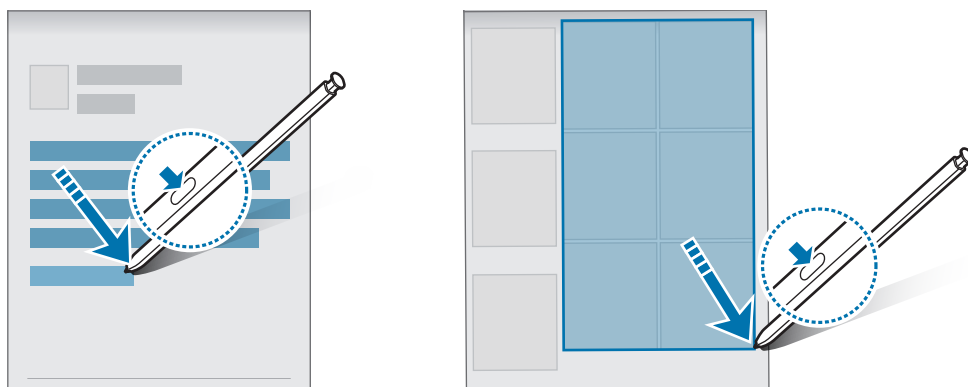

Экр.өшіру жазбасы

Экранды қоспай-ақ, онда жазу арқылы ескертпелерді тез жасауға болады.

Экран өшкенде, S Pen қаламын ажыратыңыз немесе S Pen қаламын экранға апарып, S Pen қаламы түймесін басыңыз.

Жазып болған соң **Сақтау** түймесін түрткенде немесе S Pen қаламын ұяшыққа қайта салған кезде, жазбаңыз **Samsung Notes** қолданбасына сақталады.

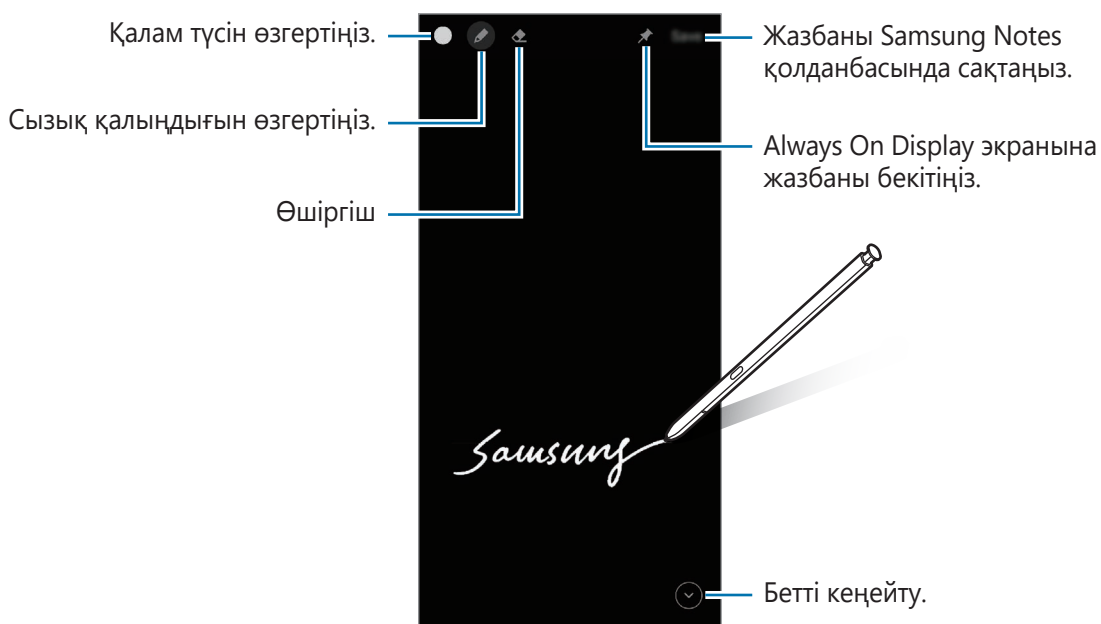



Егер бұл мүмкіндік белсендірілмеген болса, қолданбалар экранын ашыңыз, **Парам-р** қолданбасын іске қосы, **Қосымша мүмкіндіктер** → **S Pen** тармағын түртіп, белсендіру үшін **Экр.өшіру жазбасы** қосқышын түртіңіз.

Жазбаны Always On Display экранына бекіту

Жабық экрандағы жазбаны Always On Display дисплейіне бекіту үшін,  → **Always On Display-ге бек.** опциясын түртіңіз. Бекітілген жазба енді сақталмайды.

Бекітілген жазбаны өңдеу үшін, жазбаны екі рет түртіңіз. Егер өңделген жазбаны Always On Display дисплейіне қайта бекітсеңіз, түпнұсқалы жазба **Samsung Notes** қолданбасына сақталады.

Бекітілгені ескертпені азайту үшін,  опциясын екі рет түртіңіз. Жазба Always On Display экранында  белгішесі ретінде көрсетіледі. Жазбаны қайта қарау үшін,  екі рет түртіңіз.

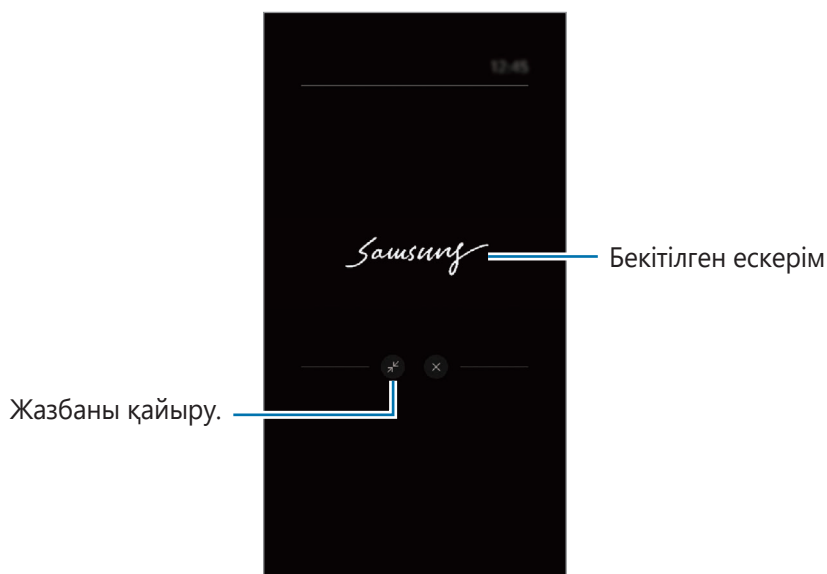

 Ескертпені ашқаннан кейін белгілі бір уақыт ішінде ешқандай әрекетті орындамасаңыз, ескертпе автоматты түрде қайырылады.

Экранды S Pen қаламы көмегімен құлыптан босату

S Pen қаламы жалғанған кезде экран құлыпталса, S Pen қаламы түймесін басумен экранды құлыптан босата аласыз.

1 **Парам-р** қолданбасын іске қосып, **Қосымша мүмкіндіктер** → **S Pen** → **S Pen қаламымен құлпын ашу** тармағын түртіңіз.

2 **S Pen қаламымен құлпын ашу мүмкіндігін пайдалану** → **OK** түймесін түртіңіз.

Енді S Pen қаламы түймесін басумен экранды құлыптан босата аласыз.

 • Экранды құлыптау әдісі орнатылған кезде ғана **S Pen қаламымен құлпын ашу мүмкіндігін пайдалану** мүмкіндігі қолжетімді болады.



• Осы мүмкіндікті пайдалану үшін, S Pen қаламын құрылғыға жалғау керек.

Телефон

Кіріспе

Дауыстық және бейне қоңырауларды шалыңыз немесе оларға жауап беріңіз.

Қоңырау шалу

- 1 **Телефон** қолданбасын іске қосып, **Пер/тақта** түртіңіз.
- 2 Телефон нөмірін енгізіңіз.
- 3 Дауыстық қоңырау шалу үшін  опциясын түртіңіз немесе бейне қоңырау шалу үшін  немесе  опциясын түртіңіз.

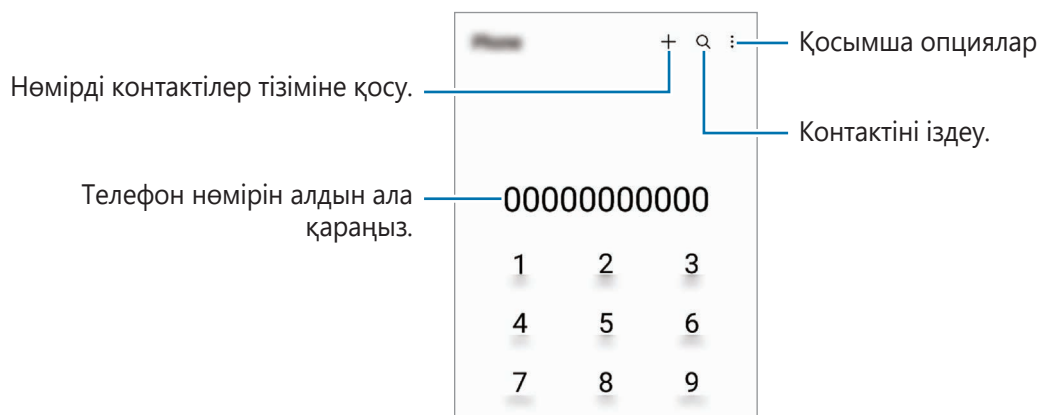

Қоңыраулар журналдарынан немесе контактілер тізімінен қоңыраулар шалу

Телефон қолданбасын іске қосып, **Соңғылар** немесе **Контактілер** тармағын түртіңіз, содан кейін қоңырау шалу үшін контактіде немесе телефон нөмірінде оңға жанап өтіңіз.

Бұл мүмкіндік өшірулі тұрса,  → **Параметрлер** → **Басқа қоңырау параметрлері** тармағын түртіңіз және содан кейін **Қо ш не мә хаб жіб үшін жү-п өт** қосқышын белсендіріңіз.

Жылдам теру мүмкіндігін қолдану

Жылдам теруге арналған нөмірді белгілеу үшін, **Телефон** қолданбасын іске қосып, **Пер/тақта** немесе **Контактілер** →  → **Жылдам терілетін нөмірлер** тармағын түртіп, жылдам теру нөмірін таңдап, телефон нөмірін қосыңыз.

Қоңырау шалу үшін пернетақтадағы жылдам теру нөмірін түртіп, ұстап тұрыңыз. 10 және одан да көп жылдам теру нөмірі үшін нөмірдің бірінші нөмірін немесе бірінші нөмірлерін түртіңіз де, артынша соңғы санын түртіп, ұстап тұрыңыз.

Мысалы, егер **123** нөмірін жылдам теру нөмірі ретінде белгілейтін болсаңыз **1** санын, **2** санын түртіңіз де, артынша **3** санын түртіп, ұстап тұрыңыз.

Халықаралық қоңырау шалу

- 1 **Телефон** қолданбасын іске қосып, **Пер/тақта** түртіңіз.
- 2 + белгісі көрсетілгенше **0** пернесін түртіп ұстап тұрыңыз.
- 3 Ел кодын, аймақ кодын және телефон нөмірін енгізіп,  опциясын түртіңіз.

Қоңырауларды қабылдау

Қоңырауға жауап беру

Қоңырау келгенде  белгішесін үлкен дөңгелек сыртына сүйреңіз.

Қоңырауды қабылдамау



Қоңырау келгенде  белгішесін үлкен дөңгелек сыртына сүйреңіз.

Кіріс қоңыраудан бас тартқанда хабар жіберу үшін, **Хабарды жіберу** жолағын жоғары сүйреп апарып, жіберетін хабарды таңдаңыз.

Әр түрлі қабылдамау хабарларын жасау үшін **Телефон** қолданбасын іске қосып,  → **Параметрлер** → **Жылдам қабылдамау хабарлары** тармағын түртіп, хабарды енгізіп,  опциясын түртіңіз.

Телефон нөмірлерін бұғаттау

Бұғаттау тізіміне енгізілген белгілі бір нөмірлерден шалынған қоңырауларды бұғаттау.

- 1 **Телефон** қолданбасын іске қосып,  → **Параметрлер** → **Нөмірлерді бұғаттау** тармағын түртіңіз.
- 2 **Соңғылар** немесе **Контактілер** опциясын түртіп, контактілерді немесе телефон нөмірлерін таңдап, **Дайын** опциясын түртіңіз.
Нөмірді қолмен енгізу үшін **Телефон нөмірін қосу** опциясын түртіп, телефон нөмірін енгізіп,  опциясын түртіңіз.

Егер біреу сізге бұғатталған нөмірден қоңырау шалуға тырысатын болса, сіз бұл жөніндегі хабарламаны алмайтын боласыз. Қоңыраулар, қоңырау журналына жазылатын болады.

 Сонымен қатар, қоңырау шалушы ID көрсетпейтін адамдардың кіріс қоңырауларын құлыптауға болады. Осы мүмкіндікті қосу үшін **Белгісіз/құпия нөмірлерді бұғ-у** қосқышын түртіңіз.

Қоңыраулар кезіндегі опциялар

- **Қоңырау қосу:** екінші қоңырауды теру. Алғашқы қоңырау ұстап тұрылады. Екінші қоңырау аяқталған кезде алғашқы қоңырау жалғасады.
- **Қоңырауды күтуде ұстау:** қоңырауды ұстау.
- **Bluetooth:** құрылғыға қосылған болса, Bluetooth құлақаспабына ауысу.
- **Динамик:** спикерфонды белсендіру немесе өшіру. Спикерфонды қолданған кезде құрылғыны құлағыңыздан алшақ ұстаңыз.
- **Дыбысын өшіру:** екінші тарап сізді естімеуі үшін микрофонды өшіру.
- **Пернетақта / Жасыру:** пернетақтаны ашу немесе жабу.
-  : ағымдағы қоңырауды аяқтау.
- **Камера:** бейнеқоңырау барысында екінші тарап сізді көрмеуі үшін камераны өшіру.
- **Ауыст-у:** бейнеқоңырау барысында алдыңғы және артқы камераға ауысу.



Қызмет провайдеріне немесе үлгіге байланысты кейбір мүмкіндіктер қолжетімсіз болуы мүмкін.

Контактілер

Кіріспе

Жаңа контактілерді жасаңыз немесе құрылғыдағы контактілерді басқарыңыз.

Контактілерді қосу

Жаңа контакт жасау

- 1 **Контактілер** қолданбасын іске қосып, **+** түртіңіз.
- 2 Сақтау орнын таңдау.
- 3 Контакті туралы мәліметтерді енгізіңіз және **Сақтау** опциясын түртіңіз.

Контактілерді импорттау

Контактілерді басқа сақтау орындарынан өз құрылғыңызға импорттау арқылы қосу.

- 1 **Контактілер** қолданбасын іске қосып, **≡** → **Контактілерді басқару** → **Контакт импорттау не экспорттау** → **Импорттау** тармағын түртіңіз.
- 2 Құрылғыларды импорттау үшін экрандағы нұсқауларды орындаңыз.

Контактілерді веб-есептік жазбалармен синхрондау





Құрылғының контактілерін Интернеттегі есептік жазбаларда, мысалы Samsung есептік жазбасында сақталған Интернеттегі есептік жазбалармен синхрондауға болады.

- 1 **Парам-р** қолданбасын іске қосып, **Есептік жазбалар және сақтық көшірме** → **Есептік жазбаларды басқару** тармағын түртіп, синхрондалатын есептік жазбаны таңдаңыз.
- 2 **Есептік жазбаны синхрондау** опциясын түртіп, белсендіру үшін **Контактілер** қосқышын түртіңіз.

Контактілерді іздеу

Контактілер қолданбасын іске қосыңыз. Контактілер тізімінің жоғарғы жағынан **Q** түртіп, іздеу шарттарын енгізіңіз.

Контактіні түртіңіз. Содан соң, келесі әрекеттердің біреуін орындаңыз:

-  : бейне қоңырау шалу.
-  /  : бейне қоңырау жасаңыз.
-  : хабар жасау.
-  : электрондық хабарды жасау.

Контактілерді жою

1 **Контактілер** қолданбасын іске қосып,  → **Контактілерді жою** тармағын түртіңіз.

2 Контактілерді таңдап, **Жою** опциясын түртіңіз.

Контактілерді бір-бірден жою үшін, контактілер тізімінен контактіні түртіп, **Басқалар** → **Жою** түймесін түртіңіз.

Контактілерді бөлісу

Әртүрлі бөлісу опцияларын пайдалана отырып, контактілерді басқалармен бөлісуге болады.

1 **Контактілер** қолданбасын іске қосып,  → **Контактілерді бөлісу** тармағын түртіңіз.

2 Контактілерді таңдап, **Байланысқа жол** опциясын түртіңіз.

3 Бөлісу әдісін таңдаңыз.

Топтар жасау

Отбасы немесе достар сияқты топтар қосуға және контактілерді топ бойынша басқаруға болады.

1 **Контактілер** қолданбасын іске қосып,  → **Топтар** → **Топ құру** тармағын түртіңіз.

2 Топ жасау үшін экрандағы нұсқауларды орындаңыз.

Қосарланған контактілерді біріктіру

Егер контактілер тізімінде қайталанатын контактілер болса, контактілер тізімін ретке келтіру үшін оларды біреу етіп біріктіріңіз.

1 **Контактілер** қолданбасын іске қосып,  → **Контактілерді басқару** → **Контактілерді біріктіру** тармағын түртіңіз.

2 Контактілерді таңдап, **Біріктіру** тармағын түртіңіз.



Хабарлар

Кіріспе

Сөйлесу бойынша хабарларды жіберіңіз және көріңіз.

Роумингте болғанда хабарларды жіберу немесе алу үшін қосымша ақылар алынуы мүмкін.

Хабарлар жіберу

- 1 **Хабарлар** қолданбасын іске қосып,  түртіңіз.
- 2 Алушыларды қосыңыз және хабарды енгізіңіз.
Дауыстық хабарды жазып жіберу үшін,  тармағын түртіп тұрып, хабарды айтып, саусағыңызды жіберіңіз. Хабар енгізу өрісі бос болғанда ғана жазу белгішесі пайда болады.
- 3 Хабар жіберу үшін  опциясын түртіңіз.

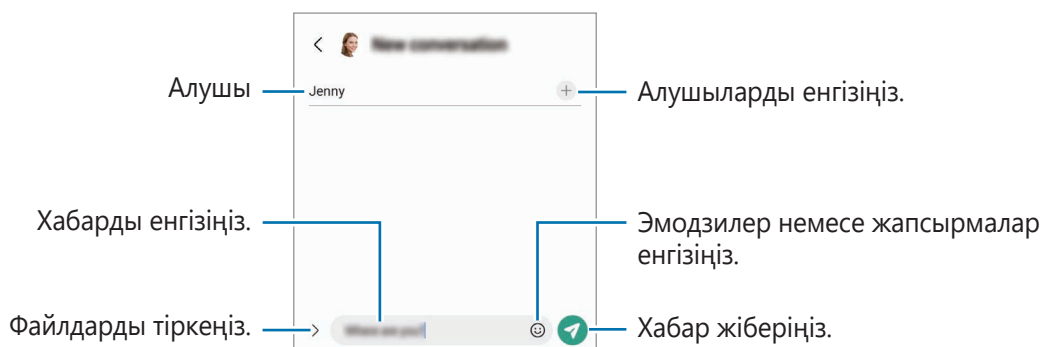

Хабарларды көру

- 1 **Хабарлар** қолданбасын іске қосып, **Сөйлесулер** тармағын түртіңіз.
- 2 Хабарлар тізімінде контактін немесе телефон нөмірін таңдаңыз.
 - Хабарға жауап беру үшін, хабар енгізу өрісін түртіп, хабар енгізіп,  түймесін түртіңіз.
 - Қаріп өлшемін реттеу үшін, екі саусақты экранда бір-бірінен алшақтатыңыз немесе жақындатыңыз.

Хабарларды сұрыптау

Хабарларды санаты бойынша сұрыптап, оларды оңай реттеуіңізге болады.

Хабарлар қолданбасын ашып, **Сөйлесулер** →  тармағын түртіңіз.

Санат опциясы пайда болмаса,  → **Параметрлер** тармағына өтіңіз және **Әңгімелесу санаттары** қосқышын түртіп, оны белсендіріңіз.

Хабарларды жою

Жойғыңыз келген хабарды басып тұрып, содан кейін **Жою** түймесін түртіңіз.

Хабар параметрлерін өзгерту

Хабарлар қолданбасын ашып, **☰** → **Параметрлер** тармағын түртіңіз. Қалаусыз хабарларды бұғаттау, хабарландыру параметрлерін өзгерту және басқа да әрекеттерді орындай аласыз.

Интернет

Ақпаратты немесе таңдаулы веб-беттеріңіздің бетбелгісіне ыңғайлы қатынасу үшін, оларды іздеуге Интернетті шолыңыз.

1 **Интернет** қолданбасын іске қосыңыз.

2 Веб-мекенжайды немесе кілтсөзді енгізіңіз, содан кейін **Өту** опциясын түртіңіз.

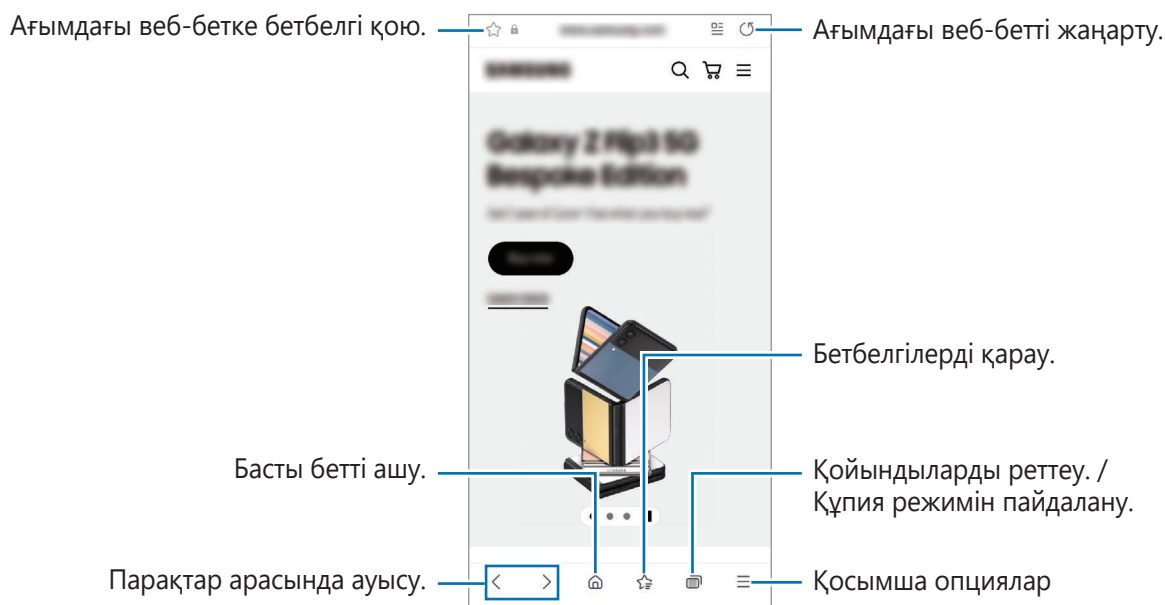

Құралдар тақталарын көру үшін экранда саусақты аздап төмен қарай сүйреңіз.

Қойындылар арасында жылдам ауыстыру үшін, мекенжай өрісінен солға немесе оңға жанап өтіңіз.



Құпия режимді пайдалану

Егер құпия режимге құпия сөз орнатсаңыз, басқалар сіздің іздеу тарихыңызды, веб-сайттарды шолу тарихын, бетбелгілерді және сақталған беттерді көрмейтін болады.

- 1  → **Құпия режимді қосу** тармағын түртіңіз.
- 2 **Құпия режимді құлыптау** қосқышын түртіп, оны белсендіріңіз, **Бастау** түймесін түртіп, құпия режимнің құпия сөзін орнатыңыз.
Құпия режимде құрылғы құралдар тақтасы түсін өзгертеді. Құпия режимін өшіру үшін  → **Құпия режимді өшіру** тармағын түртіңіз.

 Құпия режимде экранды түсіру сияқты кейбір мүмкіндіктер пайдалану мүмкін емес.

Камера

Кіріспе

Әр түрлі режимдерді және параметрлерді пайдаланып фотосуреттер түсіріңіз және бейнелер жазыңыз.

Камера этикеті

- Басқа адамдардың фотосуреттерін немесе бейнелерін рұқсатын алмай түсірмеңіз немесе жазбаңыз.
- Заңмен тыйым салынған жерде фотосуреттер түсірмеңіз немесе бейнелер жазбаңыз.
- Басқа адамдардың жеке өміріне қол сұғуыңыз мүмкін орындарда фотосуреттер түсірмеңіз немесе бейнелер жазбаңыз.

Суреттер түсіру

- 1 **Камера** қолданбасын іске қосыңыз.

Қолданбаны сондай-ақ бүйірлік пернені екі рет жылдам басу немесе құлыпталған экранда  белгішесін құлыпталған экранның сол жағына сүйреу арқылы да іске қосуға болады.

-  • Экран құлыптау әдісі орнатылған кезде құлыпталған экраннан не экран өшірулі болса, **Камера** қолданбасын іске қосқанда кейбір камера мүмкіндіктері қол жетімді болмауы мүмкін.
- Пайдаланылмаған кезде камера автоматты түрде өшеді.
- Қызмет провайдеріне немесе үлгіге байланысты кейбір әдістер қолжетімсіз болуы мүмкін.

- 2 Алдын ала қарау экранында камера фокусталуы керек жерде суретті түртіңіз.

Суреттердің жарықтығын реттеу үшін шеңбердің үстінде немесе астында пайда болатын реттеу жолағын сүйреңіз.

3 Сурет түсіру үшін,  опциясын түртіңіз.

Түсіру режимін өзгерту үшін, түсіру режимдері тізімін солға немесе оңға сүйреңіз не алдын ала көру экранында солға немесе оңға сүйреңіз.



- Алдын ала қарау экраны суретке түсіру режиміне және пайдаланылып жатқан камераға байланысты өзгеріп отыруы мүмкін.
- Нысан тым жақын тұрған кезде фокус анық болмауы мүмкін. Алыс жерден тұрып суретке немесе бейнеге түсіріңіз.
- Егер түсірілген фотосуреттер бұлыңғыр көрінсе, камера объективін тазалап, әрекетті қайталаңыз.
- Объектив зақымдалмағанын немесе ластанбағанын тексеріңіз. Әйтпесе, құрылғы жоғары ажыратымдылықтарды қажет ететін кейбір режимдерде дұрыс жұмыс істемеуі мүмкін.
- Құрылғыңыздың камерасының кең бұрышты объективі бар. Кең бұрышты фотосуреттерде немесе бейнелерде шағын бұрмалану орын алуы мүмкін және ол құрылғы жұмысында мәселелер бар екенін көрсетпейді.
- Максималды бейнеге түсіру ұзақтығы ажыратымдылыққа байланысты өзгеріп отыруы мүмкін.
- Ауа температурасы күрт өзгерген жағдайда, камера қақпағының іші және сыртындағы температура айырмашылығына байланысты құрылғының камерасы булануы мүмкін. Камераны пайдалануды жоспарлаған кезде, мұндай жағдайдың алдын алуға тырысыңыз. Камера буланып кетсе, қандай да бір сурет немесе бейне түсірудің алдында оны бөлме температурасында ұстап, табиғи түрде кебуіне мүмкіндік беріңіз. Болмаса, суреттер бұлыңғыр болып көрінуі мүмкін.

Масштабтау мүмкіндіктерін пайдалану

Ұлғайту немесе кішірейту үшін **.6/1/3/10** таңдаңыз немесе оны солға не оңға сүйреңіз. Болмаса, үлкейту үшін экранда екі саусақты бір бірінен алшақтатыңыз және кішірейту үшін шымшыңыз. Егер масштабтау коэффициенті белгілі бір деңгейден асса, масштабтау режимінің көрсеткіші пайда болып, кескіннің қай жері ұлғайтылғанын көрсетеді.

- **.6:** аса кең бұрышты камера ландшафт сияқты нәрселерді кең бұрышты суретке түсіруге немесе бейне жазуға мүмкіндік береді.
- **1:** кең бұрышты камера негізгі суретке түсіруге немесе қалыпты бейне жазуға мүмкіндік береді.
- **3:** телеобъектив камерасы (3x) нысанды үлкейтіп суретке түсіруге немесе бейне жазуға мүмкіндік береді.
- **10:** телеобъектив камерасы (10x) нысанды үлкейтіп суретке түсіруге немесе бейне жазуға мүмкіндік береді. (Galaxy S22 Ultra)



Масштабтау мүмкіндіктері тек артқы камераны пайдаланғанда қолжетімді.

Фокусты (AF) және экспозицияны (AE) құлыптау

Нысандардың күйін өзгерткенде немесе жарықтандыру шарттарын өзгерткенде камера түзетуді автоматты түрде орындамауы үшін, фокустау немесе экспозиция баптауларын бекітуге болады.

Фокустайтын аумақты түртіп, ұстап тұрыңыз, аумақта АФ/АЭ жақтауы пайда болады және экспозиция параметрі құлыпталады. Параметр тіпті фотосурет түсіргеннен кейін де құлыптаулы қалады.



Бұл мүмкіндік түсіру режиміне байланысты қол жетімді болмауы мүмкін.

Камера түймесін пайдалану

- Бейне жазу үшін камера түймесін түртіп, басып тұрыңыз.
- Бірнеше суретке жылдам түсіру үшін камера түймесін экранның жиегіне қарай жанап өтіп, басып тұрыңыз.
- Тағы бір камера түймесін қоссаңыз, оны кез келген жерге жылжытып, анағұрлым қолайлы суретке түсіруге мүмкіндік береді. Алдын ала қарау экранында  → **Түсіру әдістері** тармағын түртіп, **Қалқымалы түсіру түймесі** қосқышын түртіңіз.

Ағымдағы түсіру режимі опциялары

Алдын ала қарау экранында келесі опцияларды пайдаланыңыз.

- ✂ : жарқылды іске қосу немесе өшіру.
- ⌚ : камераның фотосуретті автоматты түрде түсіруі алдындағы кешігу ұзақтығын таңдау.
- 3:4 : бейнелердің қатынасын және ажыратымдылығын таңдау.
- 📺 : қозғалыстағы фотосурет мүмкіндігін іске қосу немесе өшіру. Бұл мүмкіндікті қоссаңыз, камера түймесін түртуден бірнеше секунд бұрын бейнеклип түсіріледі.
- 📱 : супертұрақтандыру мүмкіндігін іске қосу немесе өшіру.
- FHD : гиперлапс бейнелері үшін ажыратымдылықты таңдау.
- 📷 : кадр жылдамдығын таңдау.
- 9:16 : бейнелердің қатынасын таңдау.
- FHD 30 : бейнелер үшін ажыратымдылықты таңдау.
- ✨ : сүзгі әсерін немесе сұлулық әсерлерін қолдану.
- 📍 : өлшеу әдісін таңдаңыз. Бұл жарық мәндері қалай есептелетінін анықтайды. 📍 **Ортаға қарай өлшеуіш** кадр экспозициясын есептеу үшін кадрдың орталық бөлігіндегі жарықты пайдаланады. 📍 **Экспозиция өлшемі** кадр экспозициясын есептеу үшін кадрдың шоғырландырылған орталық аумағындағы жарықты пайдаланады. 📍 **Матрицалық өлшеуіш** бүкіл көріністі орташа мәнге келтіреді.
- 🌈 : түс реңкін реттеу.
- 📈 : бейнеде жарықтың таралуын тексеру графигін көрсету немесе жасыру.
- 💧 : **ТАҒАМ** режимінде дөңгелек жақтау ішіндегі нысанға фокустау және жақтау сыртындағы кескінді күңгірттеу.
- 📷 : **ТАҒАМ** режимінде түс реңкін реттеңіз.
- 📺 : өте баяу қозғалысты бейнелерге жазу кезінде қозғалысты анықтау мүмкіндігін іске қосу немесе өшіру.
- ⏴ : **РЕЖИССЕРДІҢ КӨРУІ** режимінде сақтау опциясын өзгерту.
- 📺 : **РЕЖИССЕРДІҢ КӨРУІ** режимінде экранды өзгерту.
- 📺 : бір түсірілім режимін пайдалану кезінде түсіру опцияларын реттеу.



Модельге немесе түсіру режиміне байланысты қолжетімді опциялар әртүрлі болуы мүмкін.

Фотосурет режимі

Камера орталарға байланысты түсіру опцияларын фотосуреттерді оңай түсіру режиміне автоматты түрде реттейді.

Түсіру режимдерінен тізімінен **ФОТОСУРЕТ** опциясын түртіп, фотосуретке түсіру үшін  түртіңіз.

Ажыратымдылығы жоғары фотосуреттер түсіру

Ажыратымдылығы жоғары фотосуреттер түсіріңіз.

Түсіру опцияларында  →  немесе  түймесін түртіп, сурет түсіріңіз.

 түймесін басып, **Мәліметті жақсарту құралы** функциясын іске қосқан кезде анығырақ суреттер түсіре аласыз.

 Ажыратымдылық үлгіге байланысты әртүрлі болуы мүмкін.

Түсірілім ұсыныстары

Камера нысан орны мен бұрышын анықтау арқылы фотосуреттің идеалды тіркесімін ұсынады.

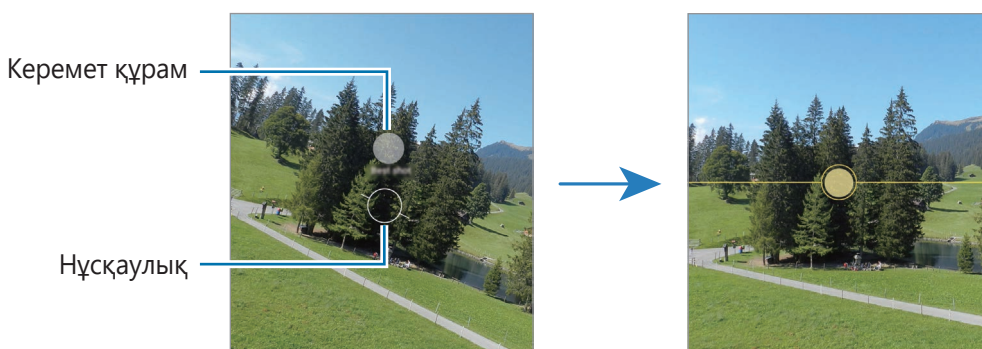

Алдын ала қарау экранында  опциясын түртіңіз және белсендіру үшін **Түсірілім ұсыныстары** қосқышын түртіңіз.

- 1 Суретке түсіру режимдері тізімінен **ФОТОСУРЕТ** тармағын түртіңіз.
Алдын ала көрініс экранында нұсқаулық пайда болады.
- 2 Бағыттауышты нысанға қаратыңыз.
Камера тіркесімді анықтайды және алдын ала көрініс экранында ұсынылған тіркесім пайда болады.
- 3 Көрсеткіш ұсынылған композицияға сәйкес келгенше құрылғыны жылжытыңыз.
Идеалды тіркесімге қол жеткен соң, нұсқаулық сары түске өзгереді.
- 4 Сурет түсіру үшін,  опциясын түртіңіз.







Селфи жасау

Алдыңғы камерамен өзіндік портреттерді түсіре аласыз.

- 1 Өзіндік портреттер үшін алдыңғы камераға ауысу үшін алдын ала қарау экранында жоғары не төмен жанап өтіңіз немесе  опциясын түртіңіз.
- 2 Алдыңғы камера объективіне қараңыз.
Альбомның немесе адамның кең бұрышты түсірілімі көмегімен жеке портреттерге түсіру үшін  опциясын түртіңіз.
- 3 Сурет түсіру үшін,  опциясын түртіңіз.

Жақыннан анық түсіру (Galaxy S22 Ultra)

Нысанның жақыннан түсірілген анық суреттерін жасаңыз.

- 1 Алдын ала қарау экранында **1** санын түртіңіз.
 - 2 Камераны нысанға жақындатыңыз.
 - 3  белгішесі пайда болған кезде  түймесін түртіп, суретке түсіріңіз.
-  Бұл мүмкіндік белсендірілмеген болса, оны белсендіру үшін  түймесін түртіңіз.



Сүзгі мен сұлулық әсерлерін қолдану

Фотосуретке түсіру алдында сүзгі әсерін таңдап, тері реңкі немесе бет пішіні сияқты бет мүмкіндіктерін өзгерте аласыз.

- 1 Алдын ала қарау экранында  опциясын түртіңіз.
- 2 Әсерлерді таңдап, суретке түсіріңіз.
Егер Менің сүзгілерім мүмкіндігін пайдалансаңыз, **Галерея** өзіңізге ұнаған түс реңкі бар суретті пайдаланып жеке сүзгі жасай аласыз.



Бейне режимі

Камера орталарына байланысты түсіру опцияларын бейнелерге оңай жазу режиміне автоматты түрде реттейді.

- 1 Түсіру режимдерінен тізімінен **БЕЙНЕ** опциясын түртіп, бейне жазу үшін  түртіңіз.
 - Жазу барысында алдыңғы және артқы камералар арасында ауысу үшін алдын ала қарау экранында жоғары немесе төмен қарай жанап өтіңіз немесе  түймесін түртіңіз.
 - Жазу кезінде бейнеден суретті түсіру үшін,  опциясын түртіңіз.
 - Бейне түсірген кезде нақты бағыттан дыбысты жоғары деңгейде жазып алу үшін камераны сол жаққа бағыттап, масштабты реттеңіз.
- 2 Бейне жазуды тоқтату үшін  опциясын түртіңіз.
 -  • Егер бейнеге жазу кезінде бейне масштабтау мүмкіндігі ұзақ уақыт пайдаланылса, құрылғының қызып кетуін болдырмау үшін бейне сапасы төмендеуі мүмкін.
 - Оптикалық масштаб жарық аз жерлерде жұмыс істемеуі мүмкін.

Ажыратымдылығы жоғары бейнелер түсіру

8K максималды ажыратымдылығымен бейнелер түсіріңіз.

Бейне жазу үшін  →  опциясын түртіңіз.

Бейне жазып болған соң, оны **Галерея** қолданбасынан ойната аласыз. Ұнаған кадрда  түймесін бассаңыз, сол кадр ажыратымдылығы жоғары фотосурет түрінде сақталады.

Бейнелерді тұрақтандыру (Өте тұрақты)

Бейне түсірген кезде қатты дірілдейтін болса, бейнені тұрақтандыру үшін супертұрақтандыру мүмкіндігін пайдаланыңыз.

Түсіру режимдері тізімінен **БЕЙНЕ** тармағын түртіңіз, оны белсендіру үшін  түймесін түртіңіз де, бейне жазыңыз.

Кадрдан шығармау мүмкіндігін пайдалану





Құрылғыны бейне түсірген кезде адамдарды тану және бақылау арқылы түсіру бұрышы мен масштабты автоматты түрде өзгерту күйіне орнатуыңызға болады.

Түсіру режимдері тізімінен **БЕЙНЕ** опциясын және  түймесін түрту арқылы оны белсендіріп, содан кейін бейнеге түсіріңіз.

Түсіру бұрышын анықтап және реттеп, таңдалған адамды ұлғайту үшін адамның айналасында пайда болатын жақтауды түртіңіз. Анықтау функциясын өшіру үшін жақтауды қайта түртіңіз.

“Режиссер көрінісі” режимі

Камераларды ауыстырып, бейнені әртүрлі бұрыштардан түсіріңіз. Бұл режимде түсірілім объектісі және кім түсіреді бір уақытта жазылады.

- 1 Түсіру режимдері тізімінде **ҚОСЫМША** → **РЕЖИССЕРДІҢ КӨРУІ** тармағын түртіңіз.
- 2 Қажетті экран мен камера нобайын таңдап, бейнені жазу үшін  түймесін түртіңіз.
 - Жазуды бастамай тұрып экранды ауыстыру үшін  түймесін түртіп, қажетті экранды таңдаңыз.
 - Жазу кезінде камераның нобайын өзгертуге болады. Нобай жасырылып тұрса, оны көрсету үшін  түймесін түртіңіз.
- 3 Бейне жазуды тоқтату үшін  опциясын түртіңіз.

Сақтау опциясын өзгерту.

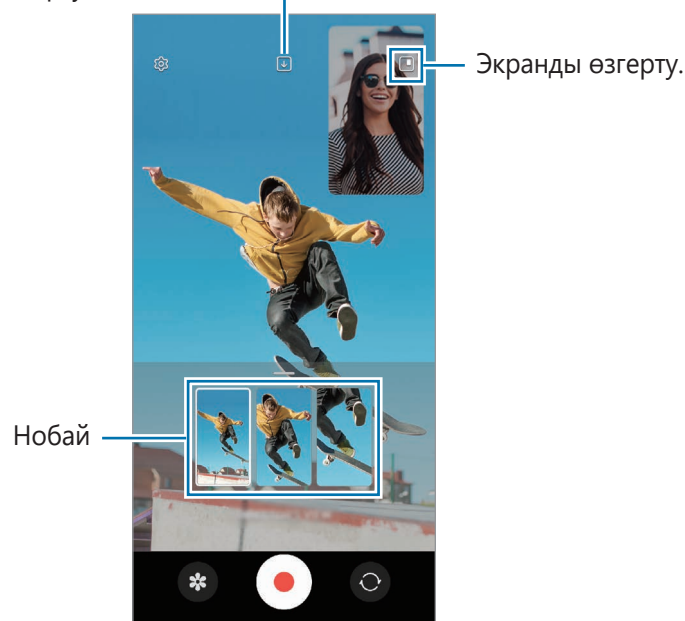

«Мультикадр» режимі

Бір рет түсіріп, әртүрлі суреттер мен бейнелер жасаңыз.

Құрылғыңыз автоматты түрде ең үздік суреттерді таңдап, сүзгілер қолданылған фотосуреттер немесе белгілі бір бөліктері қайталанатын бейнелер жасайды.

1 Суретке түсіру режимдері тізімінде, **ҚОСЫМША** → **МУЛЬТИКАДР** тармағын түртіңіз.

2 Қажетті көріністі түсіріп алу үшін  түймесін түртіңіз.

3 Аяқтаған кезде, алдын ала қарау нобайын түртіңіз.

Басқа нәтижелерді көру үшін, — белгішесін жоғары қарай сүйреңіз. Нәтижелерді жекелеп сақтау үшін **Таңдау** опциясын түртіп, қажетті элементтерді таңдаңыз және  түймесін түртіңіз.

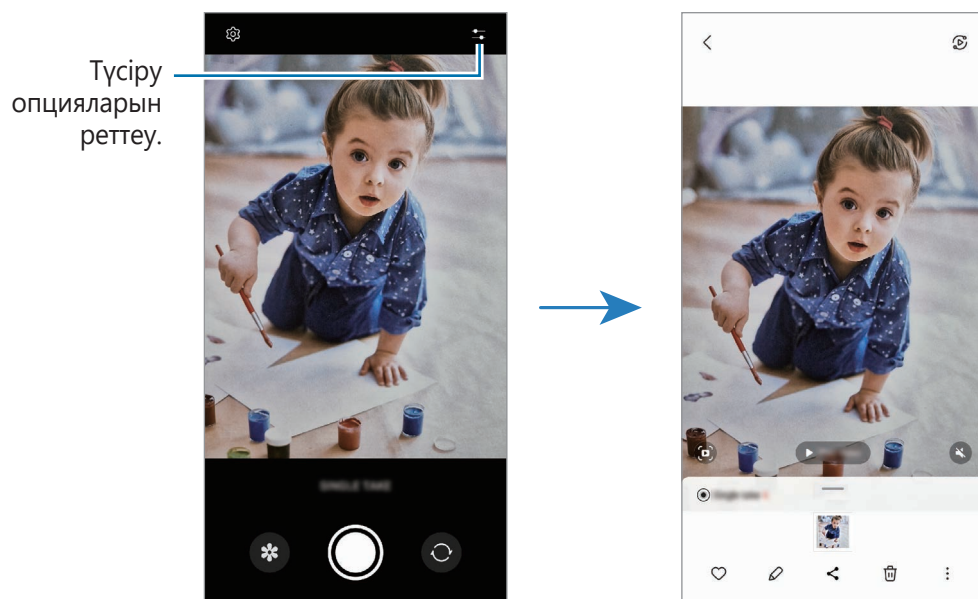

Портрет режимі / Портреттік бейне режимі

Камера функциясы фоны бұлыңғыр және нысаны анық бөлектелген орындарды суретке немесе бейнеге түсіруге мүмкіндік береді. Сонымен қатар, фотосуретке түсіргеннен кейін, фон әсерін қолдануға және өңдеуге болады.

1 Суретке түсіру режимдері тізімінде **КІТАПТЫҚ** немесе **ҚОСЫМША** → **КІТАПТЫҚ БЕЙНЕ** тармағын түртіңіз.

2  түймесін түртіп, қажетті фон әсерін таңдаңыз.

Фондық бұлдырату әсерінің қарқындылығын реттеу үшін реттеу жолағын сүйреңіз.

- 3 Алдын ала көру экранында **Дайын** хабары пайда болғанда суретке түсіру үшін , ал бейне жазу үшін түймесін түртіңіз.



- Түсіру режиміне байланысты қолжетімді опциялар өзгеріп отыруы мүмкін.
- Жеткілікті жарықтандырылған орында осы мүмкіндікті пайдаланыңыз.
- Фон бұлыңғырлығы келесі жағдайларда дұрыс қолданылмауы мүмкін:
 - Құрылғы немесе нысан қозғалып жатыр.
 - Нысан жұқа немесе мөлдір.
 - Нысан түсі фонмен ұқсас.
 - Нысан немесе фон қарапайым.

Про режимі / Про бейне режимі

Экспозиция мәні және ISO мәні сияқты әр түрлі суретке түсіру опцияларын қолмен реттеу кезінде фотосуреттерге немесе бейнелерге жазыңыз.



Суретке түсіру режимдері тізімінде, **ҚОСЫМША** → **КӘСІБИ** немесе **КӘСІБИ БЕЙНЕ** тармағын түртіңіз. Опцияларды таңдаңыз және параметрлерді теңшеңіз, содан кейін фотосуретке түсіру үшін  опциясын түртіңіз немесе бейнеге жазу үшін  опциясын түртіңіз.

Қолжетімді опциялар

-  : параметрлерді қалпына келтіру.
- **ISO**: ISO мәнін таңдау. Бұл камераның жарыққа сезімталдығын басқарады. Төмен мәндер қозғалмайтын немесе көп жарық түскен нысандарға арналған. Жоғарырақ мәндер тез қозғалатын немесе нашар жарықтандырылған нысандарға арналған. Дегенмен, ISO баптауларының жоғары болуы фотосуреттерде немесе бейнелерде бұрмаланудың пайда болуына әкелуі мүмкін.
- **SPEED**: ысырма жылдамдығын реттеу. Ысырманың баяу жылдамдығы жарықтың көбірек енуіне мүмкіндік береді, сондықтан фотосурет немесе бейне ашықтау көрінеді. Бұл пейзаждарды немесе түнде фотосуретке не бейнеге түсіру үшін мінсіз. Жылдамырақ жұмыс істейтінн ысырма жарықтың азырақ енуіне мүмкіндік береді. Бұл жылдам қозғалатын нысандарды суретке немесе бейнеге түсіру үшін мінсіз.
- **EV**: экспозиция мәнін өзгерту. Бұл мән камераның сенсоры қанша жарықты алатынын анықтайды. Жарық аз жағдайлар үшін жоғарырақ экспозицияны пайдаланыңыз.
- **FOCUS**: фокустау режимін өзгерту. Фокусты қолмен реттеу үшін реттеу жолағын сүйреңіз.
- **WB**: кескіндердің түстер ауқымы шынайы болуы үшін, тиісті ақ түс балансын таңдаңыз. Түс температурасын орнатуға болады.
- **MIC**: дыбысын жоғары деңгейде жазып алғыңыз келген бағытты таңдаңыз. Құрылғыңызға USB немесе Bluetooth микрофонын қосып (Кәсіби бейне режимі), пайдалануыңызға да болады.
- **ZOOM**: масштабтау жылдамдығын реттеу (кәсіби бейне режимі).

Ажыратымдылығы жоғары кәсіби бейнелер түсіру

8K максималды ажыратымдылығымен кәсіби бейнелер түсіріңіз.

FHD  → **8K**  тармағын түртіп, кәсіби бейне жазыңыз.

Кәсіби бейне жазып болған соң, оны **Галерея** қолданбасынан ойната аласыз. Ұнаған кадрда  түймесін бассаңыз, сол кадр ажыратымдылығы жоғары фотосурет түрінде сақталады.

Фокус аймағы мен экспозиция аймағын бөлу

Фокус аймағы мен экспозиция аймағын бөлуге болады.

Алдын ала қарау экранын түртіп тұрыңыз. Экранда AF/AE жақтауы пайда болады. Фокус аймағы мен экспозиция аймағын бөлу керек аймаққа жақтауды апарыңыз.



Түнгі режим

Жарығы төмен ортада, жарқылды пайдаланбай қолданбай сурет түсіріңіз. Штативті қолданған кезде, анағұрлым жарық әрі тұрақты суреттер түсіруге болады.

- 1 Суретке түсіру режимдері тізімінде, **ҚОСЫМША** → **ТҮН** тармағын түртіңіз.
Экранның төменгі оң жағында пайда болатын уақытты **Макс** етіп орнатсаңыз, суреттеріңіз анығырақ шығуы мүмкін.
- 2 түймесін түртіп, түсіру аяқталғанша құрылғыны қозғалтпай ұстаңыз.



Тағам режимі

Өте дірілді түспен тағамды фотосуретке түсіріңіз.

- 1 Суретке түсіру режимдері тізімінде, **ҚОСЫМША** → **ТАҒАМ** тармағын түртіңіз.
- 2 Экранды түртіңіз және оны бөлектеу үшін дөңгелек жиектемені аумаққа сүйреңіз.
Дөңгелек жақтау сыртындағы аймақ күнгірттенеді.
Дөңгелек жақтау өлшемін өзгерту үшін жақтау бұрышын апарыңыз.
- 3  тармағын түртіп, түс реңкін реттеу үшін реттеу жолағын апарыңыз.
- 4 Сурет түсіру үшін, опциясын түртіңіз.



Панорама режимі

Панорама режимін пайдаланумен фотосуреттер сериясын түсіріп, кең көрініс жасау үшін оларды біріктіріңіз.

- 1 Суретке түсіру режимдері тізімінде, **ҚОСЫМША** → **ПАНОРАМА** тармағын түртіңіз.
 - 2  опциясын түртіп, құрылғыны бір бағытта ақырын жылжытыңыз. Кескінді камера көріністапқышындағы жақтау ішінде ұстаңыз. Егер алдын ала көрініс кескіні нұсқаулық жақтауынан асса немесе құрылғыны жылжытпаса, құрылғы фотосуреттерге түсіруді автоматты түрде тоқтатады.
 - 3 Фотосуретке түсіргенде тоқтату үшін  опциясын түртіңіз.
-  Ашық аспан немесе кәдімгі қабырға сияқты танылмайтын фондарда фотосуреттер түсірмеңіз.

Өте баяу қозғалыс режимі

Өте баяу қозғалыс - жылдам өтіп кететін мезетті кейінірек көре алу үшін баяу жазатын мүмкіндік.

- 1 Түсіру режимдерінен тізімінен **ҚОСЫМША** → **SUPER SLOW-MO** опциясын түртіп, бейне жазу үшін  түймесін түртіңіз. Құрылғы мезетті өте баяу қозғалыспен түсіреді және оны бейне ретінде сақтайды.
- 2 Алдын ала қарау экранында алдын ала қарау нобайын түртіңіз. Өте баяу қозғалыс бөлімін өңдеу үшін  түймесін түртіп, бөлімді өңдеу жолағын солға немесе оңға сүйреңіз.

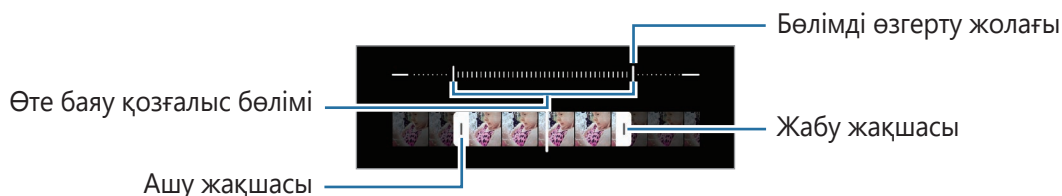

-  Жеткілікті жарықтандырылған орында осы мүмкіндікті пайдаланыңыз. Бейнені бөлме ішінде және жарыз аз жерлерде бейне түсірген кезде, экран қараңғы немесе түйіршікті болып көрінуі мүмкін. Флуоресцентті жарықтандыру орындары сияқты белгілі бір жарықтандыру жағдайларында экран жыпылықтауы мүмкін.

Өте баяу қозғалыстағы бейнелерге автоматты түрде жазу

Қозғалысты анықтау аймағында қозғалыс анықталған кезде, мезетті өте баяу қозғалыста түсіру үшін  түймесін түртіп, функцияны қосыңыз. Қозғалыс анықтау мүмкіндігі белсендіріліп, алдын ала қарау экранында қозғалысты анықтау аймағы пайда болады.

Жазуды бастау үшін  опциясын түртіңіз. Қозғалыс анықталса, құрылғы жазуды өте баяу қозғалыспен бастайды да, оны бейне ретінде сақтайды.

 Келесідей жағдайлар орын алған жағдайда өте баяу қозғалыс жазбасы қажетсіз уақытта басталуы мүмкін:

- Құрылғы шайқалған кезде немесе қозғалыс анықтау аймағына басқа нысан жақын жылжыған кезде.
- Флуоресцентті жарықтандыру орындары сияқты жарқылдайтын жарық астында жазған кезде.

Баяу қозғалыс режимі

Баяу қозғалыста көру үшін бейнені жазыңыз. Бейнелердің баяу қозғалыспен ойнатылатын бөліктерін көрсетуге болады.

1 Түсіру режимдерінен тізімінен **ҚОСЫМША** → **БАЯУ ҚОЗҒАЛЫС** опциясын түртіп, бейне жазу үшін  түймесін түртіңіз.

2 Жазуды аяқтағанда тоқтату үшін  опциясын түртіңіз.

3 Алдын ала қарау экранында алдын ала қарау нобайын түртіңіз.



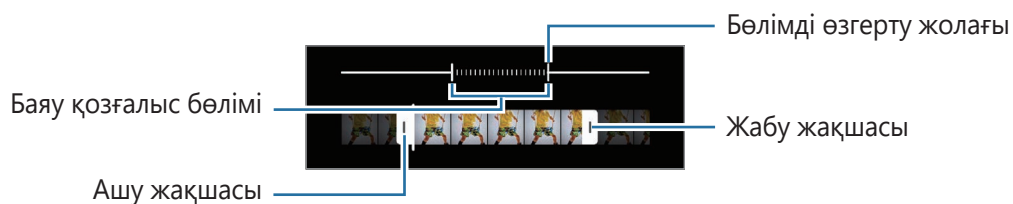

Бейненің жылдам бөлігі баяу қозғалыс бөлігі ретінде орнатылып, бейне ойнатыла бастайды. Бейне негізінде екі баяу қозғалыс бөлігі жасалады.

Баяу қозғалыс бөлімін өңдеу үшін  түймесін түртіп, бөлімді өңдеу жолағын солға немесе оңға сүйреңіз.



Гиперлапс режимі

Өтіп бара жатқан адамдар немесе көліктер сияқты кескіндерді жазып, жылдам қозғалыстағы бейнелер ретінде көріңіз.

- 1 Суретке түсіру режимдері тізімінде, **ҚОСЫМША** → **ГИПЕРЛАПС** тармағын түртіңіз.
- 2  тармағын түртіп, кадр жылдамдығы опциясын таңдаңыз. Кадр жылдамдығы  күйіне орнатылса, құрылғы кескінді өзгерту жылдамдығына сәйкес кадр жылдамдығын автоматты түрде реттейді.
- 3 Жазуды бастау үшін  опциясын түртіңіз.
- 4 Жазуды аяқтау үшін  опциясын түртіңіз.

Камера параметрлерін теңшеу

Алдын ала қарау экранында  опциясын түртіңіз. Кейбір опциялар түсіру режиміне байланысты қолжетімсіз болуы мүмкін.

Интеллектуалды мүмкіндіктер

- **Көріністі оңтайландыру құралы:** нысанға немесе көрініске байланысты құрылғыны түс параметрлерін автоматты түрде реттеу немесе оңтайландырылған әсерді қолдану күйіне орнату.
- **Түсірілім ұсыныстары:** құрылғыны нысан орны мен бұрышын анықтау арқылы фотосуреттің идеалды тіркесімін ұсыну күйіне орнату.
- **QR кодтарын сканерлеу:** құрылғыны алдын ала қарау экранынан QR кодтарын сканерлеу күйіне орнату.

Суреттер

- **Ысырма түймесін ауыстыру:** камера түймесін экранның жиегіне қарай сырғытып, басып тұрған кезде орындалатын әрекетті таңдаңыз.
- **Сурет пішімдері:** фотосуреттерді сақтау керек жолды таңдау.
 - **Тиімділігі жоғары суреттер:** тиімділігі жоғары кескін пішімінде (HEIF) суретке түсіріңіз.
 - **RAW көшірмелері:** құрылғыны, кәсіби режимде суреттерді сығылмаған RAW-файлдар (DNG-файл пішімі) түрінде сақтау күйіне орнату. RAW-файлдар фотосуреттің барлық деректерін ең жақсы кескін сапасы үшін сақтайды, бірақ жадыда көп орын алады. **RAW көшірмелері** мүмкіндігін қолданған кезде, әрбір сурет екі пішімде – DNG және JPG пішімдерінде сақталады.

Селфилер

- **Селф-і алд ала қар-н рет-е са-у:** құрылғыны алдыңғы камерамен аудармай түсірген кезде алдын ала қарау экранында пайда болатындай етіп суреттерді сақтау күйіне орнатыңыз.
- **Селфи түс реңкі:** селфи жасаған кезде қолданылатын реңкті орнатыңыз.

Бейнелер

- **Автоматты к/сек:** көмескі жарықта кадрлар жиілігін автоматты түрде оңтайландыру арқылы құрылғыны жарығырақ бейнелер жазу күйіне орнату.
 - **Бейне тұрақтанд.:** бейнені жазу кезіндегі камера дірілінен пайда болатын бұлдыр кескінді азайту немесе жою үшін антидірілді белсендіру.
 - **Кеңейтілген жазу опциялары:** құрылғыны кеңейтілген жазу опциясын пайдалану күйіне орнату.
 - **Файлдың өлшемін азайту:** бейнелерді High Efficiency Video Codec (HEVC) пішімінде жазуыңызға болады. Құрылғы жадын сақтау үшін, HEVC бейнелері қысылған файлдар ретінде сақталады.
 - **HDR10+ бейнелері:** әрбір көрініс контрасты мен түсі оңтайландырылатын бейнелерге жаза аласыз.
 - **Микрофонды үлкейту:** бейне жазған кезде, қажетті бағыттан шыққан дыбыстарды жоғары деңгейде жазып ала аласыз.
-  • HEVC бейнелерін басқа құрылғыларда ойнату немесе онлайн бөлісу мүмкін болмауы ықтимал.
- Өте баяу қозғалыстағы және баяу қозғалыстағы бейнелер HEVC пішімінде жазылмайды.
 - HDR10+ бейнесін дұрыс ойнату үшін, құрылғыңызда HDR10+ қолдау көрсетілуі қажет.

Жалпы

- **Автоматты HDR:** тіпті жарық және қараңғы аймақтарда да фотосуреттерді бай түстермен және егжей-тегжейлі етіп түсіріңіз.
 - **Авто-фокусты бақылау:** құрылғыны таңдалған нысанды бақылауға және автоматты түрде фокустауға реттеу. Алдын ала көру экранынан нысан таңдалған кезде, тіпті, нысан қозғалса да немесе камераның күйі өзгертілсе де, құрылғы нысанға фокусталады.
-  Нысанды бақылау мына шарттарда сәтсіз болуы мүмкін:
- Нысан тым үлкен немесе тым кішкентай.
 - Нысан артық қозғалады.
 - Нысанның артқы жағы жанып тұрады немесе қараңғы жерде түсіріп жатырсыз.
 - Нысандағы және артқы фондағы түстер немесе үлгілер бірдей.
 - Нысанда көлденең сызықтар бар, мысалы жалюзи.
 - Камера артық дірілдейді.
 - Бейне ажыратымдылығы жоғары.
 - Оптикалық масштабтау көмегімен үлкейту немесе кішірейту кезінде.

- **Тор жолдар:** нысандарды таңдаған кезде жиектемеге көмектесу үшін көріністапқыш бағыттауыштарын көрсету.
- **Орналасу тегтері:** GPS орын тегін фотосуретке тіркеу.
 -  GPS сигналының күші сигналға кедергі келетін орындарда азаюы мүмкін, мысалы, ғимараттар арасында немесе төмен аумақтарда, я болмаса, нашар ауа райы жағдайларында.
 - Интернетке кері жүктегенде орныңыз суреттерде көрсетілуі мүмкін. Мұны болдырмау үшін орын тегі параметрін өшіріңіз.
- **Түсіру әдістері:** қосымша фотосуретке түсіруге немесе бейнеге жазуға арналған түсіру әдістерін таңдау.
- **Сақтауға арналған параметрлер:** камераны ашқан кезде түсіру режимі сияқты параметрлерді сақтау.
- **Дірілді кері байланыс:** белгілі бір жағдайларда, мысалы, камера түймесін түрткен кезде құрылғыны дірілдеу күйіне орнату.

Құпиялылық

- **Құпиялылық ескертуі:** құпиялылық ескертпесін көру.
- **Рұқсаттар:** камера қолданбасын пайдалану үшін қажет рұқсаттарды көру.
- **Реттеу алып тастау:** камера параметрлерін ысыру.
- **Камера туралы:** камера қолданбасы нұсқасын және заңды ақпаратты көру.
- **Бізге хабарласыңыз:** сұрақ қойыңыз немесе ең жиі қойылатын сұрақтарды қараңыз.



Кейбір мүмкіндіктер модельге байланысты қолжетімді болмауы мүмкін.

Галерея

Кіріспе

Құрылғыда сақталған кескіндерді және бейнелерді көріңіз. Кескіндер мен бейнелерді альбомдар бойынша басқаруға немесе хикаялар жасауға болады.

Галереяны пайдалану

Галерея қолданбасын іске қосу.

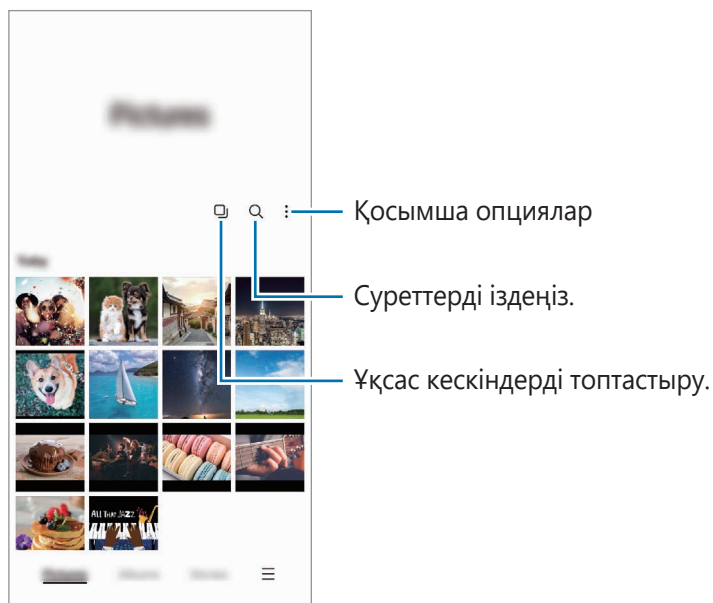

Ұқсас кескіндерді топтастыру

Ұқсас кескіндерді топтастырып, кескіндердің алдын ала қарау нұсқасы ретінде үздік суреттерді ғана көрсету үшін **Галерея** қолданбасын іске қосып,  түймесін түртіңіз. Кескінді алдын ала қарау түймесін түрткенде, топтағы кескіндердің барлығын көре аласыз.

Суреттерді көру

Галерея қолданбасын іске қосып, кескінді таңдаңыз. Экранды солға немесе оңға жанап өту арқылы басқа файлдарды қарауға болады.

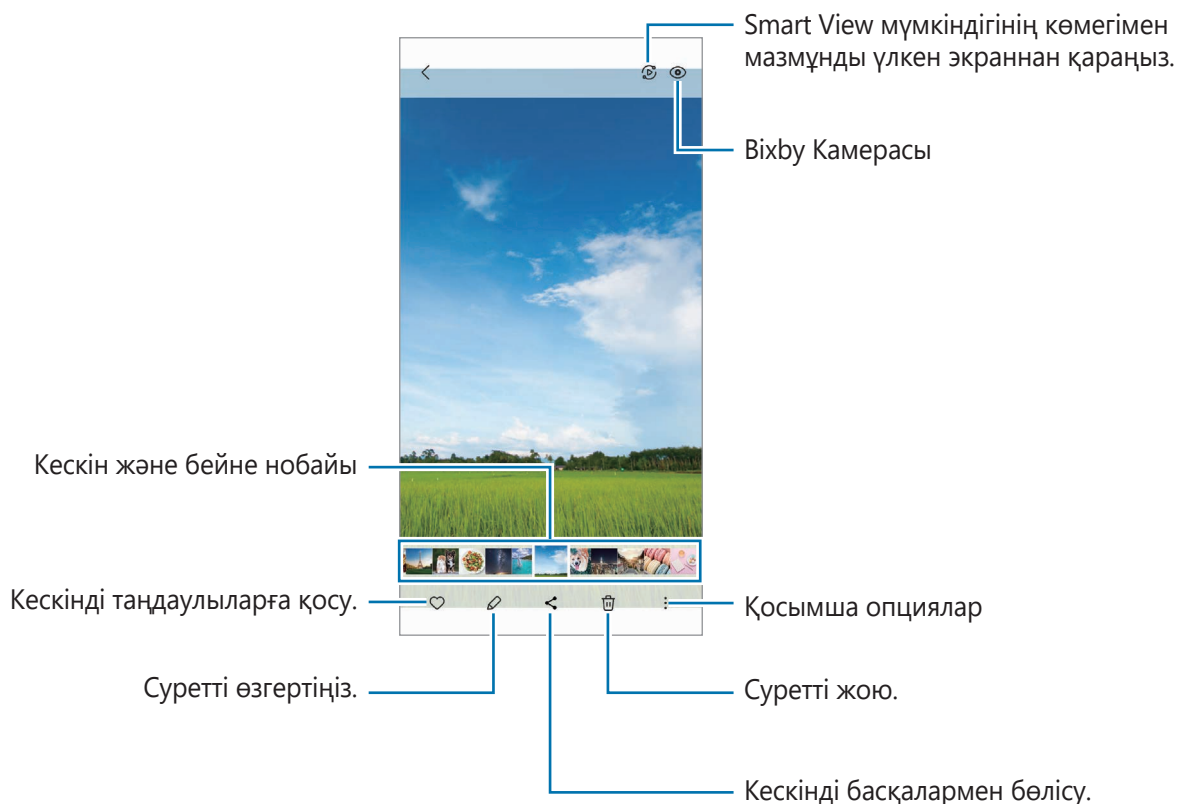

Ұлғайтылған суреттерді қию

- 1 **Галерея** қолданбасын іске қосып, кескінді таңдаңыз.
- 2 Сақтағыңыз келген аймақта екі саусақты алшақтатып,  түймесін түртіңіз. Қиылған аймақ файл ретінде сақталады.

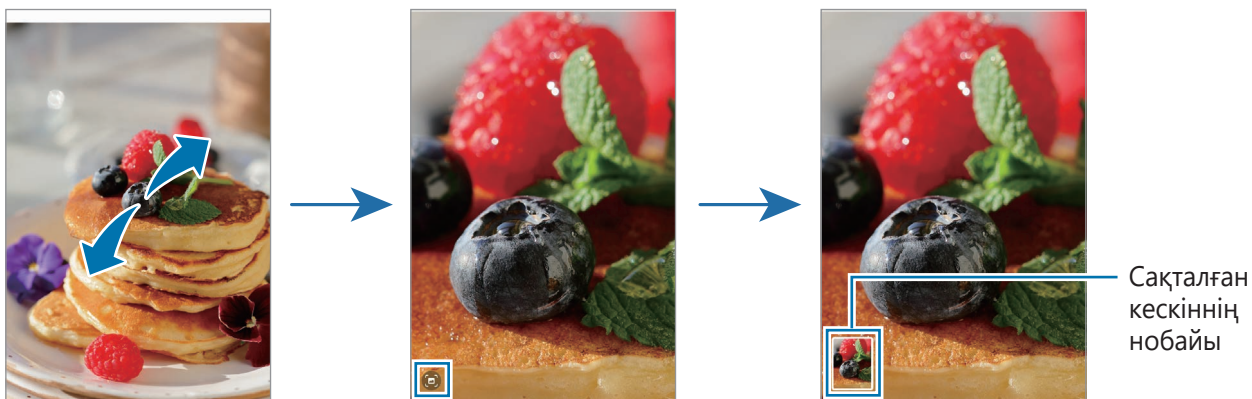

Бейнелерді көру

Галерея қолданбасын ашыңыз және ойнатқыңыз келген бейнені таңдаңыз. Экранды солға немесе оңға жанап өту арқылы басқа файлдарды қарауға болады.

Ойнату кезінде қосымша опцияларды пайдалану үшін **☰** → **Бейне ойнатқышта ашу** түймесін түртіңіз.

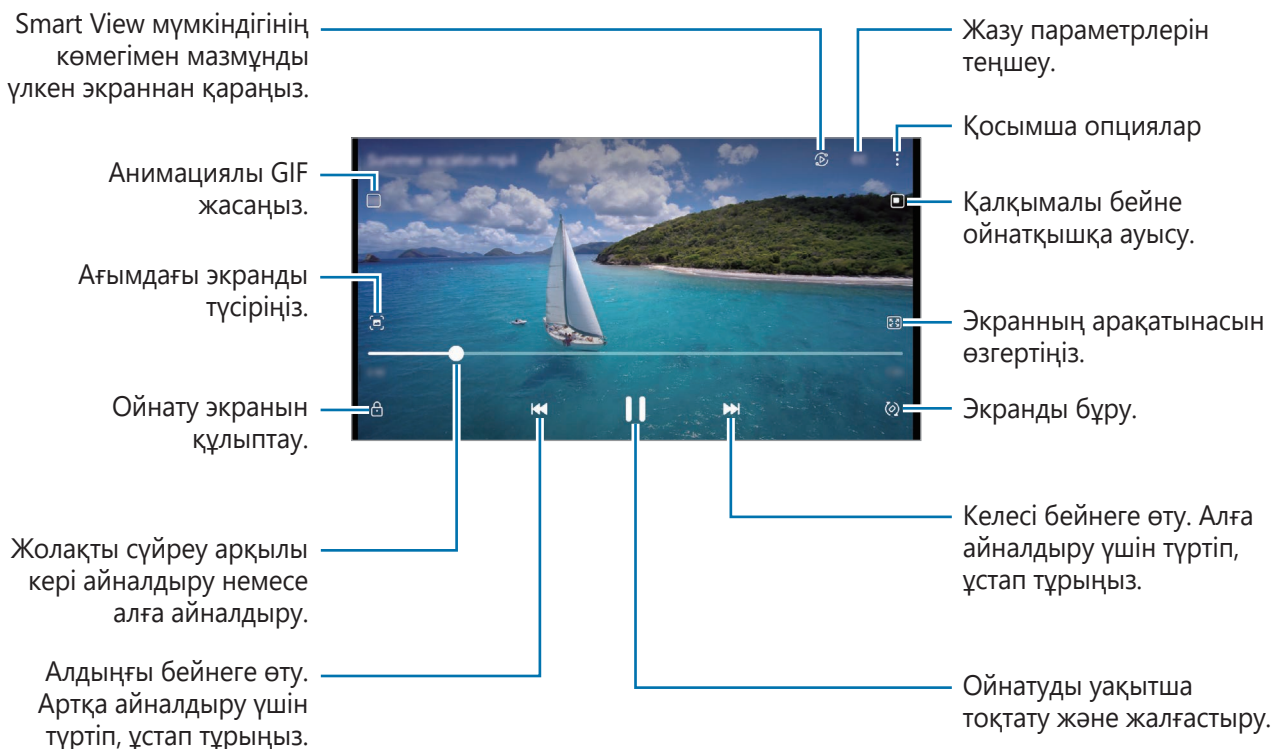

Жарықтықты реттеу үшін саусақты ойнату экранының сол жағында жоғары немесе төмен сүйреңіз, я болмаса, дыбыс деңгейін реттеу үшін саусақты ойнату экранының оң жағында жоғары немесе төмен сүйреңіз.

Кері немесе алға айналдыру үшін ойнату экранында солға немесе оңға жанап өтіңіз.

Анығырақ және ашығырақ бейнелер қарау

Анағұрлым жарқын және мәнерлі түстерден ләззат алу үшін бейнедегі суреттің сапасын жақсарту.

Парам-р қолданбасын іске қосып, **Қосымша мүмкіндіктер** → **Бейне жарықтығы** → **Ашық** тармағын түртіңіз.



- Бұл функция тек кейбір қолданбаларда ғана қол жетімді.
- Осы мүмкіндікті пайдаланған кезде батарея зарядты тез таусылатын болады.

Альбомдар

Альбомдар жасап, суреттер мен бейнелеріңізді іріктеңіз.

- 1 Альбом жасау үшін **Галерея** қолданбасын ашып, **Альбомдар** →  → **Альбом жасау** тармағын түртіңіз.
- 2 Альбомды таңдап, **Элементтерді қосу** түймесін түртіңіз, содан кейін қажетті суреттер мен бейнелерді көшіріңіз немесе жылжытыңыз.

Оқиғалар

Суреттерді және бейнелерді түсіру немесе сақтау кезінде, құрылғы, олардың күні мен орналасқан жерінің тегтерін оқып, суреттер мен бейнелерді сұрыптайды, содан кейін хикаяларды жасайтын болады.

Галерея қолданбасын іске қосып, **Оқиғалар** тармағын түртіп, оқиғаны таңдаңыз.

Кескіндер немесе бейнелер қосу не жою үшін оқиғаны таңдаңыз және  → **Қосу** немесе **Өзгер.** түймесін түртіңіз.

Суреттерді және бейнелерді синхрондау

Галерея қолданбасын ашыңыз,  → **Параметрлер** → **OneDrive арқылы синхрондау** түймесін түртіп, экрандағы нұсқауларды орындау арқылы синхрондауды аяқтаңыз. **Галерея** қолданбасы және бұлт синхрондалады.

Галерея қолданбасы бұлтпен синхрондалған кезде, түсірілген фотосуреттер мен бейнелер де бұлтқа сақталады. Бұлтқа сақталған кескіндер мен бейнелерді **Галерея** қолданбасынан және басқа құрылғылардан көруге болады.

 Samsung есептік жазбаңыз бен Microsoft есептік жазбасын байланыстырған кезде, бұлт жадын Microsoft OneDrive етіп орнатуыңызға болады.

Кескіндерді немесе бейнелерді жою

Галерея қолданбасын ашыңыз және жойғыңыз келген суретті, бейнені немесе хикаяны түртіп, басып тұрып, **Жою** түймесін түртіңіз.

Себет мүмкіндігін пайдалану

Жойылған кескіндер мен бейнелерді себетте сақталуы мүмкін. Файлдар белгілі бір кезеңнен кейін жойылады.

Галерея қолданбасын іске қосып,  → **Параметрлер** опциясын түртіп, **Қоқыс себеті** қосқышын белсендіру үшін түртіңіз.

Себеттегі файлдарды қарау үшін, **Галерея** қолданбасын ашыңыз және  → **Қоқыс себеті** белгішесін түртіңіз.

AR Zone

Кіріспе

AR Zone қолданбасы толықтырылған шындыққа қатысты мүмкіндіктермен қамтамасыз етеді. Мүмкіндікті таңдап, қызықты фотосуреттер мен бейнелер жасаңыз.

AR Zone қолданбасын іске қосу

AR Zone қолданбасын іске қосу үшін келесі әдістерді пайдаланыңыз:

- **AR Zone** қолданбасын ашыңыз.
- **Камера** қолданбасын ашып, **ҚОСЫМША** → **AR ZONE** тармағын түртіңіз.



Қызмет провайдеріне немесе үлгіге байланысты кейбір мүмкіндіктер қолжетімсіз болуы мүмкін.

AR Emoji студ.

Қалағанаңызша эмодзилер жасап, оларды түрлі функцияларда қолданыңыз.

AR эмодзиін жасау

- 1 **AR Zone** қолданбасын іске қосып, **AR Emoji студ.** түймесін түртіңіз.
- 2 Мысал ретінде алдын ала жасалған эмодзи таңдауыңызға болады. Солға немесе оңға сырғытып, эмодзи таңдаңыз да,  белгішесін түртіңіз. Өзіңіздің эмодзиіңізді жасау үшін сельфиге түсіңіз немесе сурет таңдаңыз.

3 Эмодзи жасау үшін экрандағы нұсқауларды орындаңыз.

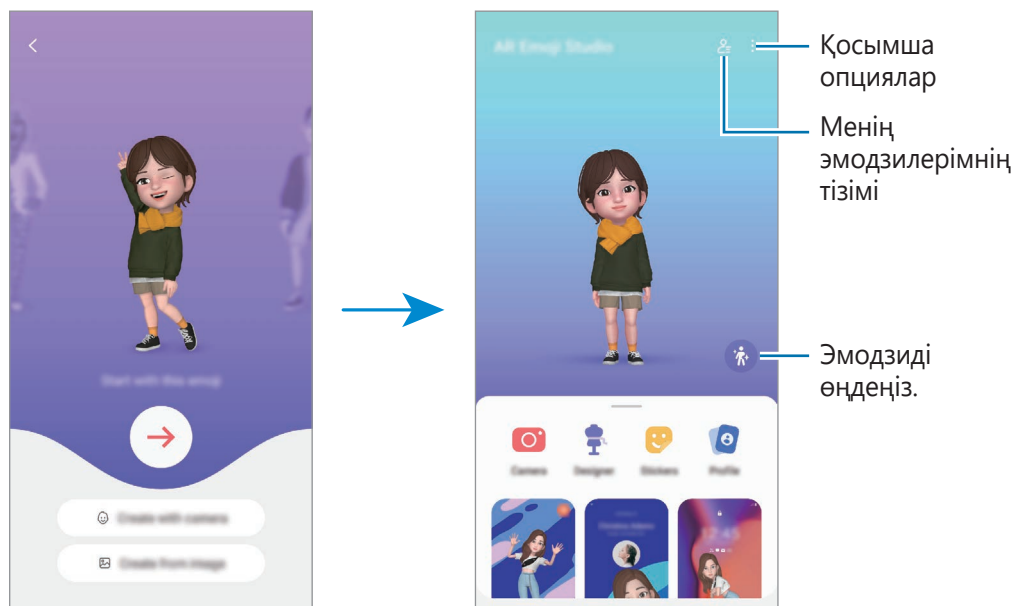

Қолданылатын AR эмодзиін таңдау

AR Zone қолданбасын ашып, **AR Emoji студ.** → тармағын түртіңіз де, өзіңізге қажет эмодзиді таңдаңыз.

AR эмодзилерін өшіру

AR Zone қолданбасын ашып, **AR Emoji студ.** → → тармағын түртіңіз де, жою қажет эмодзиді белгілеп, **Жою** түймесін түртіңіз.

AR эмодзиімен қысқа бейне жасап, онымен құрылғыны безендіру

Эмодзиімен қысқа бейне жасап, оны тұсқағаз немесе қоңыраудың фондық кескіні ретінде қолдансаңыз болады.

- 1 **AR Zone** қолданбасын іске қосып, **AR Emoji студ.** түймесін түртіңіз.
- 2 **Бейне жасау**, **Қоң. экраны** немесе **Құлып. экр.** опциясын таңдаңыз.
- 3 Қажетті үлгіні таңдаңыз.
Фондық кескінді өзгерту үшін белгішесін түртіңіз.
- 4 Бейнені сақтау үшін **Сақтау** түймесін түртіңіз.
Сақталған бейнелерді **Галерея** қарай аласыз.
- 5 Бейнені бірден қолдану үшін экранның төменгі жағынан опция таңдаңыз.

AR эмодзиімен контакт профилін жасау

Эмодзиді Samsung есептік жазбасыңыз бен **Контактілер** қолданбасындағы профіліңіздің суреті ретінде орнатуға болады. Түрлі кейіптің ішінен таңдауға немесе өзіңіздің қимылдарыңыздан жасауға болады.

- 1 **AR Zone** қолданбасын іске қосып, **AR Эмоji студ.** түймесін түртіңіз.
- 2 **Профиль** түртіп, эмодзи таңдаңыз.
- 3 Қимылыңызды түсіру үшін  белгішесін түртіңіз немесе ұнайтын кейіпті таңдаңыз.
- 4 **Дайын** → **Сақтау** тармағын түртіңіз.

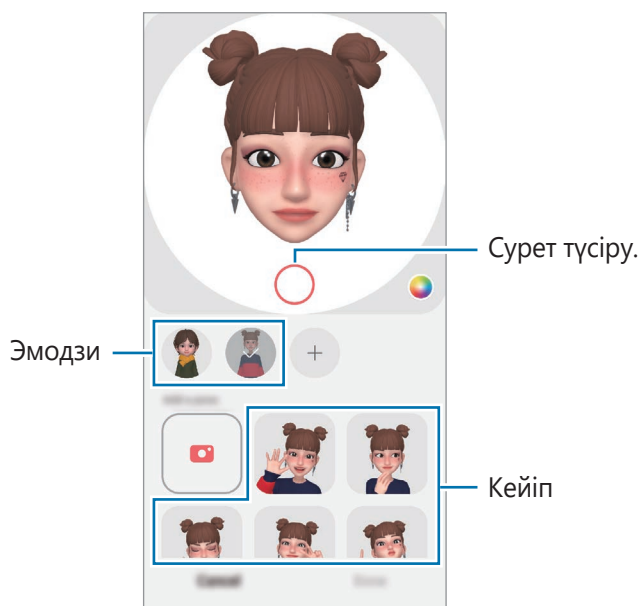

AR Emoji кам.

Әр түрлі түсіру режимдері арқылы Эмодзиілермен қызықты фотосуреттер немесе бейнелер жасаңыз.

- 1 **AR Zone** қолданбасын іске қосып, **AR Emoji кам.** түймесін түртіңіз.
- 2 Пайдаланғыңыз келген эмодзи мен режимді таңдаңыз. Таңдалған эмодзиге байланысты қолжетімді режимдер шектеулі болуы мүмкін.
 - **КӨРІНІС:** эмодзи бетіңіздің көріністерін қайталайды. Сондай-ақ, фондық суретті өзгертуге болады.
 - **БЕТПЕРДЕ:** эмодзи сіздің бетіңізде маска киген сияқты көрсетіледі.
 - **АЙНА:** эмодзи дене қозғалыстарыңызды қайталайды.
 - **ОЙНАТУ:** эмодзи шынайы фонда қозғалады.

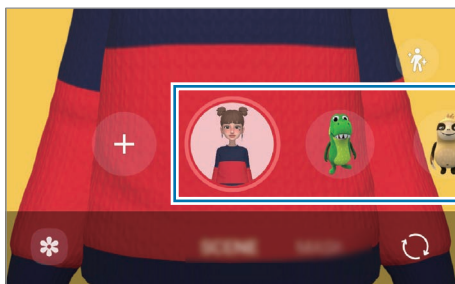

- 3 Фотосуретке түсіру үшін эмодзи белгішесін түртіңіз және бейне жазу үшін белгішені басып тұрыңыз.
Түсірген фотосуреттер мен бейнелерді **Галерея** ішінен көруге және бөлісуге болады.

AR Emoji жапсыр.

Эмодзи өрнектері мен әрекеттері арқылы жеке жапсырмаларды жасаңыз. Хабарларды жібергенде немесе әлеуметтік желіде эмодзи жапсырмаларын пайдалана аласыз.

Жеке жапсырмаларды жасау

- 1 **AR Zone** қолданбасын іске қосып, **AR Emoji жапсыр.** түймесін түртіңіз.
- 2 Жапсырмалар тізімінің жоғарғы жағындағы **+** белгішесін түртіңіз.
- 3 Жапсырмаларды қажетті жолмен өңдеп, **Сақтау** параметрін түртіңіз.
Жасаған жапсырмаларыңызды **Реттелмелі** түймесін түртіп көруіңізге болады.

AR эмодзи жапсырмаларын жою

AR Zone қолданбасын іске қосып, **AR Emoji жапсыр.** → ⋮ → **Жапсырмаларды жою** түймесін түртіңіз. Жоятын эмодзи жапсырмаларын таңдап, **Жою** түймесін түртіңіз.

AR эмодзи жапсырмаларын чаттарда пайдалану

Сұхбат барысында хабарлар немесе әлеуметтік желі қызметі арқылы эмодзи жапсырмаларын пайдалана аласыз. Келесі әрекеттер - **Хабарлар** қолданбасында эмодзи жапсырмаларын пайдалану мысалы.

- 1 **Хабарлар** қолданбасында хабар құрастыру кезінде Samsung пернетақтасынан 😊 түртіңіз.
- 2 Эмодзи белгішесін түртіңіз.
- 3 Эмодзи жапсырмаларының бірін таңдаңыз.
Эмодзи жапсырмасы енгізіледі.

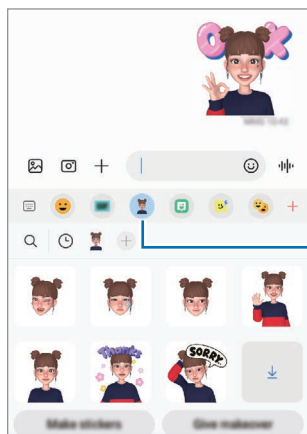

Эмодзи белгішесі

AR Doodle

Адамның не жануардың (ит пен мысықтың) бетінде немесе басқа да жерлерінде виртуалды түрде қолмен жазу немесе сурет салу көмегімен қызықты бейнелер түсіріңіз. Камера бетті немесе бос орынды анықтаған кезде беттегі сызбалар бет жылжыған кезде бақылайды және тіпті камера қозғалған кезде бос орындағы сызбалар бір орында түзетіледі.

1 **AR Zone** қолданбасын іске қосып, **AR Doodle** түймесін түртіңіз.

Камера нысанды анықтаған кезде экранда анықтау аймағы пайда болады.

2  түймесін түртіп, анықтама аймағында жазыңыз немесе сурет салыңыз.

- Егер артқы камераға ауыссаңыз, тану аймағының сыртында да жазып, сызуыңызға болады.
-  түймесін түртіп, сызуды бастасаңыз, өзіңіздің сызғаныңызды жаза аласыз.

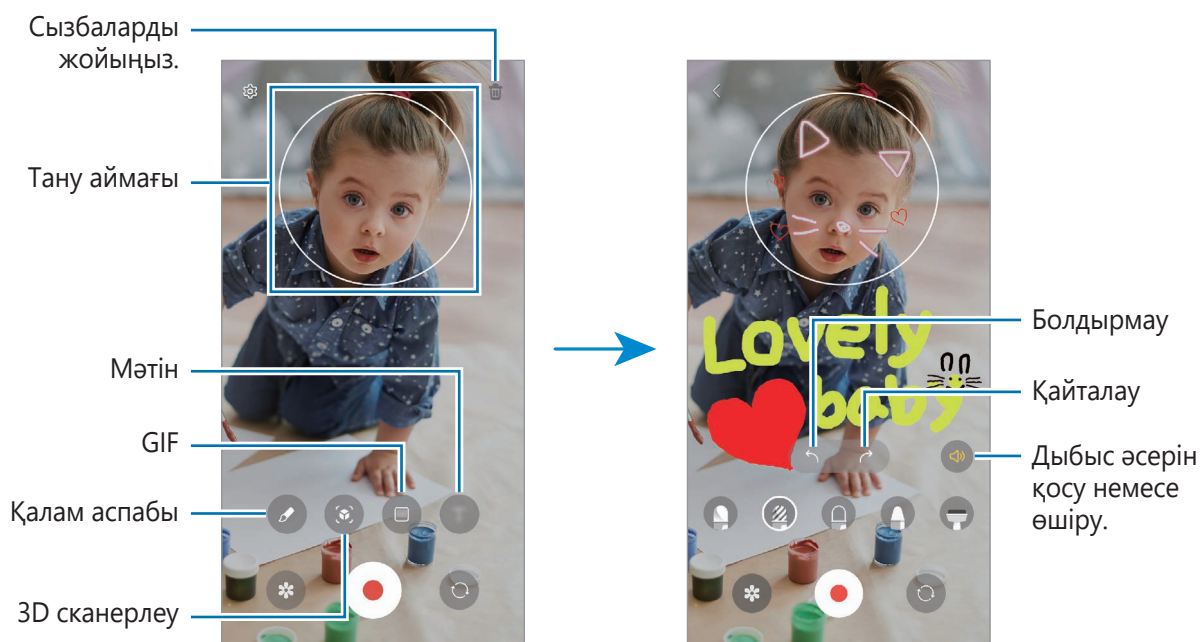

3 Бейнеге жазу үшін  опциясын түртіңіз.

4 Бейне жазуды тоқтату үшін  опциясын түртіңіз.

Галерея бейнені көре және бөлісе аласыз.

 Алдын ала қарау экранында қолжетімді мүмкіндіктер пайдаланылған камераға байланысты әртүрлі болуы мүмкін.

Deco Pic

Фотосуреттерді немесе бейнелерді әртүрлі жапсырмалармен түсіріңіз.

AR Zone қолданбасын іске қосып, **Deco Pic** түймесін түртіңіз.

Bixby

Кіріспе

Bixby — құрылғыңызды ыңғайлырақ пайдалануға көмектесетін пайдаланушы интерфейсі.

Bixby қызметіне сөйлеуге немесе мәтінді теруге болады. Bixby қызметі сұралған функцияны іске қосады немесе қажетті ақпаратты көрсетеді. Қосымша ақпарат алу үшін www.samsung.com/bixby бетіне өтіңіз.



Bixby тек кейбір тілдерде қолжетімді және аймаққа байланысты қолжетімді болмауы мүмкін.

Bixby іске қосу

Bixby қолданбасын қосу үшін бүйірлік пернені басып тұрыңыз. Bixby қолданбасының сәлемдесу беті пайда болады. Bixby қолданбасында пайдаланатын тілді таңдаған соң, Samsung есептік жазбаңызға кіріңіз және экрандағы нұсқауларды орындап, реттеуді аяқтаған соң Bixby экраны пайда болады.



Bixby қолданбасын пайдалану

Бүйірлік пернені басып тұрып, Bixby қызметіне қажеттіні айтып, пернеден саусағыңызды алыңыз. Болмаса «Hi, Bixby» деп, қажетті мәліметті айтыңыз.

Мысалы, Бүйірлік пернені басып тұрып «How's the weather today?» деп айтыңыз. Экранда ауа райы туралы ақпарат пайда болады.



Ауа райы туралы ақпаратты білу қажет болса, Бүйірлік пернені басып тұрып «Tomorrow?» деп айтыңыз.

Bixby қызметі сұхбат барысында сұрақ қойса, Bixby қызметіне Бүйірлік пернені басып тұрып жауап беріңіз. Болмаса,  параметрін түртіп, Bixby қызметіне жауап беріңіз.

Құлақаспаптар немесе Bluetooth аудио құрылғыларын пайдаланып жатсаңыз немесе «Hi, Bixby» деп айтып сұхбатты бастасаңыз, белгішені түртпей-ақ сұхбатты жалғастыра аласыз. **Bixby** қолданбасын ашып,  →  → **Settings** → **Automatic listening** → **Hands-free only** тармағын түртіңіз.

Віхбу қызметін дауыспен ояту

«Hi, Bixby» деп айтып, Bixby қызметімен сұхбатты бастай аласыз. «Hi, Bixby» деп айтқан кезіңізде Bixby қызметі жауап бере алуы үшін дауысыңызды тіркеңіз.

- 1 **Bixby** қолданбасын ашып,  →  → **Settings** → **Voice wake-up** тармағын түртіңіз.
- 2 Белсендіру үшін **Wake with “Hi, Bixby”** қосқышын түртіңіз.
- 3 Белсендіру үшін **Recognise voice** қосқышын түртіңіз.
- 4 Орнатуды аяқтау үшін экрандағы нұсқауларды орындаңыз.
Енді «Hi, Bixby» деп, сұхбатты бастай аласыз.

Мәтінді терумен байланысу

Шулы орталарға байланысты немесе сөйлеу қиын жағдайда дауысыңыз анықталмаса, Bixby қызметімен мәтіндік хабар арқылы хабарласа аласыз.

Bixby қолданбасын іске қосып,  түймесін түртіңіз де, қалаған нәрсеңізді теріңіз.

Сонымен қатар, Bixby қызметі байланыс барысында дауыстық пікір орнына мәтін арқылы жауап береді.

Vixby Камерасы

Кіріспе

Vixby Камерасы — суретті анықтау негізінде әр түрлі мүмкіндіктер беретін қызмет. Нысандарды тану арқылы ақпаратты жылдам іздеу үшін, Vixby Камерасы қызметін пайдалана аласыз. Vixby Камерасы қызметінің әр түрлі пайдалы мүмкіндіктерін пайдаланыңыз.



- Бұл мүмкіндік қолжетімсіз болуы мүмкін немесе кескін өлшеміне, пішіміне немесе ажыратымдылығына байланысты дұрыс іздеу нәтижелерін алмауыңыз мүмкін.
- Samsung ұйымы Vixby Камерасы берген өнім ақпаратына жауапты болмайды.

Vixby Камерасы қолданбасын іске қосу





Vixby Камерасы қолданбасын осы әдістердің біреуімен іске қосыңыз.

- **Камера** қолданбасында түсіру режимдері тізімінен **ҚОСЫМША** түймесін түртіп, **VIXBY КАМЕРАСЫ** түймесін түртіңіз.
- **Галерея** қолданбасынан кескінді таңдап,  түртіңіз.
- **Интернет** қолданбасында кескінді түртіп тұрып, **Vixby Vision арқылы іздеу** түймесін түртіңіз.
- Егер қолданбалар экранына Vixby Камерасы қолданбасы белгішесі қосылса, **Vixby Камерасы** қолданбасын іске қосыңыз.

Vixby Камерасы мүмкіндігін пайдалану

1 Vixby Камерасы қолданбасын іске қосыңыз.

2 Пайдаланғыңыз келген мүмкіндікті таңдаңыз.

-  : құжаттар мен суреттердегі мәтінді анықтау және аудару.
-  : құжаттар мен суреттердегі мәтінді анықтау және оны шығару.
-  : анықталған нысанға ұқсас кескіндерді және қатысты ақпаратты онлайн іздеңіз.
-  : өнімдер туралы ақпаратты іздеу.



Аймаққа немесе қызмет көрсетушіге байланысты қолжетімді мүмкіндіктер мен іздеу нәтижелері өзгеріп отыруы мүмкін.

Bixby Routines

Кіріспе

Жиі қайталайтын қолданыс үлгілерін күнделікті іс ретінде қосып, құрылғыңызды тиімдірек пайдаланыңыз.

Мысалы, «төсек алды» бағдарламасы төсекке жатар алдында құрылғыны пайдаланған кезде көз бен құлақ тітіркенуін болдырмас үшін «Дыбыссыз режим» мен «Қараңғы режимін» қосу сияқты әрекеттерді орындайды.

Бағдарламаларды қосу

- 1 **Парам-р** қолданбасын іске қосып, **Қосымша мүмкіндіктер** → **Bixby Routines** тармағын түртіңіз.
- 2 **Табу** тізімінде қажетті жиі қайталанатын әрекетті таңдаңыз және өзіңіздің қайталанатын ісіңізді қосу үшін **Әдет істі қос** түймесін түртіңіз.
 - **Табу** тізімінде қайталанатын істердің шарттары мен әрекеттерін орната аласыз.
 - Бағдарламаны іске қосу талабын қолмен басқару күйіне орнату қажет болса, **Қолмен бастау** түймесін түртіңіз. Орнатылған қосулы талаптар болмаған жағдайда ғана осы опция пайда болады. Қалқымалы терезе пайда болған кезде **Қосу** түймесін түртіңіз. Қайталанатын істі бастапқы экранға виджет ретінде қосып, оны жылдам аша аласыз.

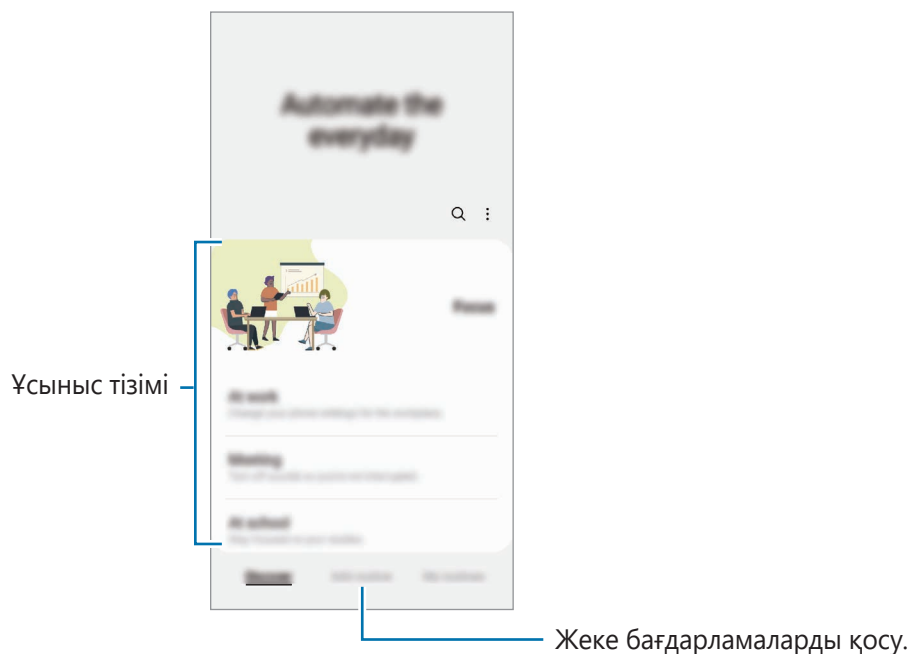

Бағдарламаларды пайдалану

Автоматты бағдарламаларды іске қосу

Автоматты бағдарламалардың талаптары анықталған кезде автоматты түрде іске қосылады.

Қолмен реттелетін бағдарламаларды іске қосу

Іске қосу талабын **Қолмен бастау** күйіне орнатылған бағдарламаларды қажетті түймені түрту арқылы қолмен іске қоса аласыз.

Парам-р қолданбасын іске қосып, **Қосымша мүмкіндіктер** → **Vixby Routines** → **Әдеттегі істерім** тармағын түртіп, іске қосу қажет бағдарламадан кейінгі  түймесін түртіңіз. Болмаса, Бастапқы экрандағы бағдарлама виджетін түртіңіз.

Іске қосу бағдарламаларын көру

Хабарландыру тақтасында ағымдағы іске қосу бағдарламалары пайда болады. Бағдарлама мәліметтерін көру үшін, хабарландыруды түртіңіз.

Сондай-ақ қайталанатын істерді орындауды жылдам тоқтата аласыз. Хабарландыру тақтасынан бағдарламаның жанындағы  түймесін және **Тоқтату** түймесін түртіңіз.

Бағдарламаларды басқару

Парам-р қолданбасын іске қосып, **Қосымша мүмкіндіктер** → **Vixby Routines** → **Әдеттегі істерім** тармағын түртіңіз. Сіздің бағдарламаларыңыз пайда болады.

Қайталанатын істі өшіру үшін оны түртіңіз және → **Басқалар** → **Бұл әдеттегі істі өшіру** тармағын түртіңіз.

Бағдарламаларды жою үшін,  → **Өңдеу** тармағын түртіп, жойылатын бағдарламаларды таңдап, **Жою** түймесін түртіңіз.

Көп терезе

Кіріспе

Көп терезе бөлінген экран көрінісінде екі қолданбаны бір уақытта іске қосуға мүмкіндік береді. Сондай-ақ, қалқымалы көріністе бірнеше қолданбаны бір уақытта іске қосуға болады.

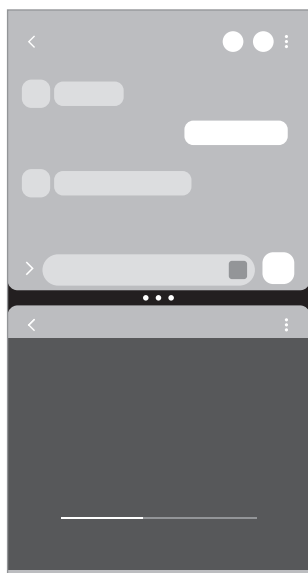

Бөлінген экран көрінісі

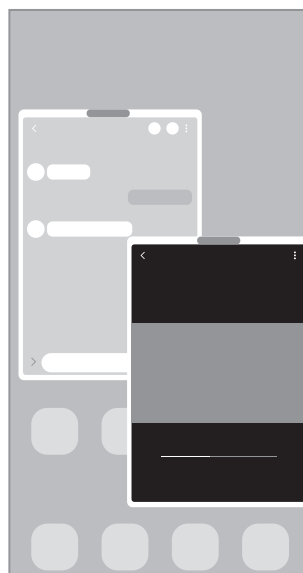

Ашылмалы көрініс





Кейбір қолданбалар осы мүмкіндікке қолдау көрсетпеуі мүмкін.

Бөлінген экран көрінісі

- 1 Жақында пайдаланылған қолданбалар тізімін ашу үшін, Соңғы қолданбалар түймесін түртіңіз.
- 2 Сол немесе оң жаққа жанап өтіп, қолданба белгішесін түртіп, **Бөлінген экран көрінісінде ашу** опциясын түртіңіз.
- 3 Қолданбалар тізімінен іске қосатын екінші қолданбаны таңдаңыз.

Қырлы тақтадан қолданбаларды іске қосу

- 1 Қолданбаны пайдалану кезінде қырлы тақта таңбалауышын экранның ортасына қарай сүйреңіз.
- 2 Қолданбаны түртіп, басып тұрыңыз және солға қарай сүйреп, **Ашу үшін осы жерге сүйреп әкеліңіз** жазуы пайда болған жерге тастаңыз.
Таңдалған қолданба бөлінген экран көрінісінде іске қосылады.

 Қолданбаны бір рет түртіп, оны бөлінген экран көрінісінде ашылу күйіне орната аласыз.  → **Өңдеу** →  тармағын және **Бөлінген экран көрінісінде ашу** тармағының астындағы **Түрту** опциясын түртіңіз. Егер **Соңғы қолданбаларды көрсету** қосқышын түртсеңіз, Қырлы тақтадан соңғы пайдаланған қолданбаларды бөлінген экран көрінісінде ашуыңызға болады.

Қолданба жұптарын қосу

Бір түрту арқылы бөлінген экранда бірге іске қосу үшін, жиі пайдаланылатын қолданбаларды Қырлы тақтаға қосыңыз.

- 1 Бөлінген экран көрінісінде қолданба терезелері арасындағы шеңберлерді түртіңіз.
- 2  опциясын түртіңіз.
Сіз бөлінген экран көрінісінде пайдаланатын қолданбалар Қырлы тақтада қолданба жұбы ретінде сақталады.

Терезе өлшемін реттеу

Терезелердің өлшемін реттеу үшін қолданба терезелері арасындағы дөңгелектерді сүйреп апарыңыз. Дөңгелектерді қолданба терезелері мен экран жиегінің арасына сүйреген кезде, терезе ұлғайтылады.

Ашылмалы көрініс

- 1 Жақында пайдаланылған қолданбалар тізімін ашу үшін, Соңғы қолданбалар түймесін түртіңіз.
- 2 Сол немесе оң жаққа жанап өтіп, қолданба белгішесін түртіп, **Қалқымалы терезе көрінісінде ашу** опциясын түртіңіз.
Қолданба экраны қалқымалы көріністе көрсетіледі.
Қалқымалы терезені пайдалану кезінде бастапқы түймесін түртсеңіз, терезе кішірейіп, қолданба белгішесі түрінде көрсетіледі. Қалқымалы терезені қайта пайдалану үшін қолданба белгішесін түртіңіз.

Қырлы тақтадан қолданбаларды іске қосу

- 1 Қырлы тақтаның таңбалауышын экранның ортасына қарай сүйреңіз.
- 2 Қолданбаны түртіп, басып тұрыңыз және солға қарай сүйреп, **Қалқымалы терезе көрінісі үшін осы жерге сүйреңіз** жазуы пайда болған жерге тастаңыз.
Таңдалған қолданба ашылмалы көріністе іске қосылады.

Қалқымалы терезелерді жылжыту

Қалқымалы терезені жылжыту үшін терезенің құралдар тақтасын түртіп, оны жаңа орынға сүйреңіз.

Samsung Pay

Кіріспе

Samsung Pay қызметіне карталарды тіркеп, онлайн және офлайн төлемдерді жылдам әрі қауіпсіз жүргізіңіз.

www.samsung.com/samsung-pay веб-сайтында осы мүмкіндікке қолдау көрсететін карталар сияқты қосымша ақпаратты көруге болады.



- Samsung Pay арқылы төлемдер жасау үшін аймаққа байланысты құрылғыны Wi-Fi немесе ұялы желіге қосу талап етілуі мүмкін.
- Қызмет провайдеріне немесе үлгіге байланысты бұл мүмкіндік қолжетімсіз болуы мүмкін.
- Бастапқы орнату және картаны тіркеу процедуралары қызмет провайдеріне немесе үлгіге байланысты әр түрлі болуы мүмкін.

Samsung Pay орнату

Осы қолданбаны бірінші рет іске қосқанда немесе деректерді қалпына келтіргеннен кейін қайта іске қосқанда бастапқы орнатуды аяқтау үшін экрандағы нұсқауларды орындаңыз.

- 1 **Samsung Pay** қолданбасын іске қосыңыз.
- 2 Samsung есептік жазбаңызға кіріп, шарттар мен талаптарды қабылдауыңыз керек.
- 3 Төлем жасаған кезде пайдаланатын саусақ ізі мен PIN кодын тіркеңіз.
Төлемдер жасау және қолданбаны құлыптан босату сияқты Samsung Pay қызметіндегі түрлі әрекеттерді тексеруге осы PIN пайдаланылады.

Карталарды тіркеу

Samsung Pay қолданбасын іске қосып, картаны тіркеуді аяқтау үшін экрандағы нұсқауларды орындаңыз.

Төлемдер жасау

- 1 Экранның астындағы карта кескінін түртіп, ұстап тұрыңыз, оны жоғары апарыңыз. Болмаса, **Samsung Pay** қолданбасын іске қосыңыз. Одан кейін карталар тізімінде сол жаққа немесе оң жаққа жанап өтіп, пайдаланылатын картаны таңдаңыз.

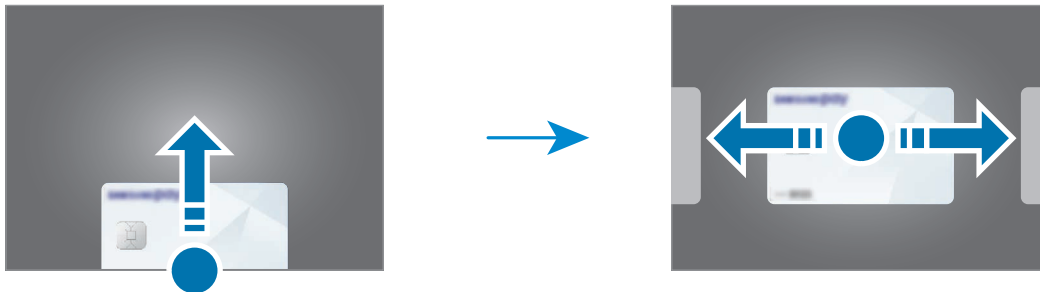

- 2 Саусақ ізін сканерлеңіз немесе орнатылған төлем PIN кодын енгізіңіз.

- 3 Құрылғының артын картасын оқу құралына тигізіңіз.

Карта оқу құралы карта ақпаратын анықтаған кезде төлем өңделеді.



- Желі байланысына байланысты төлемдер өңделмеуі мүмкін.
- Төлемдерді тексеру тәсілі карта оқу құралына байланысты болуы мүмкін.

Төлемдерді болдырмау

Жасалған орнына кірумен төлемдерді болдырмауға болады.

Карталар тізімінде пайдаланылатын картаны таңдау үшін сол жаққа немесе оң жаққа жанап өтіңіз. Төлемді болдырмау үшін экрандағы нұсқауларды орындаңыз.

Samsung Health

Кіріспе

Samsung Health халіңізді және кейпіңізді басқаруға көмектеседі. Кейіп мақсаттарын орнатыңыз, ілгерілеуіңізді тексеріңіз және жалпы халіңізді және кейпіңізді бақылаңыз. Сонымен қатар, қадам саны жазбаларын басқа Samsung Health пайдаланушыларымен салыстырып, денсаулық кеңестерін көре аласыз.

Қосымша ақпарат алу үшін www.samsung.com/samsung-health бетіне өтіңіз.

Samsung Health қолданбасын пайдалану

Samsung Health қолданбасын іске қосыңыз. Осы қолданбаны бірінші рет іске қосқанда немесе деректерді ысыруды орындаудан кейін қайта іске қосқанда, орнатуды аяқтау үшін экрандағы нұсқауларды орындаңыз.

Samsung Health бастапқы экранындағы элементтерді өзгерту үшін **☰** → **Элементтерді басқару** тармағын түртіңіз.

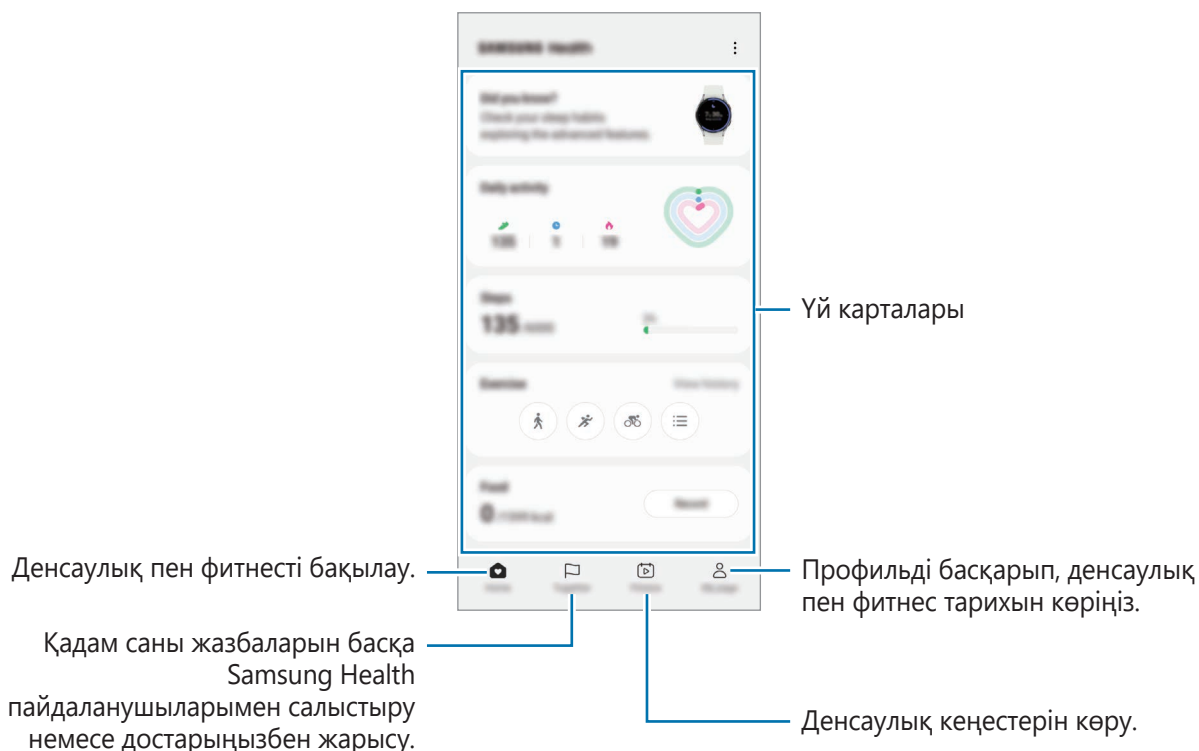

- Осы мүмкіндіктер аймаққа байланысты қолжетімді болмауы мүмкін.
- Егер қадамдар картасын көлікпен немесе пойызбен жүргенде пайдалансаңыз, діріл қадамдар санына әсер етуі мүмкін.



Samsung Notes

Кіріспе

Пернетақтадан мәтін енгізумен немесе экранда қолмен жазумен не сурет салумен ескертпелер жасаңыз. Кескіндерді немесе дауыс жазбаларын өз ескертпелеріңізге енгізе аласыз.

 Кейбір мүмкіндіктер модельге байланысты қолжетімді болмауы мүмкін.

Жазбаларды жасау

- 1 **Samsung Notes** қолданбасын іске қосып,  түймесін түртіңіз және содан кейін жазба жасаңыз.  немесе  түймесін түрту арқылы енгізу әдісін өзгерте аласыз.

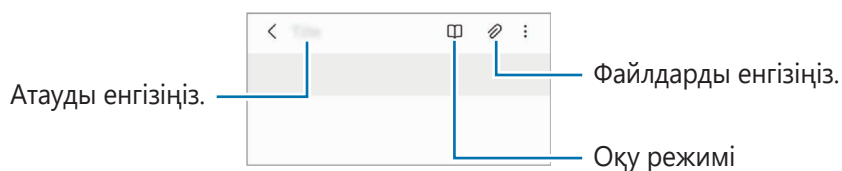

- 2 Жазба жасауды аяқтаған соң, оны сақтау үшін Артқа түймесін түртіңіз. Жазбаны басқа файл пішімінде сақтау қажет болса,  → **Файл ретінде сақтау** түймесін түртіңіз.

Жазбаларды жою

Жойылатын жазбаны түртіп, ұстап тұрыңыз да, **Жою** тармағын түртіңіз.

Ескертпелерді қолжазбамен біріктіру

Ескертпе жасау экранында қолмен жазу немесе сурет салу үшін  түймесін түртіңіз.

Екі саусақты тарату арқылы экранды үлкейтсеңіз, қолжазбаны оңай енгізе аласыз.

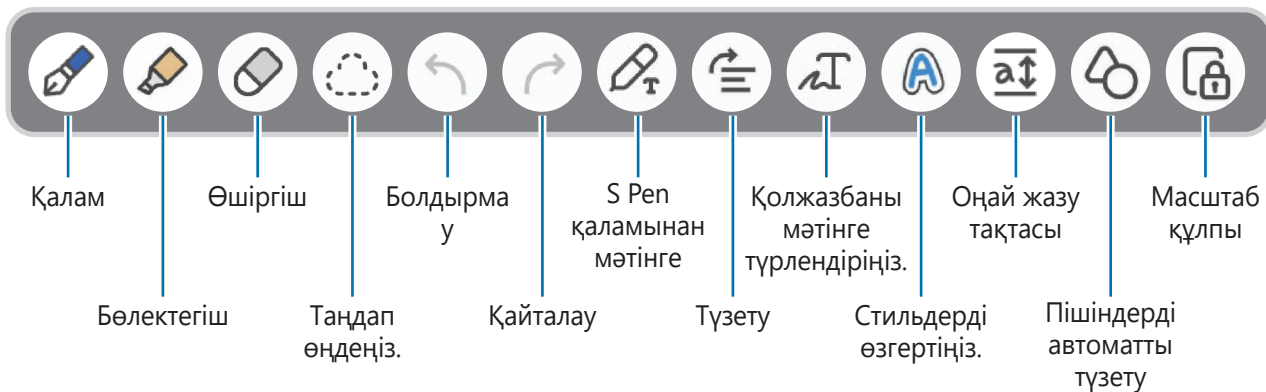

S Pen құрылғысына қолдау көрсететін үлгіде саусақпен енгізу жұмыс істемесе,  → **Саусақпен сурет салу қосулы** түймесін түртіңіз.

Өшіргіш пайдалану

Ескертпеден қолжазбаны өшіру керек болса,  түртіп, өшірілетін аймақты таңдаңыз. Болмаса, S Pen қаламы түймесін басып тұру кезінде аймақты таңдаңыз.

Өшіргіш түрін өзгерту үшін,  опциясын тағы бір рет түртіңіз.

- **Бою өшіргіш:** таңдалған сызықты өшіру.
- **Аймақты өшіргіш:** тек таңдалған аймақты өшіру. Өшіргіш өлшемін өлшемді реттеу жолағын сүйреу арқылы реттеңіз.



Тіпті кішірек өшіргішпен де қажет бөлікті дәл өшіре алмауыңыз мүмкін.

Қолжазба жазбаларды өңдеу

Қолжазба ескертпелерді кесу, жылжыту немесе өлшемін өзгерту сияқты әртүрлі өңдеу опцияларын пайдаланып өңдеңіз.

1 Ескертпеде қолжазба болса,  опциясын түртіңіз.

Бөлектеу пішінін өзгерту үшін,  тармағын тағы да түртіңіз.

2 Таңдау үшін жазбаны түртіңіз немесе оның айналасында сызық салыңыз.

- Жазбаны басқа орынға жылжыту үшін жазбаны таңдаңыз да, жаңа орынға сүйреңіз.
- Таңдалған аумақтың өлшемін өзгерту үшін жазбаны түртіп және пайда болған жақтаудың бұрышын сүйреңіз.

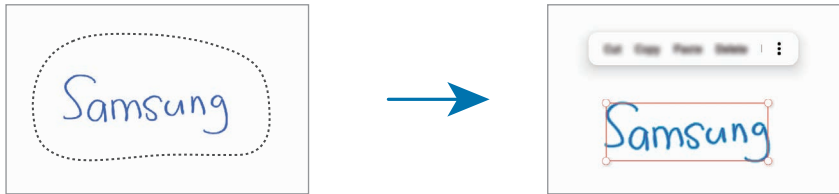



3 Жазба қол жетімді опциялардың көмегімен өңдеңіз.

Қолжазбаны мәтінге түрлендіру

 түймесін түртіп, S Pen қаламымен экранда жазыңыз. Қолжазба лезде мәтінге ауыстырылады.

Экранда жазудан кейін  түймесін түртіңіз. Алдын ала қарау терезесінде опциялар пайда болады.

Егер  немесе  белгішесін сүйресеңіз, қалаған қолжазбаны таңдай аласыз. Қолжазбаны мәтінмен ауыстыру үшін **Түрлендіру** түймесін түртіңіз.

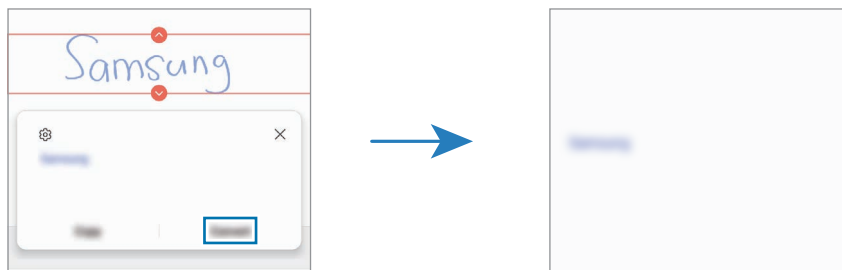

Мазмұнды көлденеңінен түзету

Қолжазба мен суреттеріңізді көлденеңінен түзетуіңізге болады.

Экранда жазудан немесе сурет салудан кейін  түймесін түртіңіз.

Стильдерді өзгерту

Қолжазба мен сызбалар стилін өзгерте аласыз.

Экранда жазудан немесе сурет салудан кейін **A** түймесін екі рет түртіп, қажетті түсті немесе сызық қалыңдығын таңдаңыз. Содан кейін S Pen қаламын стильді қолданғыңыз келген жерге қаратыңыз. → белгішесі пайда болған кезде, стильді өзгерткіңіз келген жерді түртіңіз.

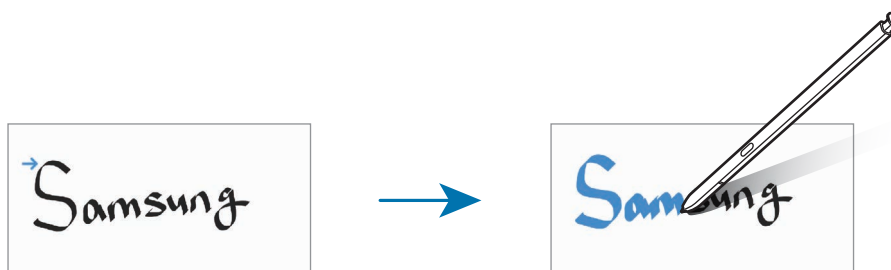

Оңай жазу тақтасын пайдалану

Қолжазбаны оңай енгізу үшін, оңай жазу тақтасын пайдаланыңыз.

Ескертпе жасау экранынан **a↕** түртіңіз. Енгізу өрісі үлкейтіліп, оңай жазу тақтасы ретінде пайда болады.

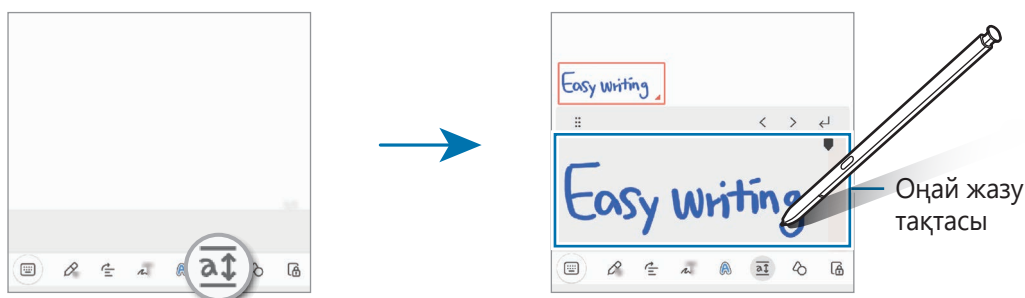

Пішіндерді автоматты түрде түзету

A түймесін түртіп, пішінді салыңыз. Пішін бекітілген болады.

Жазбаларға дауыс жазу

Жазба жасау кезінде дауысыңызды жазыңыз, сонда мазмұн жазбамен синхрондалатын болады.

Жазба жасау экранында, **🔗** → **Дауыстық жазба** тармағын түртіп жазба жасаңыз.

Жазбаны ойнату үшін тізімнен жазбаны таңдап, **▶** опциясын түртіңіз. Содан кейін жазу кезінде сіз жасаған мазмұн жазбамен бірге экранда көрсетіледі.

PDF файлдарына ескертпелер қосу

Samsung Notes қолданбасын іске қосып,  түймесін түртіңіз және PDF файлын таңдаңыз. PDF файлына ескертпелер қосуыңызға болады.

Бастапқы экранға ескертпелерді бекіту

Ескертпені жылдам қарау және өзгерту үшін, оны бастапқы экранға бекітіңіз.

- 1 **Samsung Notes** қолданбасын іске қосыңыз.
- 2 Ескертпені таңдап,  → **Қосу орны** → **Бастапқы экран** тармағын түртіңіз. Ескертпе бастапқы экранға қосылады.

Мазмұн қосу

Жазбаңызға веб-парақша сілтемесі немесе кескін сияқты мазмұнды жылдам қосуға болады.

- 1 **Интернет, Хабарлар** немесе **Галерея** қолданбаларын пайдаланып жатқан кезде мазмұн қосқыңыз келсе, бөлінген экран көрінісінде немесе ашылмалы көріністе **Samsung Notes** қолданбасын ашыңыз. Бөлінген экран көрінісі немесе ашылмалы көрініс туралы ақпаратты [Көп терезе](#) бөлімінен қараңыз.

Болмаса, S Pen түймесін басып тұрып экранды екі рет түртіңіз немесе шарықтайтын пәрмендер тақтасын ашып, **Жазбаны жасау** опциясын түртіңіз.

Пайдалануға болатын опциялар ескертпе жасау экранының астыңғы жағында пайда болады.

- 2 Қажетті опцияны таңдаңыз.

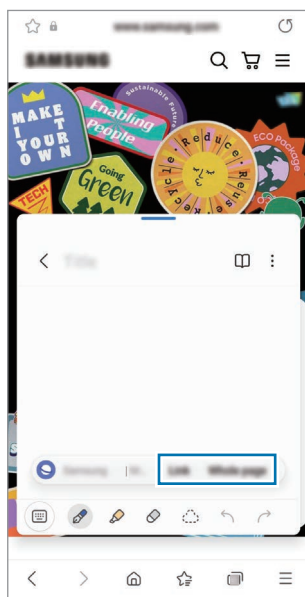



Samsung Members

Samsung Members қолданбасы сатып алушыларды қолдау, мысалы құрылғылардың ақауларын диагностикалау қызметтерін ұсынады және пайдаланушыларға қателер туралы сұрақтар мен есеп-қисаптарды жіберуге мүмкіндік береді. Ақпаратты Galaxy пайдаланушылары қауымдастығының басқа да қатысушыларымен бөлісуге немесе ең соңғы жаңалықтар мен кеңестерді қарауға да болады. **Samsung Members** құрылғыны пайдалану барысында пайдаланушыда болуы мүмкін кез келген мәселелерді шешуге көмектеседі.

Samsung Kids

Балалардың белгілі бір қолданбаларға қатынасын шектеуге, қолданыс уақытын орнатуға, балалар құрылғыны пайдаланған кезде қызықты және қауіпсіз ортаны беру параметрлерін теңшеуге болады.

Хабарландырулар тақтасын ашып, ол бойынша төменге қарай жанап өтіп, белсендіру үшін  (**Kids**) түймесін түртіңіз. Жылдам тақтадан  (**Kids**) түймесін таба алмасаңыз,  түймесін түртіп, қосу үшін түймені сүйреңіз. Samsung Kids бірінші рет іске қосқанда немесе деректерді ысыруды орындаудан кейін орнатуды аяқтау үшін экрандағы нұсқауларды орындаңыз.

Samsung Kids экранынан пайдалану қажет қолданбаны таңдаңыз.



Ата-аналық басқару элементтері мүмкіндігін белсендірген немесе Samsung Kids қолданбасын жапқан кезде, өзіңіз жасаған PIN коды немесе алдын ала орнатылған экранды құлыптау әдісі қолданылады.

Ата-ананы басқару мүмкіндіктерін пайдалану

Samsung Kids параметрлерін теңшеуге және қолданыс журналын көруге болады.

Samsung Kids экранынан  → **Ата-аналық басқару элементтері** тармағын түртіп, құлыптан босату әдісін енгізіңіз.

Samsung Kids қолданбасын жабу

Samsung Kids жабу үшін, Артқа түймесін түртіңіз немесе  → **Samsung Kids жабу** тармағын түртіп, құлыптан босату кодын енгізіңіз.

Samsung Global Goals

2015 жылы БҰҰ Бас Ассамблеясы орнатқан Глобалдық мақсаттарға ресурстарды тиімді пайдаланатын қауымдастық құру мақсаты кіреді. Бұл мақсаттар кедейлікті жоюға, теңсіздікке қарсы күресуге және климат өзгерісін тоқтатуға мүмкіндік береді.

Samsung Global Goals көмегімен глобалды мақсаттар туралы қосымша ақпарат алып, жақсырақ болашақ қозғалысына қосылыңыз.

Samsung TV Plus

Теледидарда сияқты сүйікті арналарыңызды таңдап, әртүрлі бейне мазмұндарын тегін тамашалаңыз.

Samsung TV Plus қолданбасын ашыңыз.



Қызмет провайдеріне немесе үлгіге байланысты бұл бағдарлама қолжетімсіз болуы мүмкін.

Galaxy Shop

Samsung веб-сайтына кіріп, өнімдерге қатысты алуан түрлі ақпаратты қараңыз.

Galaxy Shop қолданбасын іске қосыңыз.

Galaxy Wearable

Galaxy Wearable - сіздің тасымал құрылғыларыңызды басқаруға мүмкіндік беретін қолданба. Құрылғыны тасымал құрылғыға қосқан кезде, сіз тасымал құрылғы параметрлерін өзгертіп, қолданбаларды күйлей аласыз.

Galaxy Wearable қолданбасын іске қосыңыз.

Құрылғыңызды тасымал құрылғыға қосу үшін **Бастау** параметрін түртіңіз. Орнатуды аяқтау үшін экрандағы нұсқауларды орындаңыз. Құрылғымен тасымал құрылғыны қосу және пайдалану әдісі туралы қосымша ақпарат үшін тасымал құрылғының пайдаланушы нұсқаулығын қараңыз.

PENUP (Galaxy S22 Ultra)



PENUP – S Pen қаламымен салынған өнер туындыларын бөлісуге арналған әлеуметтік желі сервисі. Өнер туындысын жариялау, басқалардың өнер туындыларын қарау және ыңғайлы сурет салу кеңестерін алу.

PENUP қолданбасын іске қосыңыз.

Күнтізбе



Жоспарлағышта келе жатқан оқиғаларды енгізу арқылы кестені басқарыңыз.

Оқиғалар жасау

- 1 **Күнтізбе** қолданбасын іске қосып,  түртіңіз немесе күнді екі рет түртіңіз.
Егер күнде сақталған оқиғалар немесе тапсырмалар әлдеқашан бар болса, күнді түртіп,  опциясын түртіңіз.
- 2 Оқиға мәліметтерін енгізіңіз және **Сақтау** түймесін түртіңіз.

Оқиғаларды есептік жазбалармен синхрондау

- 1 **Парам-р** қолданбасын іске қосып, **Есептік жазбалар және сақтық көшірме** → **Есептік жазбаларды басқару** тармағын түртіп, содан кейін синхрондалатын есептік жазбаны таңдаңыз.
- 2 **Есептік жазбаны синхрондау** опциясын түртіп, белсендіру үшін **Күнтізбе** қосқышын түртіңіз.



Синхрондалатын аккаунттарды қосу үшін **Күнтізбе** қолданбасын ашып,  →  → **Күнтізбелерді басқару** →  тармағын түртіңіз. Содан кейін синхрондайтын тіркелгіні таңдаңыз және кіріңіз. Тіркелгі қосылғанда, тіркелгі атауының жанында көк шеңбер көрсетіледі.

Еске салу

Жұмыс элементтерін еске салғыш ретінде тіркеп, сіз белгілейтін шарттар бойынша хабарландыру алыңыз.

-  Дәлірек хабарландырулар алу үшін, Wi-Fi немесе ұялы желіге қосылыңыз.
- Орын еске салғыштарын пайдалану үшін GPS мүмкіндігін белсендіру қажет. Орын туралы еске салғыштар үлгіге байланысты қолжетімсіз болуы мүмкін.

Reminder іске қосу

Күнтізбе қолданбасын іске қосып,  → **Еске салу** тармағын түртіңіз. Reminder экраны пайда болады және Reminder қолданбасы белгішесі () Қолданбалар экранына қосылады.

Еске салғыштар жасау

- 1 **Еске салу** қолданбасын іске қосыңыз.
- 2  опциясын түртіңіз, деректерді енгізіңіз, содан кейін **Сақтау** опциясын түртіңіз.

Еске салғыштарды аяқтау

Еске салғыштар тізімінен опциясын түртіңіз немесе еске салғышты таңдап, **Аяқтау** опциясын түртіңіз.

Еске салғыштарды қалпына келтіру

Аяқталған еске салғыштарды қалпына келтіріңіз.



- 1 Еске салғыштар тізімінен  → **Аяқталған** тармағын түртіңіз.
- 2 Санатты таңдап, **Өңдеу** опциясын түртіңіз.
- 3 Қалпына келтіретін еске салғышты таңдап, **Қалп.кел** түймесін түртіңіз.
Еске салғыштар тізімге қосылады және қайта есіңізге салады.

Еске салғыштарды өшіру

Еске салғышты өшіру үшін еске салғышты таңдап, **Жою** опциясын түртіңіз. Бірнеше еске салғышты өшіру үшін еске салғышты түртіп тұрып, өшірілетін еске салғыштарды белгілеп, **Жою** опциясын түртіңіз.

Диктофон

Дауыс жазу немесе ойнату.

- 1 **Диктофон** қолданбасын іске қосыңыз.
- 2 Жазуды бастау үшін  опциясын түртіңіз. Микрофонға сөйлеңіз.
 - Жазуды кідірту үшін  опциясын түртіңіз.
 - Дауыс жазу кезінде бетбелгі кірістіру үшін **БЕЛГІ ҚОСУ** опциясын түртіңіз.
- 3 Жазуды аяқтау үшін  опциясын түртіңіз.
- 4 Файлдың атын енгізіңіз және **Сақтау** опциясын түртіңіз.

Жазу режимін өзгерту

Диктофон экранының жоғарғы жағындағы режимді таңдаңыз.



- **Стандартты:** бұл қалыпты жазу режимі.
- **Сұхбат:** құрылғы бүйірлік дыбыс деңгейін төмендетіп, құрылғы үсті мен астындағы дыбысты жоғары дыбыс деңгейінде жазады.
- **Сөйлеуден мәтін:** құрылғы дауысыңызды жазады және бір уақытта оны экрандағы мәтінге түрлендіреді. Ең жақсы нәтижелерді алу үшін құрылғыны ауыз жанында ұстаңыз және тыныш орында қатты және анық сөйлеңіз.



Егер дауыс жады жүйесінің тілі сіз сөйлейтін тілге сәйкес болмаса, құрылғы дауысыңызды анықтай алмайды. Мұндай жағдайда, қызметті пайдалану алдында дауыс жады жүйесінің тілін орнату үшін қолданыстағы тілді таңдаңыз.

Таңдалған дауыс жазбаларын ойнату

Сұхбат жазбаларын қарап шыққанда жазбадағы белгілі бір дыбыс көздерінің үнін өшіруге немесе қосуға болады.

- 1 **Тізім** тармағын түртіп, сұхбат режимінде жазылған дауыс жазбаларын таңдаңыз.
- 2 Белгілі бір дыбыс көздерінің үнін өшіру үшін дыбыс үні өшірілетін сәйкес бағыт үшін  опциясын түртіңіз.
Белгіше  болып өзгереді және дыбыс өшіріледі.

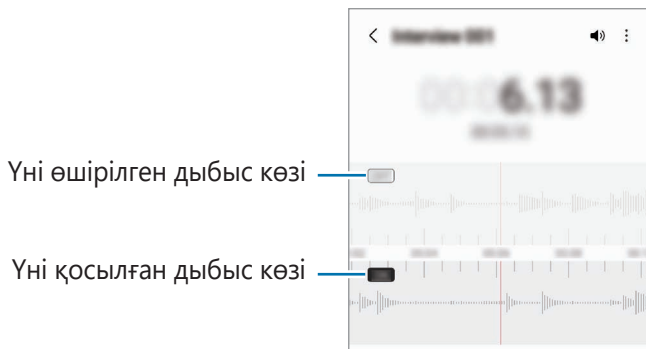

Менің файлдарым

Құрылғыда сақталған әртүрлі файлдарды қолдану және басқару.

Менің файлдарым қолданбасын іске қосыңыз.

Қажетсіз деректерді тексеріп, құрылғы сақтау орнын босату үшін, **Жадыны талдау** тармағын түртіңіз. Файлдарды немесе қалталарды іздеу үшін **Q** опциясын түртіңіз.

Сағат





Оятарларды орнатыңыз, әлемдегі көптеген қалалардың ағымдағы уақытын, оқиға уақытын тексеріңіз немесе арнайы ұзақтықты орнатыңыз.

Сағат қолданбасын ашыңыз.

Калькулятор

Қарапайым немесе толықтай есептеулерді орындаңыз.



Калькулятор қолданбасын іске қосыңыз.

-  : есептеу журналын көріңіз. Журналды тазалау **Журналды тазалау** опциясын түртіңіз. Есептеулер тарихы тақтасын жабу үшін  опциясын түртіңіз.
-  : бірлікті түрлендіру құралын пайдалану. Аймақ, ұзындық немесе температура сияқты түрлі мәндерді басқа бірліктерге түрлендіре аласыз.
-  : ғылыми калькуляторды көрсету.

Game Launcher

Game Launcher қолданбасы оңай кіру үшін **Play Store** және **Galaxy Store** жүйесінен жүктеп алынған ойындарды бір орынға жинайды. Ойындарды оңай ойнайтын режимге құрылғыны орнатуға болады.

Game Launcher қолданбасын ашып, ұнаған ойынды таңдаңыз.

-  **Game Launcher** пайда болмаса, **Парам-р** қолданбасын іске қосып, **Қосымша мүмкіндіктер** опциясын түртіп, белсендіру үшін **Game Launcher** қосқышын түртіңіз.
- **Play Store** және **Galaxy Store** жүйелерінен жүктеп алынған ойындар Game Launcher экранында автоматты түрде көрсетіледі. Егер ойындар көрінбесе, **Менің ойындарым** →  → **Ойындарды қосу** тармағын түртіңіз.

Game Launcher қолданбасынан ойынды жою

Менің ойындарым тармағын түртіп, ойынды басып тұрыңыз, одан кейін **Алып тастау** опциясын түртіңіз.

Өнімділік режимін өзгерту

Ойын өнімділігі режимін өзгерте аласыз.

Game Launcher қолданбасын іске қосып,  → **Ойынды үдеткіш** → **Ойынды оңтайландыру** тармағын түртіп, қажетті режимді таңдаңыз.







- **Өнімділік**: бұл ойындарды ойнау кезінде үздік өнімділік беруге фокусталады.
- **Стандартты**: бұл өнімділік пен батареяны пайдалану уақытын теңестіреді.
- **Батареяны үнемдеу режимі**: бұл ойындарды ойнау кезінде батарея қуатын үнемдейді.

 Батарея қуаты тиімділігі ойынға байланысты әр түрлі болуы мүмкін.

Ойынды үдеткіш

Ойынды күшейткіш мүмкіндігімен ойындарды қолайлы ортада ойнай аласыз. Ойынды күшейткіш мүмкіндігін ойнап жатқан кезде пайдалануыңызға болады.

Ойындарды ойнау кезінде Game Booster ойынды күшейткіш тақтасын ашу үшін шарлау жолағынан  түймесін түртіңіз. Егер шарлау жолағы жасырын болса, көрсету үшін экранның астынан жоғары қарай сүйреңіз. Шарлау жолағын **Қимылдарды жүргізіп өту** пайдалану күйіне орнатсаңыз, хабарландыру тақтасын ашып, **Ойынды үдеткішті ашу үшін түртіңіз**. түймесін түртіңіз.

-  : ойын ойнап жатқанда сенсорлық экранды құлыптау. Сенсорлық экранды құлыптан босату үшін, құлыптау белгішесін кез келген бағытта сүйреңіз.
-  : шарлау жолағындағы түймелерді жасыру. Түймелерді көрсету үшін, шарлау жолағынан  түртіңіз.
-  : скриншотқа түсіру.
-  : ойын сеансын жазу. Жазуды тоқтату үшін  опциясын түртіңіз.
-  : ойынды күшейткіш параметрлерін теңшеу.
- **Басымдылық режимі**: ойын ойнаған кезде көңіліңізді бөлмеу үшін құрылғыны дабылдардан басқа кіріс қоңыраулар мен хабарландыруларды бұғаттау күйіне орнатыңыз.
- **Температураны бақылауда/Жадыны бақылауда**: құрылғы қызып кетпеуі үшін, оның дыбыс деңгейін немесе бейнекадр жиілігін автоматты түрде реттеп, жад жеткіліксіз болған кезде фондық режимдегі қолданбаларды жабу.



- Шарлау жолағы **Қимылдарды жүргізіп өту** күйіне орнатылған жағдайда, ойынды күшейткіш тақтасын шарлау жолағынан ашу күйіне орната аласыз. Ойынды күшейткіш тақтасынан  → **Ойын кезінде бұғаттау** түймесін түртіп, белсендіру үшін **Навигация қимылдары** қосқышын түртіңіз.
- Қолжетімді опциялар ойынға байланысты әр түрлі болуы мүмкін.

Ойындарды ойнау кезінде қалқымалы терезелерден қолданбаларды іске қосу

Ойынды ойнау кезінде қалқымалы терезелерде қолданбаларды іске қоса аласыз.

 түртіп, қолданбалар тізімінен қолданбаны таңдаңыз.

SmartThings

Смартфон көмегімен смарт қолданбалар және Интернет заттары (ИЗ) өнімдерін бақылай және басқара аласыз.

Қосымша ақпаратты көру үшін **SmartThings** қолданбасын ашып, **Мәзір** → **Қолдану әдісі** тармағын түртіңіз.

1 **SmartThings** қолданбасын іске қосыңыз.

2 **Құрылғылар** → **Құрылғыны қосу** немесе **+** опциясын түртіңіз.

3 Құрылғыны таңдаңыз және экрандағы нұсқауларды орындау арқылы оны қосыңыз.



- Қосылым әдістері қосылған құрылғылар немесе ортақ мазмұн түріне қарай әр түрлі болуы мүмкін.
- Жалғануы мүмкін құрылғылар аймаққа байланысты әр түрлі болуы мүмкін. Қосылған құрылғыға байланысты қолжетімді мүмкіндіктер өзгеріп отыруы мүмкін.
- Қосылған құрылғылардың жеке қателері немесе ақаулары Samsung кепілдігімен қамтылмайды. Қосылған құрылғыларда қателер немесе ақаулар орын алса, құрылғы өндірушісіне хабарласыңыз.

Мазмұнды бөлісу

Түрлі бөлісу опцияларымен мазмұнды бөлісу. Келесі әрекеттер кескіндерді бөлісудің мысалы болып табылады.

1 **Галерея** қолданбасын іске қосып, кескінді таңдаңыз.

2  түймесін түртіп, қажетті бөлісу әдісін таңдаңыз.





Файлдарды мобильді желі арқылы бөліскен кезде қосымша ақылар алынуы мүмкін.

Жылдам бөлісу

Мазмұнды маңайдағы құрылғылармен бөлісу

Жылдам бөлісу: жақындағы құрылғылармен мазмұнды Wi-Fi Direct немесе Bluetooth немесе SmartThings қолданбасына қолдау көрсетілетін құрылғылары арқылы бөлісіңіз.

1 **Галерея** қолданбасын іске қосып, кескінді таңдаңыз.

2 Екінші құрылғыдан хабарландырулар тақтасын ашып, төмен қарай сырғытыңыз және содан кейін оны  (**Жылдам бөлісу**) түймесін түртіп қосыңыз. Жылдам тақтадан  (**Жылдам бөлісу**) түймесін таба алмасаңыз,  түймесін түртіп, қосу үшін түймені сүйреңіз.

3  → **Жылдам бөлісу** тармағын түртіңіз және кескін тасымалданатын құрылғыны таңдаңыз.

4 Екінші құрылғыда файл тасымалдау сұрауын қабылдаңыз.





Бұл функцияда теледидарлармен немесе SmartThings қызметіне қолдау көрсететін құрылғылармен бейнелерді бөлісу мүмкіндігі жоқ. Бейнелерді теледидардан қарау үшін, Smart View функциясын пайдаланыңыз.

Бөлісу үшін бағыттау (Galaxy S22 Ultra, Galaxy S22+)

Құрылғыны маңайыңыздағы басқа құрылғыларға бағыттау арқылы мазмұндармен бөлісіңіз.

Бұл мүмкіндік UWB (аса кең жолақ) функциясына қолдау көрсететін Galaxy құрылғыларында ғана қолжетімді. Файлдарды қабылдайтын құрылғының экраны да қосулы тұруы қажет.

1 **Галерея** қолданбасын іске қосып, кескінді таңдаңыз.

2 Екінші құрылғыдан хабарландырулар тақтасын ашып, төмен қарай сырғытыңыз және содан кейін оны  (**Жылдам бөлісу**) түймесін түртіп қосыңыз. Жылдам тақтадан  (**Жылдам бөлісу**) түймесін таба алмасаңыз,  түймесін түртіп, қосу үшін түймені сүйреңіз.

3 Екінші құрылғыда  (**Жылдам бөлісу**) түймесін түртіп, басып тұрыңыз да, **Менің орнымды басқаларға көр-у** қосқышын белсендіру үшін түртіңіз.

4  → **Жылдам бөлісу** түймесін түртіп, құрылғыңызды екінші құрылғыға қарай бағыттаңыз.

5 Экранның жоғарғы жағында пайда болған кезде екінші құрылғыны түртіңіз.

6 Екінші құрылғыда файл тасымалдау сұрауын қабылдаңыз.



UWB (аса кең жолақ) мүмкіндігі аймаққа байланысты қол жетімді болмауы мүмкін.

Құрылғыңызды таба алатын адамдарды реттеу

Құрылғыңызды тауып, оған мазмұн жібере алатын адамдарды көрсетіңіз.

1 Хабарландырулар тақтасын ашып, төмен қарай жанап өтіңіз де,  (**Жылдам бөлісу**) белгішесін түртіңіз.

2 Опцияны таңдаңыз.

- **Ешкім:** құрылғыны табуға жол бермеу.
- **Тек контактілер:** контактілер тізіміндегі Samsung пайдаланушыларына ғана құрылғыңызбен бөлісуге рұқсат беру.
- **Жақын жердегі кез келген адам:** маңайдағы құрылғыларға сіздің құрылғыңызбен бөлісуге рұқсат беру.

Сілтеме ретінде бөлісу

Үлкен файлдарды Samsung сақтау серверіне жүктеп салып, оларды веб-сілтеме арқылы бөлісіңіз.

1 **Галерея** қолданбасын іске қосып, кескінді таңдаңыз.

2  → **Жылдам бөлісу** тармағын түртіп, **Сілтеме ретінде бөлісу** астында қажетті опцияны таңдаңыз.

- **QR кодын пайдаланып бөлісу:** кескін жүктеп салынған серверге сілтеме QR коды түрінде жасалады. Сілтемені бөлісу үшін QR кодын басқа құрылғымен сканерлеңіз.
- **Қолданбада бөлісу:** қолданбаны таңдаған кезде, кескін жүктеп салынған серверге сілтеме көрсетіледі. Сілтемені басқалармен бөлісу.

Music Share

Кіріспе

Музыканы бөлісу мүмкіндігі құрылғыңызға қосылған Bluetooth динамикін екінші адаммен бөлісуге мүмкіндік береді. Сондай-ақ өзіңіздің және екінші адамның Galaxy Buds құлаққаптарынан бір музыканы тыңдауыңызға болады.

Бұл мүмкіндік музыканы бөлісу функциясына қолдау көрсететін құрылғыларда ғана қолжетімді.

Bluetooth динамикін бөлісу

Bluetooth динамикі арқылы сіздің немесе досыңыздың смартфонындағы музыканы тыңдауыңызға болады.

1 Смартфоныңыз Bluetooth динамикіне қосылғанын тексеріңіз.

Қосылу жолын [Басқа Bluetooth құрылғыларымен жұптастыру](#) бөлімінен қараңыз.

2 Смартфоныңыздан **Парам-р** қолданбасын ашып, **Қосылымдар** → **Bluetooth** →  → **Қосымша** тармағына өтіп, **Music Share** қосқышын түріңіз.

Music Share түймесін түрту арқылы бөлісілетін құрылғыларды орнату сияқты қосымша мүмкіндіктерді пайдалана аласыз.

3 Досыңыздың смартфонында Bluetooth құрылғылары тізімінен динамикті таңдаңыз.

4 Өзіңіздің смартфоныңызда қосылу сұрауын қабылдаңыз.

Динамик бөлісілді.

Досыңыздың смартфоны арқылы музыка тыңдаған кезде, сіздің смартфоныңыздағы музыка кідіріледі.

Galaxy Buds көмегімен музыканы бірге тыңдау

Сіздің және досыңыздың Galaxy Buds құлаққабы арқылы смартфонныңыздағы музыканы бірге тыңдауыңызға болады.

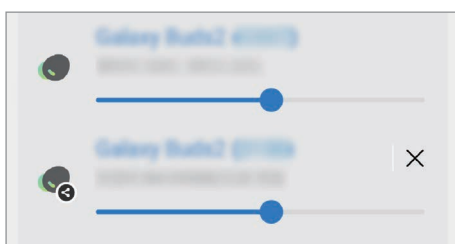

Бұл мүмкіндік Galaxy Buds сериясында ғана жұмыс істейді.

- 1 Әрбір смартфон мен Galaxy Buds бір-біріне қосылып тұрғанын тексеріңіз.
Қосылу жолын [Басқа Bluetooth құрылғыларымен жұптастыру](#) бөлімінен қараңыз.
- 2 Досыңыздың смартфоннан **Парам-р** қолданбасын ашып, **Қосылымдар** → **Bluetooth** → **Қосымша** тармағына түртіп, **Music Share** қосқышын түріңіз.
Music Share түймесін түрту арқылы бөлісілетін құрылғыларды орнату сияқты қосымша мүмкіндіктерді пайдалана аласыз.
- 3 Өз смартфонныңызда хабарландыру тақтасын ашып, **Медиа шығыс** түймесін түртіңіз.
- 4 **Music Share** түймесін түртіп, табылған құрылғылар тізімінен досыңыздың Galaxy Buds құлаққабын таңдаңыз.
- 5 Досыңыздың смартфонныңызда қосылу сұрауын қабылдаңыз.
Смартфонныңызда музыка қосқан кезде, оны екі Galaxy Buds құлаққабынан тыңдай аласыз.



Smart View

Экран көшірмесін көрсету мүмкіндігі қосулы ТД-ға немесе мониторға құралғыны жалғау арқылы құрылғыда көрсетілген мазмұнды үлкен экраннан қараңыз.

- 1 Хабарландырулар тақтасын ашыңыз және төмен қарай жанап өтіп, содан соң  (**Smart View**) тармағын түртіңіз.
 - 2 Экраныңыздың көшірмесін көрсететін құрылғыны таңдаңыз.
-  Smart View функциясымен бейнені ойнатқан кезде, теледидардың моделіне байланысты ажыратымдылық өзгеруі мүмкін.

Windows жүйесіне байланыстыру

Құрылғыңызды Windows компьютеріне қосып, фотосуреттер немесе хабарлар сияқты құрылғының деректерін компьютерден пайдалануыңызға болады.

Қоңырау немесе хабар келгенде, оларды компьютерден көретін боласыз.

- Windows жүйесінің және **Телефоныңыз** қолданбасының соңғы нұсқасын пайдаланғаныңыз дұрыс.
- Бұл мүмкіндікті пайдалану үшін Microsoft есептік жазбасы керек. Microsoft есептік жазбасын жасаған соң, барлық құрылғылар мен Microsoft Office бағдарламалары және Windows 10 сияқты Microsoft қызметтеріне кіре аласыз.

Компьютерге қосу

1 **Парам-р** қолданбасын ашып, **Қосымша мүмкіндіктер** → **Windows жүйесіне байланыстыру** опциясын түртіңіз.

2 Қосылуды аяқтау үшін экрандағы нұсқауларды орындаңыз.

- Мәліметтер алу үшін <https://aka.ms/setupltw> бетіне кіріңіз.

Құрылғыңыздағы деректер мен хабарландыруларды компьютерден қарау

Компьютерде **Телефоныңыз** қолданбасын ашып, қажетті санатты таңдаңыз.

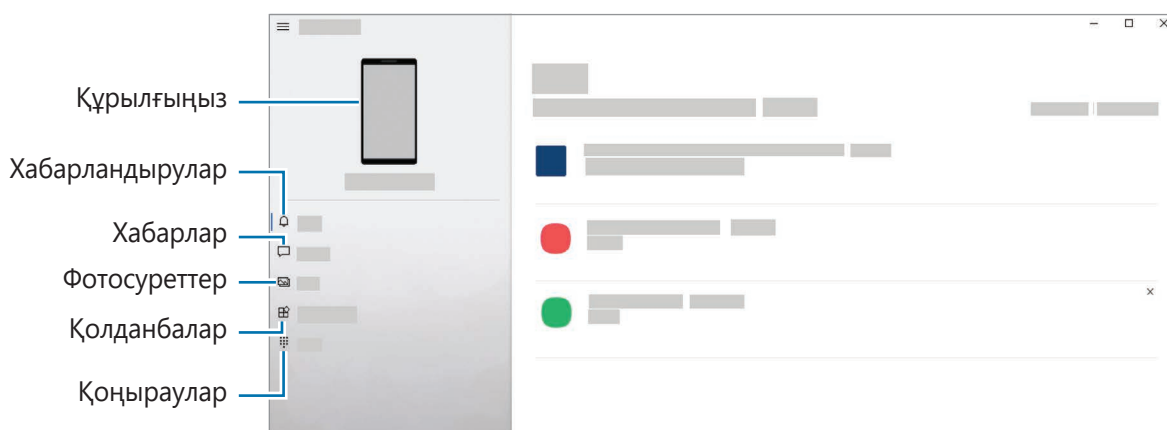

- Қолжетімді мүмкіндіктер мен мәзірлер бағдарламалық құрал нұсқасына немесе үлгіге байланысты өзгеріп отыруы мүмкін.

Samsung DeX

Кіріспе

Samsung DeX - смартфонды ТД немесе монитор сияқты сыртқы дисплейге немесе компьютерге жалғаумен компьютер сияқты смартфонды пайдалануға мүмкіндік беретін қызмет. Смартфонда орындау қажет тапсырмаларды үлкен экранда пернетақта мен тінтуір көмегімен жылдам әрі оңай орындаңыз. Samsung DeX пайдалану кезінде смартфонды бір уақытта пайдалана аласыз.

Құрылғыларды жалғау және Samsung DeX қолданбасын іске қосу

Сыртқы дисплейлерге сым арқылы қосылу

HDMI адаптерін (USB Type-C және HDMI) пайдаланумен смартфонды сыртқы дисплейге жалғай аласыз.



Тек Samsung компаниясы берген ресми Samsung DeX қолдау көрсетілетін керек-жарақтарын пайдаланыңыз. Ресми қолдау көрсетілмейтін керек-жарақтарды пайдалану салдарынан болған өнімділік мәселелері мен ақаулықтары кепілдікпен қамтылмайды.

- 1 HDMI адаптерін смартфонға жалғаңыз.
- 2 HDMI кабелін HDMI адаптеріне және ТД немесе монитор HDMI кабелінің портына жалғаңыз.

3 Смартфон экранынан **Бастау** түймесін түртіңіз.

Смартфон экранын өзгертпесеңіз, жалғанған ТД-да немесе мониторда Samsung DeX экраны пайда болады.

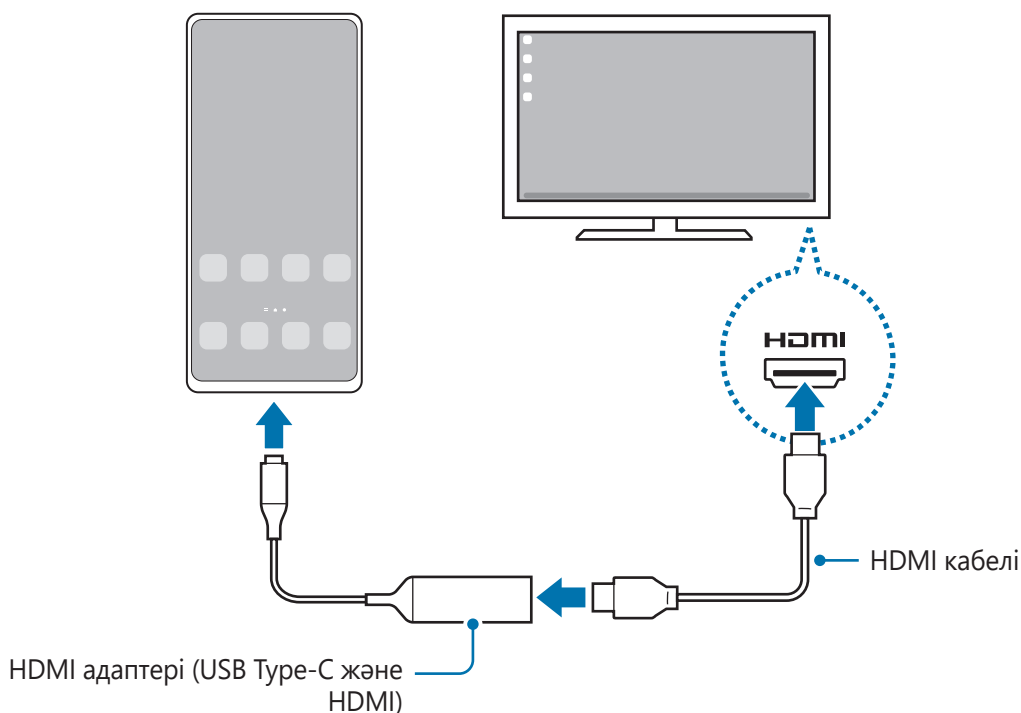

Компьютерлерге сым арқылы қосылу

Смартфоныңызды компьютерге USB кабелін пайдаланып жалғау арқылы Samsung DeX режимін пайдалана аласыз. Құрылғымен бірге берілген USB кабелін пайдалану үшін компьютерде USB Type-C порты болуы керек.

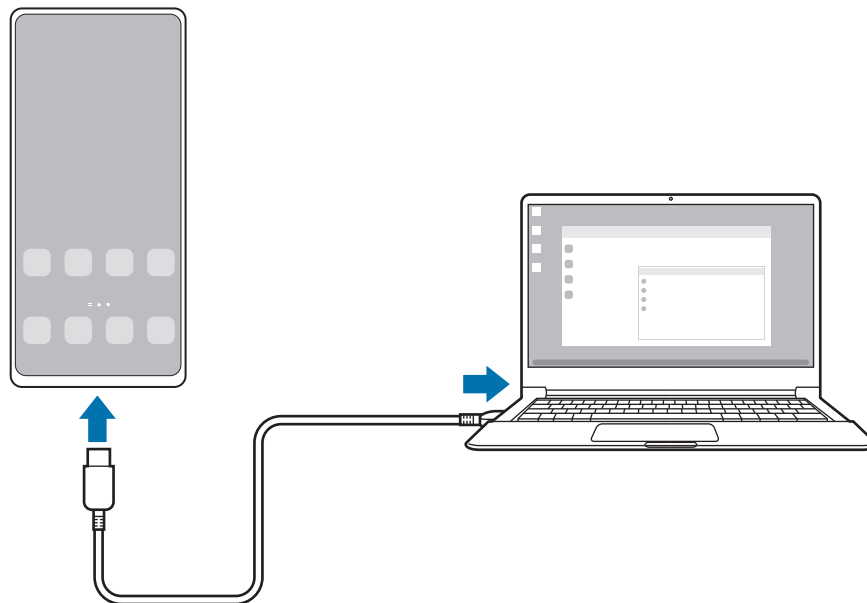

- 1 Компьютерде www.samsung.com/samsung-dex парақшасына өтіп, Samsung DeX қолданбасын жүктеп алыңыз.
- 2 Смартфоныңызды компьютерге USB кабелін пайдаланып қосыңыз.

- 3 Смартфон экранынан **Қазір бастау** түймесін түртіңіз.
Құрылғылар қосылған соң компьютерде Samsung DeX экраны пайда болады.



Сымсыз желі арқылы қосылу

Смартфоныңызды теледидарға немесе компьютерге сымсыз желі арқылы қосып, Samsung DeX қызметін пайдалана аласыз.

- 1 Смартфонда хабарландырулар тақтасын ашып, төмен қарай жанап өтіңіз және  (**DeX**) түймесін түртіп, оны белсендіріңіз.
 - 2 **Теледидардағы немесе монитордағы DeX** немесе **Компьютердегі DeX** түймесін түртіңіз.
 - 3 Табылған құрылғылар тізімінен теледидарды немесе компьютерді таңдап, **Қазір бастау** түймесін түртіңіз.
Кейбір теледидарлар экран көшірмесін көрсету режимі қосылғанда ғана көрінуі мүмкін.
Компьютер мен смартфон бір Wi-Fi желісіне қосылып, онда Samsung DeX қолданбасы ашық тұруы қажет.
 - 4 Теледидарда немесе компьютерде қосылу сұрауы пайда болса, оны қабылдауыңыз керек.
 - 5 Қосылуды аяқтау үшін экрандағы нұсқауларды орындаңыз.
Құрылғылар қосылған соң, теледидарда немесе компьютерде Samsung DeX экраны пайда болады.
-  • 2019 жылдан кейін шығарылған Samsung Smart TV теледидарын пайдаланғаныңыз дұрыс.
 - Қосылғыңыз келген теледидарда экран көшірмесін көрсету мүмкіндігінің жұмыс істейтінін тексеріңіз.

Samsung DeX экранын басқару

Сыртқы дисплейде басқару

Сыртқы пернетақта мен тінтуірді басқару

Сымсыз пернетақтаны/тінтуірді пайдалануға болады. Қосымша ақпаратты тиісті құрылғының нұсқаулығынан көріңіз.



- Тінтуір көрсеткішін сыртқы дисплейден смартфон экранына ауысатындай етіп орната аласыз. **Парам-р** қолданбасын ашып, **Samsung DeX** → **Тінтуір және сенсорлық тақта** тармағын таңдап, белсендіру үшін **Меңзерді тел. экранына жылжыту** қосқышын таңдаңыз.
- Сонымен қатар, смартфон экранындағы сыртқы пернетақтаны пайдалана аласыз.

Смартфонды тачпад ретінде пайдалану

Смартфонды тачпад ретінде пайдалана аласыз.

Смартфоныңыздың шарлау жолағынан  түймесін түртіңіз. Шарлау жолағын **Қимылдарды жүргізіп өту** пайдалану күйіне орнатсаңыз, хабарландыру тақтасын ашып, **Сенсор панелі рет. тел. қолдану** түймесін түртіңіз.



- Тачпадта  түймесін екі рет түртсеңіз, тачпадпен пайдалануға болатын қимылдарды көре аласыз.
- Егер смартфон корпусында алдыңғы қақпақ болса, смартфонды тачпад ретінде пайдалану үшін алдыңғы қақпақты ашыңыз. Егер алдыңғы тысы жабылса, тачпад дұрыс істемеуі мүмкін.
- Смартфон экраны өшсе, экранды қосу үшін Бүйірлік пернені басыңыз немесе экранды екі рет түртіңіз.

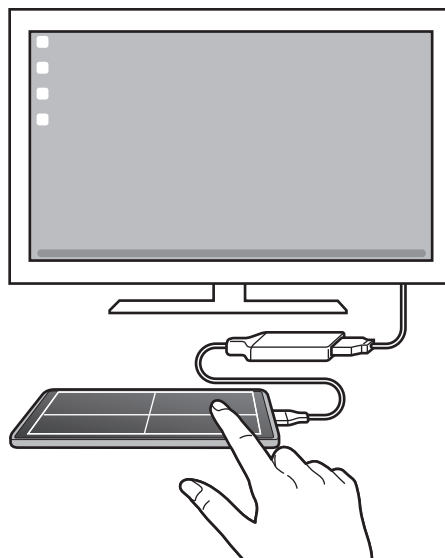

Экран пернетақтасын пайдалану

Хабарлар жіберу, ескертпелер жасау немесе басқа тапсырмалар орындау мақсатында мәтін енгізген кезде сыртқы пернетақтаны жалғаусыз смартфон экранында экран пернетақтасы автоматты түрде пайда болады.

Компьютерде басқару

Компьютерге жалғанған пернетақта және тінтуір арқылы Samsung DeX экранын басқарыңыз.

Файлдарды компьютер мен Samsung DeX арасында сүйреп апару арқылы оңай көшіруге және мәтінді көшіріп қоюға болады.



Samsung DeX қызметін пайдалану кезінде қолжетімді пернетақта таңбашаларын көру үшін **Парам-р** қолданбасын ашып, **Жалпы басқару** → **Физикалық пернетақта** → **Пернетақта тіркесімдері** опциясын түртіңіз.

Samsung DeX режимін пайдалану

Смартфон мүмкіндіктерін компьютерге ұқсас интерфейс ортасында пайдаланыңыз. Бірнеше қолданбаны бір уақытта іске қосумен көп тапсырманы орындауға болады. Сонымен қатар, смартфон хабарландырулары мен күйін тексере аласыз.

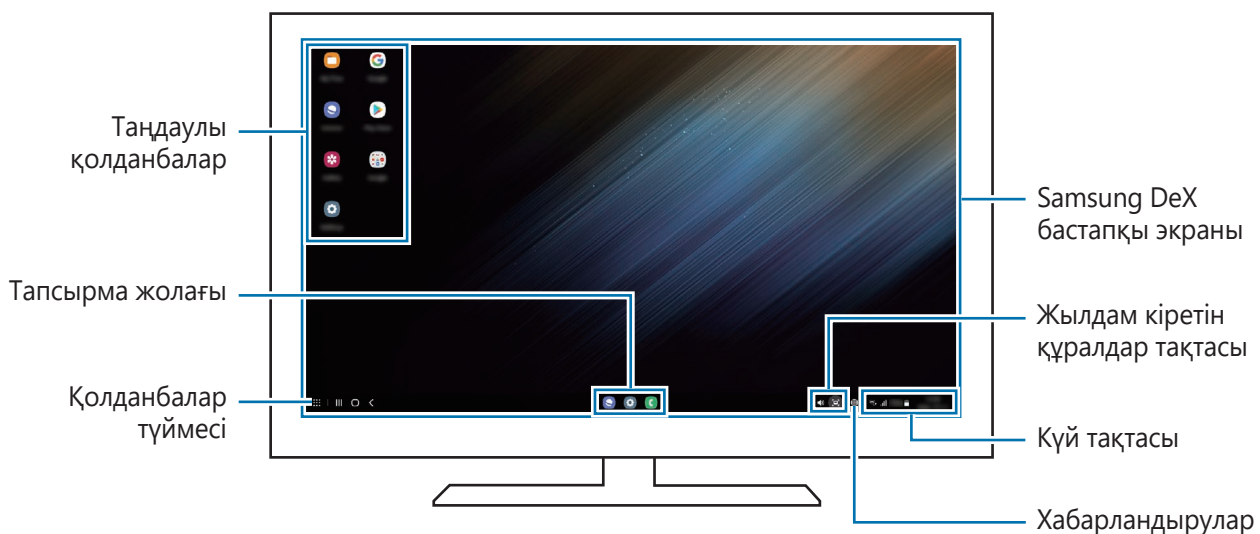

- Қосылған құрылғыға байланысты Samsung DeX экранының орналасуы өзгеше болуы мүмкін.
- Samsung DeX режимін іске қосу немесе аяқтау кезінде қосулы қолданбалар жабылуы мүмкін.
- Кейбір қолданбалар немесе мүмкіндіктер Samsung DeX пайдалану кезінде қолжетімсіз болуы мүмкін.
- Экран параметрлерін реттеу үшін, жалғанған ТД немесе монитор дисплейі параметрлерін пайдаланыңыз.
- Аудио шығысын өзгерту үшін күй жолағын түртіп, **Медиа шығыс** тармағын таңдап, құрылғыны таңдаңыз.

Samsung DeX режимі мен смартфонды бір уақытта пайдалану

Samsung DeX құралын пайдалану кезінде сыртқы дисплейде немесе компьютерде және смартфонда бөлек қолданбаларды бір уақытта пайдалана аласыз.

Мысалы, қосылған теледидарда немесе мониторда бейнені қарап жатып, телефонда достарыңызбен хабар алмасуыңызға болады.

Жалғанған ТД-дан немесе монитордан Samsung DeX экранында іске қосылатын қолданбаны іске қосыңыз. Одан кейін смартфонда басқа қолданбаны іске қосыңыз.

Samsung DeX экранын құлыптау

Samsung DeX пайдалану кезінде Samsung DeX экранын және смартфон экранын құлыптау керек болса,  → **DeX құлыпт** тармағын таңдаңыз.



Samsung DeX пайдалану кезінде Бүйірлік пернені басумен Samsung DeX экранын және смартфон экранын құлыптауға болмайды.

Деректерді компьютермен тасымалдау

Файлдарды көшіру

Samsung DeX экранында **Менің файлдарым** қолданбасынан немесе **Галерея** қолданбасынан таңдалатын файлды басып тұрып, оны компьютер экранына сүйреңіз. Компьютер экранында файлды таңдап, оны Samsung DeX экранына, **Менің файлдарым** қолданбасына немесе **Галерея** қолданбасы сүйреңіз.

Мәтінді көшіру және қою

Пернетақтың жылдам перне тіркесімдерін пайдаланып, Samsung DeX экранында немесе компьютер экранында мәтінді көшіріңіз және басқа экрандағы мәтін енгізу өрісіне қойыңыз.

Google қолданбалары

Google ойын-сауық, әлеуметтік желі және бизнес қолданбаларын қамтамасыз етеді. Кейбір қолданбаларға қол жеткізу үшін Google тіркелгісі қажет болуы мүмкін.

Қолданба туралы қосымша ақпаратты көру үшін әр қолданбаның анықтама мәзіріне кіріңіз.

- **Chrome:** ақпаратты іздеңіз және веб-беттерді шолыңыз.
- **Gmail:** Google Mail қызметі арқылы электрондық хабарлар жіберіңіз немесе алыңыз.
- **Maps:** картада орныңызды табыңыз, дүниежүзілік картаны іздеңіз және айналаңыздағы әр түрлі орындар үшін орын туралы ақпаратты көріңіз.
- **YT Music:** YouTube Music қамтамасыз еткен әр түрлі музыка мен бейнелерді қараңыз. Сонымен қатар, құрылғыңызға сақталған музыка топтамаларын қарап, ойнатуға болады.
- **Google Play Movies:** фильмдер және теледидар бағдарламалары сияқты бейнелерді **Play Store** дүкенінен сатып алыңыз немесе жалға алыңыз.
- **Drive:** мазмұнды бұлтта сақтаңыз, оған кез келген жерден қол жеткізіңіз және басқалармен бөлісіңіз.
- **YouTube:** бейнелерді көріңіз немесе жасаңыз және басқалармен бөлісіңіз.
- **Фотосуреттер:** фотосуреттер мен бейнені іздеңіз, оларды кез келген көздерден бір жерде басқарыңыз және өңдеңіз.
- **Google:** интернетте немесе құрылғыда элементтерді жылдам іздеңіз.
- **Duo:** оңай бейнеқоңырау шалыңыз.
- **Хабарлар:** құрылғыңыздан немесе компьютерден хабар алмасып, суреттер мен бейнелер сияқты әртүрлі мазмұнды бөлісіңіз.



Қызмет провайдеріне немесе үлгіге байланысты кейбір қолданбалар қолжетімсіз болуы мүмкін.

Парам-р

Кіріспе

Құрылғы параметрлерін теңшеңіз.

Парам-р қолданбасын іске қосу.

Кілт сөздерді енгізіп, баптауларды іздеу үшін **Q** опциясын түртіңіз. **Ұсыныстар** бөлімінің астындағы белгіні таңдап, параметрлерді іздеуіңізге де болады.

Samsung account

Samsung есептік жазбаңызға кіріп, оны реттеңіз.

Параметрлер экранында **Samsung account** опциясын түртіңіз.

Қосылымдар

Опциялар

Wi-Fi мүмкіндігі және Bluetooth сияқты түрлі байланыстар параметрлерін өзгертіңіз.

Параметрлер экранында **Қосылымдар** опциясын түртіңіз.

- **Wi-Fi:** Wi-Fi желісіне қосылу және интернетке немесе басқа желілік құрылғыларға қол жеткізу үшін Wi-Fi мүмкіндігін іске қосыңыз. Қосымша ақпаратты **Wi-Fi** бөлімінен қараңыз.
- **Bluetooth:** Bluetooth функциясын басқа Bluetooth қолдайтын құрылғылармен деректер немесе мультимедиалық файлдар алмасу үшін пайдаланыңыз. Қосымша ақпаратты **Bluetooth** бөлімінен қараңыз.
- **NFC және контактсыз төлемдер:** құрылғыны өнімдер туралы ақпаратты қамтитын жақын өрісті байланыс (NFC) тегтерін оқуға мүмкіндік беретін күйге орнату. Сондай-ақ, бұл мүмкіндікті қажет қолданбаларды жүктегеннен кейін тасымалдау немесе оқиғалар үшін төлемдер жасау және билеттер сатып алу үшін пайдалануға болады. Қосымша ақпаратты **NFC және контактсыз төлемдер** бөлімінен қараңыз.

- **Ұшақ режимі:** құрылғыдағы барлық сымсыз функцияларды өшіру үшін құрылғыны орнатыңыз. Желілік емес қызметтерді ғана пайдалана аласыз.
 - ❗ Әуе желісімен берілген ережелерді және ұшақ қызметкерлері нұсқауларын орындаңыз. Құрылғыны пайдалану рұқсат етілген жағдайларда үнемі ұшақ режимін пайдаланыңыз.
- **Ұялы желілер:** мобильді желі параметрлерін конфигурациялаңыз.
- **Деректер пайдалану:** деректерді пайдалану мөлшерін бақылаңыз және шектеу параметрлерін теңшеңіз. Сіз пайдаланған мобильді деректер көлемі сіздің белгіленген шекке жетсе кезде мобильді деректер байланысын автоматты түрде ажырату үшін құрылғыны орнатыңыз.

Фонда қосулы кейбір қолданбаларды деректер жіберуден немесе алудан қорғау үшін, деректер сақтау құралы мүмкіндігін белсендіре аласыз. Қосымша ақпаратты [Деректерді сақтаушы](#) бөлімінен қараңыз.

Сонымен қатар құрылғыңыз Wi-Fi желісіне қосылған кезде де қолданбаларды үнемі мобильді деректерді пайдаланатын етіп орнатуыңызға болады. Қосымша ақпаратты [Тек ұялы деректер қолданбалары](#) бөлімінен қараңыз.
- **SIM картасының реттеушісі:** SIM немесе USIM карталарын қосып, SIM картасының теңшеңіз. Қосымша ақпаратты [SIM картасының реттеушісі](#) бөлімінен қараңыз.
- **Ұялы жедел нүкте мен Модем реж.:** құрылғының мобильді деректер қосылымын басқа құрылғылармен бөлісу үшін құрылғыны мобильді кіру нүктесі ретінде пайдаланыңыз. Мобильді кіру нүктесі туралы ақпаратты [Ұялы жедел нүкте](#) ішінен қараңыз.
 - ✔ Осы мүмкіндікті пайдаланған кезде қосымша ақылар алынуы мүмкін.
- **Қосымша байланыс параметрлері:** басқа мүмкіндіктерді басқару параметрлерін реттеңіз. Қосымша ақпаратты [Қосымша байланыс параметрлері](#) бөлімінен қараңыз.

Wi-Fi

Wi-Fi желісіне қосылу және интернетке немесе басқа желілік құрылғыларға қол жеткізу үшін Wi-Fi мүмкіндігін іске қосыңыз.

Wi-Fi желісіне қосылу

- 1 Параметрлер экранында **Қосылымдар** → **Wi-Fi** тармағын түртіңіз және белсендіру үшін қосқышты түртіңіз.
- 2 Wi-Fi желілерінің тізімінен желіні таңдаңыз.
Құлып белгішесі бар желілер құпия сөзбен қорғалған.



- Wi-Fi желісіне қосылғаннан кейін құрылғы қолжетімді болған сайын сол желіге құпия сөзді талап етпей қосылады. Құрылғының желіге автоматты түрде қосылуына жол бермеу үшін, желінің жанындағы  түймесін түртіп, **Автоматты түрде қайта қосу** қосқышын басып өшіріңіз.
- Егер Wi-Fi желісіне дұрыс қосылу мүмкін болмай жатса, құрылғыңыздағы Wi-Fi мүмкіндігін немесе сымсыз маршрутизаторды қайта іске қосыңыз.

Wi-Fi желісінің сапасы туралы ақпаратты көру

Жылдамдық және тұрақтылық сияқты Wi-Fi желісінің сапасы туралы ақпаратты қараңыз.

Параметрлер экранында **Қосылымдар** → **Wi-Fi** тармағын түртіңіз және белсендіру үшін қосқышты түртіңіз. Wi-Fi желілерінің астында желі сапасы туралы ақпарат көрсетіледі. Егер ол пайда болмаса,  → **Қосымша** тармағын түртіп, **Желі сапасы ақпаратын көрсету** қосқышын түртіңіз.



Wi-Fi желісіне байланысты сапа туралы ақпарат көрсетілмеуі мүмкін.

Wi-Fi желінің құпия сөздерін бөлісу

Егер қорғалған Wi-Fi желісіне қосылған адамға оның құпия сөзімен бөлісу сұрауын жіберсеңіз, сол желіге құпия сөзді енгізбей-ақ қосылуыңызға болады. Бұл мүмкіндік бір-бірінің контактілер тізіміне қосылған және екінші құрылғының экраны қосулы тұрған кезде ғана жұмыс істейді.

- 1 Параметрлер экранында **Қосылымдар** → **Wi-Fi** тармағын түртіңіз және белсендіру үшін қосқышты түртіңіз.
- 2 Wi-Fi желілерінің тізімінен желіні таңдаңыз.
- 3 **Құпиясөзді сұрау** түймесін түртіңіз.
- 4 Екінші құрылғыда бөлісу сұрауын қабылдаңыз.
Wi-Fi желісінің құпия сөзі құрылғыңызға енгізіліп, ол желіге қосылады.

Wi-Fi Direct

Wi-Fi Direct құрылғыларды тікелей Wi-Fi желісі арқылы, кіру нүктесінің қажеттілігінсіз қосады.

- 1 Параметрлер экранында **Қосылымдар** → **Wi-Fi** тармағын түртіңіз және белсендіру үшін қосқышты түртіңіз.
- 2  → **Wi-Fi Direct** тармағын түртіңіз.
Анықталған құрылғылар көрсетіледі.
Егер қосылғыңыз келетін құрылғы тізімде жоқ болса, құрылғыдан Wi-Fi Direct мүмкіндігін қосуын сұраңыз.
- 3 Қосылатын құрылғыны таңдаңыз.
Құрылғылар екінші құрылғы Wi-Fi Direct қосылымдарын сұрауды қабылдағанда қосылады.
Құрылғының байланысын ажырату үшін тізімнен ажыратқыңыз келген құрылғыны таңдаңыз.

Bluetooth

Bluetooth функциясын басқа Bluetooth қолдайтын құрылғылармен деректер немесе мультимедиалық файлдар алмасу үшін пайдаланыңыз.

Bluetooth функциясын пайдалану бойынша сақтық шаралары

- Samsung корпорациясы Bluetooth арқылы жіберілген немесе алынған деректердің жоғалуына, ұрлануына немесе дұрыс пайдаланылмауына жауапты емес.
- Деректерді әрдайым сенімді әрі дұрыс қорғалған құрылғылармен ортақтасқаныңызға және алғаныңызға көз жеткізіңіз. Егер құрылғылар арасында кедергілер болса, олардың пайдалану қашықтығы қысқаруы мүмкін.
- Кейбір құрылғылар, әсіресе Bluetooth SIG сынақтан өткізбеген немесе бекітпеген құрылғылар құрылғыңызбен үйлесімді болмауы мүмкін.
- Bluetooth мүмкіндігін заңсыз мақсаттарға (мысалы, ұрлап көшіру немесе байланыстарға коммерциялық мақсаттармен заңсыз қол сұғу) пайдаланбаңыз. Samsung компаниясы Bluetooth мүмкіндігін заңсыз пайдаланудан болған зардаптар үшін жауап бермейді.

Басқа Bluetooth құрылғыларымен жұптастыру

- 1 Параметрлер экранында **Қосылымдар** → **Bluetooth** тармағын түртіңіз және белсендіру үшін қосқышты түртіңіз.
Анықталған құрылғылар тізімделеді.
 - 2 Жұптастырылатын құрылғыны таңдаңыз.
Егер жұптастыру қажет құрылғы тізімде болмаса, Bluetooth жұптастыру режиміне өту күйіне құрылғыны орнатыңыз. Екінші құрылғының пайдаланушы нұсқаулықтарын қараңыз.
-  Құрылғыңыз Bluetooth параметрлері экраны ашық кезде басқа құрылғыларға көрінеді.

- 3 Растау үшін құрылғыда Bluetooth арқылы қосылу сұрауын қабылдаңыз.
Құрылғылар екінші құрылғы Bluetooth арқылы қосылуды сұрауды қабылдағанда қосылады.
Құрылғылардың жұбын ажырату үшін құрылғы атауының жанындағы  түймесін және **Жұптан босату** түймесін түртіңіз.

Деректерді жіберу және алу

Көп қолданбалар Bluetooth арқылы деректерді тасымалдауды қолдайды. Контактілер немесе мультимедиа файлдары сияқты деректерді басқа Bluetooth құрылғыларымен бөлісуге болады. Мына әрекеттер суретті басқа құрылғыға жіберудің үлгісі болып табылады.

- 1 **Галерея** қолданбасын іске қосып, кескінді таңдаңыз.
- 2  → **Bluetooth** тармағын түртіңіз және кескін тасымалданатын құрылғыны таңдаңыз.
Егер жұптастыру қажет құрылғы тізімде болмаса, құрылғының көріну опциясын қосуын сұраңыз.
- 3 Екінші құрылғыда Bluetooth арқылы қосылуды сұрауды қабылдаңыз.

NFC және контактсыз төлемдер

Құрылғы өнімдер туралы ақпаратты қамтитын жақын өрісті байланыс (NFC) тегтерін оқуға мүмкіндік береді. Сондай-ақ, бұл мүмкіндікті қажет қолданбаларды жүктегеннен кейін тасымалдау немесе оқиғалар үшін төлемдер жасау және билеттер сатып алу үшін пайдалануға болады.

-  Құрылғыда бекітілген NFC антеннасы бар. NFC антеннасын зақымдап алмау үшін құрылғыны мұқият қолданыңыз.

NFC чиптерінен ақпаратты оқу

NFC чибінен өнім мәліметтерін оқу үшін, NFC мүмкіндігін пайдаланыңыз.

- 1 Параметрлер экранында **Қосылымдар** опциясын түртіп, белсендіру үшін **NFC және контактсыз төлемдер** қосқышын түртіңіз.

- 2 NFC антеннасы аймағын құрылғының артына, NFC чибінің жанында орналастырыңыз. Тегтегі ақпарат көрсетіледі.

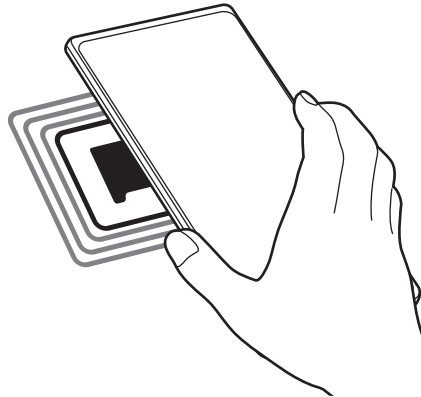

-  Құрылғы экранының қосылғанын және құлпы ашылғанына көз жеткізіңіз. Әйтпесе, құрылғы NFC чиптерін оқымайды немесе деректерді алмайды.

NFC мүмкіндігінің көмегімен төлемдер жасау

Төлемдер жасау үшін NFC мүмкіндігін пайдалану алдында ұялы төлемдер қызметінде тіркелу керек. Тіркелу немесе қызмет туралы қосымша ақпарат алу үшін қызмет көрсетушіге хабарласыңыз.

- 1 Параметрлер экранында **Қосылымдар** опциясын түртіп, белсендіру үшін **NFC және контактсыз төлемдер** қосқышын түртіңіз.
- 2 NFC антеннасы аймағын құрылғының артына, NFC карта оқу құралына нұқыңыз.

Әдепкі төлем қолданбасын орнату үшін, **Қосылымдар** → **NFC және контактсыз төлемдер** → **Контактсыз төлемдер** → **Төлем** тармағын түртіңіз, содан кейін қолданбаны таңдаңыз.

-  • Төлем қызметтерінің тізімі барлық қол жетімді төлем қолданбаларын қамтымауы мүмкін.
- Төлем қолданбасын жаңартсаңыз немесе жаңасын орнатсаңыз, бұрын пайдаланған төмен қызметтеріңіз дұрыс жұмыс істемеуі мүмкін. Мұндай жағдайда “Параметрлер” экранында **Қосылымдар** → **NFC және контактсыз төлемдер** → **Контактсыз төлемдер** → **Төлем** немесе **Басқалар** тармағын түртіңіз де, жаңартылған немесе жаңадан орнатылған қолданбаның орнына басқасын таңдаңыз. Болмаса, таңдалған қолданбадан таңдауды алыңыз.

Деректерді сақтаушы

Фонда қосулы кейбір қолданбаларды деректер жіберуден немесе алудан қорғаумен деректер қолданысын қысқартыңыз.

Параметрлер экранында **Қосылымдар** → **Деректер пайдалану** → **Деректерді сақтаушы** тармағын түртіп, белсендіру үшін қосқышты түртіңіз.

Деректер сақтау құралы мүмкіндігі белсендірілген кезде,  белгішесі күй тақтасында пайда болады.

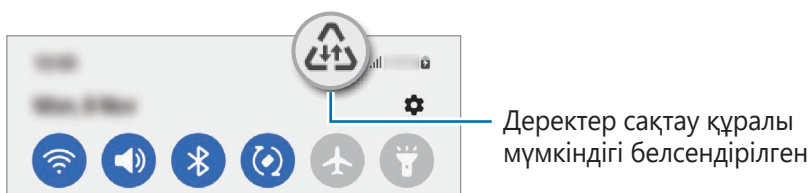

 Деректерді шектеусіз пайдаланатын қолданбаларды таңдау үшін **Дерек сақт қос кез, дерек пайд рұқс етіл-н** опциясын түртіп, қолданбаларды таңдаңыз.

Тек ұялы деректер қолданбалары

Құрылғыңыз Wi-Fi желісіне қосылған кезде, мобильді деректерді үнемі пайдалану үшін қолданбаларды таңдаңыз.

Мысалы, құрылғыны ажыратуға болатын қорғалған немесе ағындық қолданбаларды сақтау қажет қолданбалардың мобильді деректерін ғана пайдалану күйіне орната аласыз. Тіпті, Wi-Fi мүмкіндігін ажыратпасаңыз, қолданбалар мобильді деректермен іске қосылады.

Параметрлер экранында **Қосылымдар** → **Деректер пайдалану** → **Тек ұялы деректер қолданбалары** тармағын түртіп, қажетті қолданбалар жанындағы қосқыштарды түртіңіз.

 Осы мүмкіндікті пайдаланған кезде қосымша ақылар алынуы мүмкін.

Ұялы жедел нүкте

Құрылғының ұялы деректер қосылымын басқа құрылғылармен бөлісу үшін құрылғыны мобильді кіру нүктесі ретінде пайдаланыңыз.

- 1 Параметрлер экранында **Қосылымдар** → **Ұялы жедел нүкте мен Модем реж.** → **Ұялы жедел нүкте** тармағын түртіңіз.
- 2 Белсендіру үшін қосқышты түртіңіз.
 белгішесі күй жолағында пайда болады.
Конфигурациялау түймесін түрту арқылы қауіпсіздік деңгейі мен құпия сөзді өзгертуге болады.

3 Басқа құрылғының экранында құрылғыны іздеңіз және Wi-Fi желілері тізімінен таңдаңыз. Болмаса, мобильді кіру нүктесі экранында **QR коды** түймесін түртіп, екінші құрылғыдан QR кодын сканерлеңіз.



- Мобильді кіру нүктесі табылмаса, өзіңіздің құрылғыңызда **Конфигурациялау** түймесін түртіп, **Жиіліктер жолағы** параметрін **2.4 ГГц** етіп орнатыңыз, **Қосымша** түймесін түртіп, **Жасырын желі** қосқышын өшіру үшін түртіңіз.
- Егер **Авто жедел нүкте** мүмкіндігін іске қоссаңыз, құрылғыңыздың мобильді интернетін Samsung есептік жазбаңызға кірген басқа құрылғылармен бөлісе аласыз.

Қосымша байланыс параметрлері

Басқа байланыс мүмкіндіктерін басқару параметрлерін реттеңіз.

Параметрлер экранында **Қосылымдар** → **Қосымша байланыс параметрлері** опциясын түртіңіз.

- **Жақын құрылғыны сканерлеу:** қосылатын жақын құрылғыларды сканерлейтін құрылғыны орнатыңыз.
- **Басып шығару:** құрылғыда орнатылған принтердің қосылатын модульдері үшін параметрлерді теңшеңіз. Файлдарды басып шығару үшін қолжетімді принтерлерді іздеуге болады немесе оны қолмен қосуға болады. Қосымша ақпаратты **Басып шығару** бөлімінен қараңыз.
- **VPN:** оқу мекемесінің немесе компанияның жеке желісіне қосылу үшін құрылғыда виртуалдық жеке желілерді (VPN) теңшеу.
- **Жеке DNS:** құрылғыны қауіпсіздігі кеңейтілген жеке DNS күйіне орнату.
- **Ethernet:** Ethernet адаптерін жалғау кезінде сымды желіні пайдалануға және желі параметрлерін теңшеуге болады.

Басып шығару

Құрылғыда орнатылған принтердің қондырмалары үшін параметрлерді теңшеңіз. Құрылғыны принтерге Wi-Fi немесе Wi-Fi Direct арқылы қосып, сөйтіп кескіндерді немесе құжаттарды басып шығаруға болады.



Кейбір принтерлер құрылғымен үйлесімді болмауы мүмкін.

Принтердің қосылатын модульдерін қосу

Құрылғыға қосқыңыз келетін принтерлерге арналған қосылатын модульдерді қосыңыз.

- 1 Параметрлер экранында **Қосылымдар** → **Қосымша байланыс параметрлері** → **Басып шығару** → **Плагинді жүктеу** опциясын түртіңіз.
- 2 Принтердің қосылатын модулін таңдап, орнатыңыз.
- 3 Орнатылған принтер плагинін таңдаңыз. Құрылғы өзімен бірдей Wi-Fi желісіне қосылған принтерлерді автоматты түрде іздейді.

4 Қосатын принтерді таңдаңыз.



Принтерлерді қолмен қосу үшін  → **Принтер қосу** пәрменін түртіңіз.

Мазмұнды басып шығару

Кескіндер немесе құжаттар, сияқты мазмұнды көріп жатқанда, опциялар тізімін ашып, **Басып шығару** →  → **Барлық принтерлер...** тармағын түртіңіз де, принтерді таңдаңыз.



Контактінің түріне байланысты басып шығару әдістері өзгеріп отыруы мүмкін.

Дыбыстар мен діріл

Опциялар

Құрылғыдағы әр түрлі дыбыстардың параметрлерін өзгертіңіз.

Параметрлер экранында **Дыбыстар мен діріл** параметрін түртіңіз.

- **Дыбыстық режим:** құрылғыны дыбыс режимін, діріл режимін немесе дыбыссыз режимді пайдалануға теңшеу.
- **Қоңырау кезде дірілдеу:** құрылғыны кіріс қоңыраулар үшін дірілдеу және рингтонды ойнатуға орнатыңыз.
- **Уақытша дыбысты өшіру:** құрылғыны дыбыссыз режимді белгілі бір уақыт пайдалану күйіне орнатыңыз.
- **Әуен:** қоңырау әуенін өзгерту.
- **Хабарландыру дыбысы:** хабарландыру дыбысын өзгерту.
- **Жүйе дыбысы:** құрылғыны зарядтау сияқты белгілі бір әрекеттердің дыбысын өзгертіңіз.
- **Дыбыс деңгейі:** құрылғының дыбыс деңгейін реттеу.
- **Қоңырау шалу діріл үлгісі:** қоңырау дірілінің үлгісін өзгерту.
- **Хабарландыру діріл үлгісі:** хабарландыру дірілінің үлгісін өзгерту.
- **Интенсивтік дірілдеу:** дірілдеу хабарландыруының күшін реттеңіз.
- **Жүйе дыбысы/дірілді басқару:** құрылғыны сенсорлық экранды басқару сияқты әрекеттер дыбысына немесе діріліне орнатыңыз.
- **Дыбыс сапасы мен әсерлер:** құрылғының дыбыс сапасы мен әсерлерін орнатыңыз. Қосымша ақпаратты [Дыбыс сапасы мен әсерлер](#) бөлімінен қараңыз.
- **Бөлек қолданбаның дыбысы:** құрылғыны басқа аудио құрылғысындағы бөлек қолданбадан мультимедиа дыбысын ойнату күйіне орнатыңыз. Қосымша ақпаратты [Бөлек қолданбаның дыбысы](#) бөлімінен қараңыз.



Кейбір мүмкіндіктер модельге байланысты қолжетімді болмауы мүмкін.

Дыбыс сапасы мен әсерлер

Құрылғының дыбыс сапасы мен әсерлерін орнатыңыз.

Параметрлер экранында **Дыбыстар мен діріл** → **Дыбыс сапасы мен әсерлер** тармағын түртіңіз.

- **Dolby Atmos:** фильмдер, музыка және дауыс сияқты түрлі аудио түрлеріне оңтайландырылған орта дыбысы режимін таңдаңыз. Dolby Atmos көмегімен барлық айналаңыздағы жылжымалы аудио дыбыстарын пайдалана аласыз.
- **Ойын ойнау үшін Dolby Atmos:** ойнап жатқан кезде ойындар үшін оңтайландырылған Dolby Atmos дыбысын тамашалаңыз.
- **Эквалайзер:** белгілі бір музыка жанрының опциясын таңдап, оңтайландырылған дыбысты тамашалаңыз.
- **UHQ жоғары сапалылығы:** сымды құлаққаптарды пайдаланған кезде музыка мен бейнелердің дыбыс ажыратымдылығын күшейтіңіз.
- **Adapt Sound:** дыбысты өзіңізге қолайлы етіп орнатыңыз.



Үлгіге байланысты, кейбір мүмкіндіктерді пайдалану үшін құлаққап жалғауыңыз қажет болуы мүмкін.

Бөлек қолданбаның дыбысы

Құрылғыны медиа дыбысын қосылған Bluetooth динамигіндегі немесе құлақаспабындағы белгілі бір қолданбадан ойнату күйіне орнатыңыз.

Мысалы, көліктің Bluetooth динамигінен Музыка қолданбасы ойнатылуын тыңдаған кезде, құрылғы динамигінен Жылжыту қолданбасын тыңдай аласыз.

- 1 Параметрлер экранында **Дыбыстар мен діріл** → **Бөлек қолданбаның дыбысы** тармағын түртіп, белсендіру үшін қосқышты түртіңіз.
- 2 Медиа дыбыстарын бөлек ойнату үшін қолданбаны таңдап, Артқа түймесін түртіңіз.
- 3 Таңдалған қолданба медиа дыбысын ойнатуға арналған құрылғыны таңдаңыз.

Хабарландырулар

Хабарландыру параметрлерін өзгерту.

Параметрлер экранында **Хабарландырулар** тармағын түртіңіз.

- **Қалқымалы хабарландыру стилі:** қалқымалы хабарландырудың стилін таңдау және параметрлерін өзгерту.
- **Жақында жіберілген:** соңғы хабарландырулар алған қолданбаларды көріп, хабарландыру параметрлерін өзгерту. Қосымша қолданбалар үшін хабарландыру параметрлерін реттеу үшін **Қосымша** → ▼ → **Барлығы** тармағын түртіп, қолданбалар тізімінен қолданбаны таңдаңыз.
- **Мазаламаңыз:** құрылғыны барлық дыбыстардың үнін шығармау күйіне орнатыңыз (рұқсат етілген ерекше функциялардан басқалары үшін).
- **Қосымша параметрлер:** хабарландырулардың кеңейтілген параметрлерін реттеу.

Дисплей

Опциялар

Дисплей және бастапқы экран параметрлерін өзгерту.

Параметрлер экранында **Дисплей** опциясын түртіңіз.

- **Жарық / Қараңғы:** қараңғы режимді қосыңыз немесе өшіріңіз.
- **Қараңғы режимнің параметрлері:** құрылғыны түнде немесе қараңғы орында пайдалану кезінде қараңғы тақырыпты қолдану арқылы көз жүктемесін азайту. Қараңғы режимді қолдану кестесін орнатуыңызға болады.
 -  Кейбір қолданбаларда қараңғы тақырып қолданылмауы мүмкін.
- **Ашықтығы:** дисплей ашықтығын реттеу.
- **Бейімделгіш жарықтық:** құрылғыны ашықтық реттеулерін сақтап, оларды ұқсас жарықтандыру күйлеріне қолдану күйіне орнату.
- **Қосымша жарықтық:** дисплейді максималды жарықтық деңгейінен жарығырақ етіп орнату. Бұл мүмкіндік **Бейімделгіш жарықтық** мүмкіндігін пайдалану кезінде қолжетімді.
- **Қозғалыс біркелкілігі:** экранның жаңартылу жиілігін өзгертіңіз. Жоғары жаңартылу жиілігі орнатылған кезде, экран анағұрлым жұмсақ айналатын болады. Қосымша ақпаратты **Қозғалыс біркелкілігі** бөлімінен қараңыз.
- **Көздің жайлылығын қорғау:** экранда көк түстің мөлшерін шектеу арқылы көздің шаршауын азайту. Осы мүмкіндікті қолдану кестесін орнатуыңызға болады.
- **Экран режимі:** дисплейдің түсін және контрастын реттеу үшін экран режимін өзгерту. Қосымша ақпаратты **Экран режимін өзгерту немесе дисплей түсін реттеу** бөлімінен қараңыз.

- **Қаріп өлшемі және стиль:** қаріп өлшемін және стилін өзгерту.
- **Экранды масштабтау:** экрандағы элементтерді үлкейту немесе кішірейту.
- **Экран ажыратымдылығы:** экран ажыратымдылығын өзгерту. Жоғары ажыратымдылықтар дисплейді анық етеді, дегенмен олар көбірек батарея қуатын тұтынады. Ажыратымдылықты өзгерткен кезде кейбір ағымдағы қосулы қолданбалар жабылуы мүмкін.
- **Толық экран қолданбалары:** толық экранның арақатынасында пайдаланылатын қолданбаларды таңдау.
- **Экранның уақыты бітті:** құрылғы дисплейдің артқы жарығы өшпей тұрып күтетін уақыт ұзақтығын орнатыңыз.
- **Жеңіл режим:** бастапқы экранда қарапайым орналасуды қолдану және үлкендеу белгішелер дисплейі арқылы жеңілдетілген режимге ауысу.
- **Қырлы тақталар:** қырлы тақта параметрлерін өзгерту.
- **Шарлау жолағы:** жылжыту тақтасы параметрлерін өзгерту. Қосымша ақпаратты [Шарлау жолағы \(бағдарлама түймелері\)](#) бөлімінен қараңыз.
- **Кездейсоқ түртуден қорғау:** экран қараңғы жерде, мысалы, қалтада немесе сөмкеде түрту енгізілімін анықтамауы үшін құрылғыны күйлеңіз.
- **Жанасу сезгіштігі:** экран протекторларымен пайдалануға арналған экранның сенсор сезгіштігін арттыру.
- **Зарядтау ақпаратын көрсету:** құрылғыны қалған батарея пайызы сияқты зарядтау туралы ақпаратты көрсету күйіне орнатыңыз.
- **Скринсейвер:** құрылғы зарядталып жатқанда экран сақтағышының іске қосылуын реттеу.



Кейбір мүмкіндіктер модельге байланысты қолжетімді болмауы мүмкін.

Қозғалыс біркелкілігі

Жаңартылу жиілігі дегеніміз — экранның бір секундтағы жаңартылу саны. Экрандарды ауыстырған кезде оның жыпылықтауын азайту үшін жаңартылу жиілігін жоғары етіп орнатыңыз. Экран анағұрлым жұмсақ айналатын болады. Стандартты жаңарту жиілігін таңдаған кезде, батарея ұзағырақ жұмыс істейтін болады.

1 Параметрлер экранында **Дисплей** → **Қозғалыс біркелкілігі** тармағын түртіңіз.

2 Жаңартылу жиілігін таңдаңыз.

- **Бейімделгіш:** экранның жаңартылу жиілігін 120 Гц-ке дейін автоматты түрде реттеу анимациялар мен айналдырудың жұмсақ болуын қамтамасыз етеді.
- **Стандартты:** батарея қуатын үнемдеу үшін, қалыпты жағдайларда стандартты жаңартылу жиілігін қолданыңыз.

Экран режимін өзгерту немесе дисплей түсін реттеу

Экран режимін өзгертіңіз немесе дисплей түсін теңшеліміңізге реттеңіз.

Экран режимін өзгерту

Параметрлер экранында **Дисплей** → **Экран режимі** тармағын түртіп, қажетті режимді таңдаңыз.

- **Ашық түсті:** бұл дисплейдің түс ауқымын, қанықтығын және анықтығын оңтайландырады. Сонымен қатар, дисплей түсі балансын түс мәні бойынша реттей аласыз.
- **Табиғи:** бұл экранды табиғи реңкке реттейді.



- Сіз дисплей түсін тек **Ашық түсті** режимінде реттей аласыз.
- **Ашық түсті** режимі үшінші тарап қолданбаларымен үйлесімді болмауы мүмкін.

Толық экранның түс балансын оңтайландыру

Түс реңктерін қажетінше реттеумен дисплей түсін оңтайландырыңыз.

Параметрлер экранында **Дисплей** → **Экран режимі** → **Ашық түсті** түймесін түртіңіз және **Ақ түс балансы** тармағында түсті реттеу жолағын реттеңіз.

Түс реттеу жолағын **Салқын** күйіне келтірген кезде, көк түс реңкі артады. Жолақты **Жылы** күйіне келтірген кезде, қызыл түс реңкі артады.

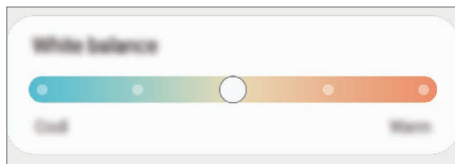

Экран реңкін түс мәні бойынша реттеу

Қызыл, жасыл немесе көк мәнін жекелей реттеумен белгілі бір түс реңктерін арттырыңыз немесе төмендетіңіз.

- 1 Параметрлер экранында, **Дисплей** → **Экран режимі** → **Ашық түсті** тармағын түртіңіз.
- 2 **Қосымша параметрлер** опциясын түртіңіз.
- 3 **ҚЫЗ** (қызыл), **ЖАС** (жасыл) немесе **КӨК** (көк) түс жолағын теңшеліміңізге сәйкес реттеңіз. Экран реңкі реттеледі.

Түсқағаз және стиль

Бастапқы экран және құлыпталған экран үшін түсқағаз параметрлерін өзгертіңіз.

Параметрлер экранында **Түсқағаз және стиль** параметрін түртіңіз.

Тақырыптар

Бастапқы экранның, құлыпталған экранның және белгішелердің көрнекі элементтерін өзгерту үшін құрылғыға әр түрлі тақырыптарды қолданыңыз.

Параметрлер экранында **Тақырыптар** опциясын түртіңіз.

Бастапқы экран

Экран пішімі сияқты Бастапқы экран параметрлерін теңшеу.

Параметрлер экранында **Бастапқы экран** тармағын түртіңіз.

Экранды құлыптау

Опциялар

Құлыпталған экран параметрлерін өзгерту.

Параметрлер экранында **Экранды құлыптау** опциясын түртіңіз.

- **Экран құлыптау түрі:** экранды құлыптау әдісін өзгерту.
- **Smart Lock:** сенімді орындар немесе құрылғылар анықталған кезде құрылғыны құлыптан босату күйіне орнату. Қосымша ақпаратты **Smart Lock** бөлімінен қараңыз.
- **Қауіпсіз құлыптау параметрлері:** таңдалған бұғаттау әдісі үшін экраны бұғаттау параметрлерін өзгерту.
- **Always On Display:** экран өшірулі кезде құрылғыны ақпаратты көрсету күйіне орнату. Қосымша ақпаратты **Always On Display** бөлімінен қараңыз.
- **Түсқағаз қызметтері:** құрылғыны Динамикалық құлыптау экраны сияқты түсқағаз қызметтерін пайдалану күйіне орнату.
- **Сағат стилі:** құлыптаулы экрандағы сағат түсі мен түрін өзгерту.

- **Роуминг сағаты:** роуминг кезінде құлыптаулы экранда жергілікті және бастапқы уақыт белдеулерін көрсету үшін сағатты өзгерту.
- **Виджеттер:** құлыптаулы экранда көрсетілген элементтердің параметрлерін өзгерту.
- **Байланыс ақпараты:** құрылғыны құлыптаулы экранда электрондық пошта мекенжайы сияқты байланыс ақпаратын көрсету күйіне орнату.
- **Хабарландырулар:** құлыптаулы экранда хабарландыруларды көрсету жолын орнату.
- **Жедел пернелер:** құлыптаулы экранда таңбашалары көрсетілетін қолданбаларды таңдау.
- **Құлыптау экраны туралы:** құлыптау экраны нұсқасы және заңды ақпаратын көру.



- Қызмет провайдеріне немесе үлгіге байланысты кейбір мүмкіндіктер қолжетімсіз болуы мүмкін.
- Таңдалған экранды құлыптау әдісіне байланысты қол жетімді опциялар әр түрлі болуы мүмкін.

Smart Lock

Сенімді орындар немесе құрылғылар анықталған кезде құрылғыны құлыптан босату және құлыптан босатулы қалу күйіне орнату.

Мысалы, егер бастапқы бет сенімді орын ретінде орнатылса, бастапқы бетке оралған кезде құрылғы орынды анықтап, автоматты түрде құлыптан босатылады.

Параметрлер экранында **Экранды құлыптау** → **Smart Lock** тармағын түртіп, орнатуды аяқтау үшін экрандағы нұсқауларды орындаңыз.



- Бұл мүмкіндік экранды құлыптау әдісін орнатқаннан кейін қолжетімді болады.
- Егер құрылғы төрт сағат пайдаланылмаса немесе құрылғыны қосқан кезде, орнатылған үлгі, PIN немесе құпиясөз көмегімен экранды құлыптан босату керек.

Always On Display

Сағат немесе күнтізбе сияқты ақпаратты көре немесе экран өшірулі кезде музыканың ойнатылуын басқара аласыз.

Сонымен қатар, хабарлар немесе өткізілген қоңыраулар сияқты хабарландыруларды тексере аласыз.

Always On Display функциясы сіз экранды түрткенде ғана пайда болатын етіп бапталған.

Параметрлерді өзгертіп, оны үздіксіз, орнатылған уақыт ішінде немесе хабарландырулар алғанда көрсету үшін "Параметрлер" экранында **Экранды құлыптау** → **Always On Display** опциясын түртіп, өзіңіз қалаған режимді таңдаңыз.



- Always On Display дисплейінің ашықтығы жарықтандыру жағдайларына байланысты автоматты түрде өзгеруі мүмкін.



Always On Display дисплейінде хабарландыруларды ашу

Хабарлар, қабылданбаған қоңыраулар немесе қолданба хабарландырулары қабылданғанда, хабарландыру белгішелері Always On Display дисплейінде пайда болады. Хабарландыруларды қарау үшін, хабарландыру белгішесін екі рет түртіңіз.



 Егер экран құлыптаулы болса, хабарландыруларды көру үшін оны құлыптан босатуыңыз керек.

Always On Display мүмкіндігін үнемі көрсету үшін, белсендірілетін

Хабарландырулар тақтасын ашып, төменге қарай жанап өтіңіз және өшіру үшін  (**Always On Display**) түймесін түртіңіз. Жылдам тақтадан  (**Always On Display**) түймесін таба алмасаңыз,  түймесін түртіп, қосу үшін түймені сүйреңіз.

Балама ретінде Параметрлер экранында **Экранды құлыптау** опциясын түртуге, содан кейін **Always On Display** қосқышын түртіп, оны өшіруге болады.

Биометрия және қауіпсіздік

Опциялар

Құрылғыны қорғау параметрлерін өзгертіңіз.

Параметрлер экранында **Биометрия және қауіпсіздік** параметрін түртіңіз.

- **Бетті тану:** құрылғыны бетті анықтаумен экранды құлыптан босату күйіне орнату. Қосымша ақпаратты [Бетті анықтау](#) бөлімінен қараңыз.
- **Саусақ іздері:** терезе құлпын ашу үшін саусақ іздерін тіркеңіз. Қосымша ақпаратты [Саусақ ізін тану](#) бөлімінен қараңыз.
- **Қосымша биом-қ дер-р парам-і:** биометрлік деректердің параметрлерін өзгерту. Сонымен қатар биометрлік қауіпсіздік патчының нұсқасын көруге және жаңартуларды тексеруіңізге де болады.
- **Google Play Protect:** құрылғыны зиянды қолданбалар мен әрекетке тексеру және ықтимал қауіп туралы ескертіп, оны жою күйіне орнату.
- **Қауіпсіздік жаңартуы:** құрылғы бағдарламалық құралының нұсқасын көру және жаңартуларға тексеру.

- **Ұялы телефонымды табу:** “Мобильді құрылғымды табу” мүмкіндігін белсендіру немесе өшіру. Жоғалған немесе ұрланған құрылғыны бақылау және басқару үшін “Мобильді құрылғымды табу” веб-сайтына (findmymobile.samsung.com) кіруге болады.
- **Samsung Pass:** биометрлік деректер көмегімен идентификацияны оңай және қауіпсіз жолмен тексеру. Қосымша ақпаратты [Samsung Pass](#) бөлімінен қараңыз.
- **Қорғалған қалта:** құпиялы мазмұнды және қолданбаларды басқалардан қорғау үшін қорғалған қалтаны жасау. Қосымша ақпаратты [Қорғалған қалта](#) бөлімінен қараңыз.
- **Қауіпсіз Wi-Fi:** құрылғыны қорғалмаған Wi-Fi желілерін пайдаланған кезде деректеріңізді қорғау күйіне орнатыңыз. Қосымша ақпаратты [Қауіпсіз Wi-Fi](#) бөлімінен қараңыз.
- **Private Share:** блокчейн технологиясын пайдаланып, файлдарды басқалармен қауіпсіз бөлісу.
- **Samsung Blockchain Keystore:** блокчейннің жеке кілтін құпия басқарыңыз.
- **Белгісіз қолданбаларды орнату:** құрылғыны белгісіз көздерден қолданбаларды орнатуға рұқсат етуге реттеу.
- **Басқа қауіпсіздік параметрлері:** қосымша қауіпсіздік параметрлерін конфигурациялау.



Қызмет провайдеріне немесе үлгіге байланысты кейбір мүмкіндіктер қолжетімсіз болуы мүмкін.

Бетті анықтау

Құрылғыны бетті анықтаумен экранды құлыптан босату күйіне орната аласыз.



- Егер бетіңіз экранды құлыптау әдісі ретінде пайдаланылса, бетіңіз құрылғыны алғаш бұрғаннан кейін экранды құлыптан босатуға пайдаланылмайды. Құрылғыны пайдалану үшін, бетті тіркеу кезінде үлгі, PIN немесе құпиясөз арқылы экранды құлыптан босату қажет. Қалыпты, PIN-кодты немесе құпия сөзді ұмытып қалмас үшін сақ болыңыз.
- Егер экранды құлыптау әдісі қауіпсіз емес **Сипау** немесе **Ешқайсысы**, күйіне өзгертілсе, барлық биометрлік деректеріңіз жойылады.



Бет анықтау мүмкіндігін пайдалану үшін сақтық шаралары

Құрылғыны құлыптан босату үшін бет тану мүмкіндігін пайдалану алдында келесі сақтық шараларын есте сақтаңыз.

- Құрылғы әлдекіммен құлыптан босатылуы мүмкін немесе сіздің кескініңізге ұқсас болуы мүмкін.
- Бет анықтау мүмкіндігінің қауіпсіздігі үлгі, PIN немесе құпиясөз мүмкіндіктерінен төмен.

Бет тану дұрыс болуы үшін

Бет анықтау мүмкіндігін пайдалану кезінде келесіні ескеріңіз:

- Тіркеу кезінде көзілдірік тағу, қалпақтар, маскалар, сақалдар немесе ауыр макияж сияқты жағдайларды ескеріңіз.
- Тіркеу кезінде жақсы жарықтандырылған аймақта және камера объективі таза екендігін тексеріңіз
- Жақсы нәтижелер алу үшін кескін бұлыңғыр еместігін тексеріңіз.

Бетіңізді тіркеу

Бетті жақсырақ тіркеу үшін бет іші мен сыртқы тікелей күн сәулесінен қорғаңыз.

- 1 Параметрлер экранында **Биометрия және қауіпсіздік** → **Бетті тану** тармағын түртіңіз.
- 2 Экрандық нұсқауларды оқыңыз және **Жалғастыру** опциясын түртіңіз.
- 3 Экранды құлыптау әдісін орнату.
- 4 Бетіңізді экрандағы жақтау ішіне орналастырыңыз.
Камера бетіңізді сканерлейді.



- Егер экран құлпын бетпен ашу дұрыс істемесе, тіркелген бетті жою үшін **Бет деректерін жою** опциясын түртіп, бетіңізді қайта тіркеңіз.
- Бетті тану мүмкіндігін кеңейту үшін **Тануды жақсарту үшін балама көріністі қосыңыз** түймесін түртіп, балама көріністі қосыңыз.

Экранды бетпен құлыптан босату

Үлгі, PIN немесе құпия сөз пайдалану орнына бетпен экранды құлыптан босатуға болады.

- 1 Параметрлер экранында **Биометрия және қауіпсіздік** → **Бетті тану** тармағын түртіңіз.
- 2 Алдын ала орнатылған экранды бұғаттау тәсілінің көмегімен экран құлпын ашыңыз.
- 3 Белсендіру үшін **Бетті тану арқылы құлпын ашу** қосқышын түртіңіз.
- 4 Құлыптаулы экранда экранға қараңыз.
Бетіңіз анықталған кезде қосымша экран құлыптау әдісінсіз экранды құлыптан босата аласыз. Егер бетіңіз анықталмаса, алдын ала орнатылған экран құлыптау әдісін пайдаланыңыз.

Тіркелген бет деректерін жою

Тіркелген бет деректерін жоя аласыз.

1 Параметрлер экранында **Биометрия және қауіпсіздік** → **Бетті тану** тармағын түртіңіз.

2 Алдын ала орнатылған экранды бұғаттау тәсілінің көмегімен экран құлпын ашыңыз.

3 **Бет деректерін жою** → **Жою** тармағын түртіңіз.

Тіркелген бет жойылғаннан кейін, барлық байланысқан мүмкіндіктер де өшірілетін болады.

Саусақ ізін тану

Саусақ ізін тану жұмыс істеуі үшін құрылғыңызда саусақ ізі туралы ақпаратты тіркеу және сақтау керек.



- Қызмет провайдеріне немесе үлгіге байланысты бұл мүмкіндік қолжетімсіз болуы мүмкін.
- Саусақ ізін тануда құрылғы қауіпсіздігін жақсарту үшін әр саусақ ізінің бірегей сипаттамалары пайдаланылады. Саусақ ізі сенсорының екі түрлі саусақ іздерін шатастыру ықтималдығы өте төмен. Дегенмен, өте ұқсас болатын сирек жағдайларда сенсор бөлек саусақ іздерін бірдей деп тануы мүмкін.
- Қалың қорғағыш таспа өнімділікке әсерін тигізуі мүмкін. Экран протекторын пайдалансаңыз, оның экрандық саусақ ізі датчигімен үйлесімді екеніне көз жеткізіңіз. (мыс., Samsung сататын экран қорғағыштары)
- Егер саусақ ізіңіз экранды құлыптау әдісі ретінде пайдаланылса, саусақ ізіңіз құрылғыны алғаш бұрғаннан кейін экранды құлыптан босатуға пайдаланылмайды. Құрылғыны пайдалану үшін, саусақ ізін тіркеу кезінде үлгі, PIN немесе құпиясөз арқылы экранды құлыптан босату қажет. Қалыпты, PIN-кодты немесе құпия сөзді ұмытып қалмас үшін сақ болыңыз.
- Саусақ ізі танылмаса, құрылғыны қалыптың, PIN-кодтың немесе саусақ ізін тіркеу кезінде орнатылған құпия сөздің көмегімен құлыптан босатыңыз да, саусақ ізін қайтадан тіркеңіз. Қалыпты, PIN-кодты немесе құпия сөзді ұмытып қалсаңыз, құрылғыны бастапқы қалпына келтірмейінше, оны пайдалана алмайсыз. Samsung компаниясы, деректерді жоғалтып алу немесе құлыптан босату кодтарын ұмытып қалу салдарынан келтірілген қолайсыздық үшін жауапкершілік тартпайды.
- Егер экранды құлыптау әдісі қауіпсіз емес **Сипау** немесе **Ешқайсысы**, күйіне өзгертілсе, барлық биометрлік деректеріңіз жойылады.

Саусақ ізін дұрыс тану үшін

Құрылғыда саусақ іздерін сканерлегенде мүмкіндік өнімділігіне әсер етуі мүмкін мына шарттарды ескеріңіз:

- Құрылғы әжімдер немесе тыртықтар әсер еткен саусақ іздерін танымауы мүмкін.
- Құрылғы кішкентай немесе жіңішке саусақтардың іздерін танымауы мүмкін.
- Тану көрсеткішін жақсарту үшін құрылғыда тапсырмаларды орындау үшін ең жиі пайдаланылатын саусақтың іздерін тіркеңіз.
- Құрылғыңызда экранның төменгі ортасында кірістірілген саусақ ізін тану сенсоры бар. Саусақ ізін тану сенсоры аймағындағы экран протекторы немесе сенсорлық экран тиын, кілт және алқа сияқты заттарымен сызылмағанын немесе зақымдалмағанын тексеріңіз.
- Экранның төменгі ортасындағы саусақ ізін тану сенсоры аймағы және саусағыңыз таза және құрғақ болуы керек.
- Егер саусағыңызды иілтсеңіз немесе саусақ ұшын пайдалансаңыз, құрылғы саусақ іздерін танымауы мүмкін. Экранды саусақ ізін тану аймағының кең бетіне саусақ ұшы таратылатындай етіп басыңыз.

Саусақ іздерін тіркеу

- 1 Параметрлер экранында **Биометрия және қауіпсіздік** → **Саусақ іздері** параметрін түртіңіз.
- 2 Экрандық нұсқауларды оқыңыз және **Жалғастыру** опциясын түртіңіз.
- 3 Экранды құлыптау әдісін орнату.
- 4 Саусақты саусақ ізін тану сенсорына қойыңыз. Құрылғы сіздің саусағыңызды анықтағаннан кейін, оны алып тастап, сонымен саусақ ізін тану сенсорын тағы да нұқыңыз. Саусақ ізі тіркелгенше осы әрекетті қайталаңыз.

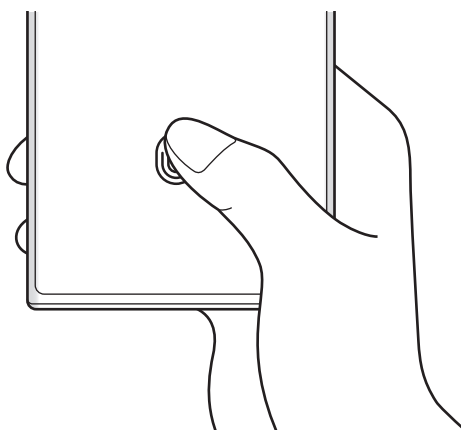

- 5 Саусақ іздерін тіркеуді аяқтағаннан кейін **Дайын** опциясын түртіңіз.
Қосылған саусақ іздерін тексеру түймесін түртіп, саусағыңыздың ізі тіркеліп-тіркелмегенін тексеруіңізге болады.

Экранды саусақ іздерімен құлыптан босату

Үлгі, PIN немесе құпиясөз пайдалану орнына саусақ ізімен экранды құлыптан босатуға болады.

- 1 Параметрлер экранында **Биометрия және қауіпсіздік** → **Саусақ іздері** параметрін түртіңіз.
- 2 Алдын ала орнатылған экранды бұғаттау тәсілінің көмегімен экран құлпын ашыңыз.
- 3 Белсендіру үшін **Саусақ ізімен құл.шығару** қосқышын түртіңіз.
- 4 Құлыптаулы экранда саусақты саусақ ізін тану сенсорына қойып, саусақ ізін сканерлеңіз.

Саусақ ізін тану белгішесінің параметрін өзгерту

Экран өшірулі кезде экранды түрткенде құрылғыны саусақ ізін тану белгішесін көрсету немесе жасыру күйіне орнатыңыз.

- 1 Параметрлер экранында **Биометрия және қауіпсіздік** → **Саусақ іздері** параметрін түртіңіз.
- 2 Алдын ала орнатылған экранды бұғаттау тәсілінің көмегімен экран құлпын ашыңыз.
- 3 **Экран өшірулі кезде көрсету** түймесін түртіп, опцияны таңдаңыз.

Тіркелген саусақ іздерін жою

Тіркелген саусақ іздерін жоюға болады.

- 1 Параметрлер экранында **Биометрия және қауіпсіздік** → **Саусақ іздері** параметрін түртіңіз.
- 2 Алдын ала орнатылған экранды бұғаттау тәсілінің көмегімен экран құлпын ашыңыз.
- 3 Жойылатын саусақ ізін таңдап, **Жою** пернесін түртіңіз.

Samsung Pass

Биометрлік деректерді Samsung Pass жүйесінде тіркеп, жүйеге кіру немесе жеке ақпаратты талап ететін қызметтерді пайдаланғанда жеке басыңызды оңай растаңыз.



- Веб-сайтқа кіру мүмкіндігі **Интернет** қолданбасы арқылы қосылатын веб-сайттар үшін ғана қолжетімді. Кейбір веб-сайттар осы мүмкіндікке қолдау көрсетпеуі мүмкін.
- Тіркелген биометриялық деректер құрылғыңызға ғана сақталады және басқа құрылғылармен немесе серверлермен синхрондалмайды.

Samsung Pass қолданбасын тіркеу

Samsung Pass пайдалану алдында Samsung Pass қолданбасына биометрлік деректерді тіркеңіз.

Параметрлер экранында **Биометрия және қауіпсіздік** → **Samsung Pass** тармағын түртіңіз.

Орнатуды аяқтау үшін экрандағы нұсқауларды орындаңыз.

Samsung есептік жазбасының құпия сөзін тексеру

Samsung есептік жазбасының құпиясөзін енгізу орнына жеке басыңызды растау үшін тіркелген биометрлік деректерді пайдалана аласыз, мысалы, **Galaxy Store** сайтынан мазмұн сатып алғанда.

Samsung Pass басты экранында белсендіру үшін **⋮** → **Параметрлер** → **Есептік жазба және синхрондау** тармағын түртіп, **Samsung Pass көмегімен растау** қосқышын түртіңіз.

Веб-сайттарға кіру үшін Samsung Pass пайдалану

ID және құпия сөз авто толтырылатын веб-сайттарға оңай кіру үшін Samsung Pass пайдалана аласыз.

- 1 Веб-сайттың кіру бетінде идентификатор мен құпия сөзді енгізіп, содан кейін веб-сайттың кіру түймесін түртіңіз.
- 2 Жүйеге кіру ақпаратын сақтауды сұрайтын ашылмалы терезе пайда болса, **Samsung Pass қолданбасымен кіру** тармағын таңдап, **Есте сақ.** опциясын түртіңіз.

Қолданбаларға кіру үшін Samsung Pass пайдалану

ID және құпия сөз авто толтырылатын қолданбаларға оңай кіру үшін Samsung Pass пайдалана аласыз.

- 1 Қолданбаның кіру бетінде идентификатор мен құпия сөзді енгізіп, содан кейін қолданбаның кіру түймесін түртіңіз.
- 2 Жүйеге кіру ақпаратын сақтауды сұрайтын ашылмалы терезе пайда болса, **Сақтау** опциясын түртіңіз.

Жүйеге кіру ақпаратын басқару

Samsung Pass пайдалануға орнатылған веб-сайттар және қолданбалар тізімін көріп, жүйеге кіру ақпаратын басқарыңыз.

- 1 Samsung Pass басты экранында **Қолданбалар** немесе **Веб-сайттар** опциясын түртіп, тізімнен веб-сайтты немесе қолданбаны таңдаңыз.
- 2 **Өңдеу** түймесін түртіп, ID, құпия сөз бен веб-сайт немесе қолданба атын өзгертіңіз. Жүйеге кіру туралы ақпаратты жою үшін **Жою** түймесін түртіңіз.

Веб-сайттармен және қолданбалармен Samsung Pass пайдалану

Samsung Pass қолдау көрсетілетін веб-сайттарды немесе қолданбаларды пайдалану кезінде Samsung Pass көмегімен оңай жүйеге кіре аласыз.

Samsung Pass қолданбасына қолдау көрсететін веб-сайттар мен қолданбалар тізімін көру үшін Samsung Pass басты экранынан **⋮** → **Параметрлер** → **Серіктестер** тармағын түртіңіз. Егер Samsung Pass қолдау көрсетілетін веб-сайттар немесе қолданбалар болмаса, **Серіктестер** хабары көрсетілмейді.



- Қызмет провайдеріне немесе үлгіге байланысты қолжетімді веб-сайттар және қолданбалар өзгеріп отыруы мүмкін.
- Samsung ұйымы Samsung Pass арқылы веб-сайттарға және қолданбаларға жүйеге кіруден болған жоғалуға немесе ыңғайсыздыққа жауапты болмайды.

Жеке ақпаратыңызды автоматты түрде енгізу

Жеке ақпаратты, мысалы, мекенжай не төлем картасы туралы ақпаратты автоматты толтыруға қолдау көрсететін қолданбаларға оңай енгізу үшін Samsung Pass қызметін пайдалана аласыз.

- 1 Samsung Pass басты экранында **Жеке ақпарат** астындағы опцияны таңдаңыз.
- 2 Мәліметтерді енгізіңіз және **Сақтау** опциясын түртіңіз. Қолдау көрсетілетін қолданбаларға жеке ақпаратты автоматты түрде енгізу кезінде Samsung Pass қолданбасына тіркелген биометрлік деректерді пайдалана аласыз.

Цифрлық кілтті Samsung Pass көмегімен пайдалану

Көлігіңіздің цифрлық кілтін смартфонныңызға тіркеп, көліктің құлпын ашуға, жабуға және оны оталдыруға болады.

Цифрлық кілтті тіркеуді бастау үшін көліктің цифрлық кілт қолданбасын орнатыңыз немесе көлік өндірушісі жіберген нұсқау хабарын, мысалы, электрондық хатты немесе мәтіндік хабарды пайдаланыңыз. Содан кейін көлік экраны мен смартфонның Samsung Pass жылжыту экранындағы нұсқауларды орындап, тіркеуді аяқтаңыз.



- Бұл мүмкіндік аймаққа байланысты қол жетімді болмауы мүмкін.
- Бұл функцияны пайдалану үшін көлікте цифрлық кілт функциясына қолдау көрсетілуі тиіс. Оны көлік өндірушісінен білуге болады.
- Тіркелген цифрлық кілт тек смартфонға сақталады. Смартфонды ауыстырсаңыз, цифрлық кілтті қайта тіркеу керек.

Цифрлық кілтті NFC көмегімен пайдалану

Цифрлық кілт тіркелген смартфондағы NFC антеннасының аймағын көліктің есігіне тигізіңіз. Есіктің құлпы ашылады немесе жабылады.

Смартфоныңызды көліктің сымсыз зарядтау тақтасына қойып, цифрлық кілт аутентификацияланғаннан кейін оталдыру түймесін басып, көлікті оталдыруға болады.



- Бұл мүмкіндікті пайдалану үшін смартфон мен көлікте NFC мүмкіндігіне қолдау көрсетілуі қажет.
- Смартфонда NFC мүмкіндігін белсендіру үшін **Парам-р** қолданбасын ашып, **Қосылымдар** → **NFC және контактсыз төлемдер** опциясын түртіңіз және белсендіру үшін қосқышты түртіңіз.
- Сымсыз зарядтау тақтасының орналасқан жерін табу және көліктің қай есігінде NFC мүмкіндігіне қолдау көрсетілетінін анықтау үшін көлігіңіздің пайдаланушы нұсқаулығын қараңыз.

Цифрлық кілтті аса кең жолақты (UWB) мүмкіндігімен пайдалану (Galaxy S22 Ultra, Galaxy S22+)

Смартфоныңызбен көлікке жақындаған кезде көліктің құлпы ашылады және одан алыстаған кезде есіктер құлыпталады.

Цифрлық кілт аутентификациядан өтіп, көлікке отырғаннан кейін оталдыру түймесін басып, көлікті оталдыруыңызға болады.



- Бұл мүмкіндікті пайдалану үшін смартфон мен көлікте аса кең жолақты (UWB) мүмкіндігіне қолдау көрсетілуі қажет.
- Егер көлікте NFC және аса кең жолақты (UWB) мүмкіндіктерінің екеуіне де қолдау көрсетілетін болса, қалаған тәсілді пайдалануыңызға болады. Қосымша ақпаратты көліктің пайдаланушы нұсқаулығынан қараңыз.
- UWB (аса кең жолақ) мүмкіндігі аймаққа байланысты қол жетімді болмауы мүмкін.



Цифрлық кілтті жою

Тіркелген цифрлық кілтті смартфоннан жоюыңызға болады.

Парам-р қолданбасын ашыңыз, **Биометрия және қауіпсіздік** → **Samsung Pass** тармағын түртіңіз, тіркелген цифрлық кілтті түртіңіз және содан кейін  → **Жою** опциясын түртіңіз.

Samsung Pass деректерін жою

Биометрлік деректерді, кіру ақпаратын және Samsung Pass қызметіне тіркелген қолданба деректерін өшіре аласыз.

Samsung Pass басты экранында  → **Параметрлер** → **Samsung Pass арқылы барлық құрылғыны көру** →  → **Samsung Pass қызметінен шығып кету** тармағын түртіңіз.



- Сіздің Samsung есептік жазбаңыз белсенді болып қалады.
- Samsung есептік жазбасына кірген басқа құрылғылардағы Samsung Pass деректері де жойылады.

Қорғалған қалта

Қорғалған қалта фотосуреттер мен ескертпелер сияқты деректер мен қолданбаларды басқалардан жасыра отырып, олардың сақталуын қамтамасыз етеді. Деректер мен қолданбалардың құпиялылығының сақталуы, тіпті құрылғы бұғатталмаған кезде де қамтамасыз етілуі мүмкін.



Қорғалған қалта жадыдағы бөлек, қорғалған орын болып табылады. Қорғалған қалтадағы деректер басқа құрылғыларға USB немесе Wi-Fi Direct сияқты мақұлданбаған бөлісу әдістері арқылы тасымалдануы мүмкін емес. Операциялық жүйеге немесе бағдарламалық жасақтамаға өзгерістер енгізу бойынша талпыныс жасағанда, қорғалған қалта автоматты түрде құлыпталады және қолжетімсіз болады. Деректі Қорғалған қалтаға сақтаудың алдында, деректің сақтық көшірмесін басқа қауіпсіз жерге сақтағаныңызға көз жеткізіңіз.

Қорғалған қалтаны орнату

1 **Парам-р** қолданбасында **Биометрия және қауіпсіздік** → **Қорғалған қалта** тармағын түртіңіз.

2 Орнатуды аяқтау үшін экрандағы нұсқауларды орындаңыз.

Қорғалған қалта экраны пайда болады және Қорғалған қалта қолданбасы белгішесі ()



Қолданбалар экранына қосылады.

Қорғалған қалта атын немесе белгішесін өзгерту үшін  → **Реттеу** тармағын түртіңіз.



- **Қорғалған қалта** қолданбасын іске қосқан кезде алдын ала орнатылған құлыптау әдісімен қолданбаны құлыптан босату қажет.
- Қорғалған қалтаның құлыптан босату кодын ұмытып қалсаңыз, оны Samsung есептік жазбасының көмегімен қалпына келтіре аласыз. Құлыптаулы экранның астындағы түймені түртіп, Samsung есептік жазбасы құпиясөзін енгізіңіз.

Қорғалған қалтаның автоматты түрде құлыпталу шартын орнату

- 1 **Қорғалған қалта** қолданбасын іске қосып,  → **Параметрлер** → **Қауіпсіз қалтаны автоматты құлыптау** тармағын түртіңіз.
 - 2 Құлыптау опциясын таңдаңыз.
-  Қорғалған қалтаны қолмен құлыптау үшін  → **Құлыптау және шығу** тармағын түртіңіз.

Мазмұнды қорғалған қалтаға жылжыту

Фотосуреттер және бейнелер сияқты мазмұнды Қорғалған қалтаға жылжытыңыз. Келесі әрекеттер кескінді әдепкі сақтау орнына Қорғалған қалтаға жылжытудың мысалы болып табылады.

- 1 **Қорғалған қалта** қолданбасын іске қосып,  → **Файлдарды қосу** түймесін түртіңіз.
- 2 **Суреттер** опциясын түртіп, көшірілетін кескіндерді таңдап, содан кейін **Дайын** опциясын түртіңіз.
- 3 **Жылжыту** опциясын түртіңіз.
Таңдалған элементтер бастапқы қалтадан өшіріліп, Қорғалған қалтаға көшіріледі. Элементтерді көшіру үшін **Көшіру** опциясын түртіңіз.

 Мазмұн көшіру әдісі мазмұн түріне байланысты әр түрлі болуы мүмкін.

Мазмұнды қорғалған қалтадан жылжыту

Қорғалған қалтадан әдепкі сақтау орнындағы тиісті бағдарламаға мазмұнды жылжытыңыз. Келесі әрекеттер - кескінді қорғалған қалтадан әдепкі сақтау орнына жылжыту мысалы.

- 1 **Қорғалған қалта** қолданбасын іске қосып, **Галерея** опциясын түртіңіз.
- 2 Кескінді таңдап,  → **Қорғалған қалта қолданбасынан шығару** пәрменін түртіңіз.
Таңдалған элементтер әдепкі сақтау орнындағы **Галерея** ішіне жылжытылады.

Қолданбаларды қосу

Қорғалған қалтада пайдалану үшін қолданбаны қосу.

- 1 **Қорғалған қалта** қолданбасын ашып, **+** түймесін түртіңіз.
- 2 Құрылғыда орнатылған бір немесе бірнеше қолданбаның бірін белгілеңіз және **Қосу** тармағын түртіңіз.

Қорғалған қалтадан қолданбаларды жою

Жойылатын қолданбаны түртіп, ұстап тұрыңыз да, **Жою** тармағын түртіңіз.

Есептік жазбаларды қосу



Қорғалған қалтадағы қолданбаларды синхрондайтын Samsung және Google есептік жазбаларыңызды немесе басқа есептік жазбаларыңызды қосыңыз.

- 1 **Қорғалған қалта** қолданбасын іске қосып,  → **Параметрлер** → **Есептік жазбаларды басқару** → **Тіркелгі қосу** тармағын түртіңіз.
- 2 Тіркелгі қызметін таңдаңыз.
- 3 Тіркелгіні реттеуді аяқтау үшін экрандағы нұсқауларды орындаңыз.

Қорғалған қалтаны жасыру

Қорғалған қалта таңбашасын қолданбалар экранынан жасыруға болады.

Қорғалған қалта қолданбасын іске қосып,  → **Параметрлер** опциясын түртіп, **Қауіпсіз қалта қолданбасын Қолданбалар экранына қосу** қосқышын өшіру үшін түртіңіз.

Болмаса, хабарландырулар тақтасын ашып, төмен жанап өтіп, мүмкіндікті өшіру үшін  (**Қауіпсіз қалта**) түймесін түртіңіз. Жылдам тақтадан  (**Қауіпсіз қалта**) түймесін таба алмасаңыз,  түймесін түртіп, қосу үшін түймені сүйреңіз.

Қорғалған қалтаны қайта көрсеткіңіз келсе, **Парам-р** қолданбасын іске қосып, **Биометрия және қауіпсіздік** → **Қорғалған қалта** тармағын түртіңіз, содан кейін **Қауіпсіз қалта қолданбасын Қолданбалар экранына қосу** қосқышын белсендіріңіз.

Қорғалған қалтаны жою

Қорғалған қалтаны, соған қоса оның мазмұны мен қолданбаларын жоюға болады.

Қорғалған қалта қолданбасын іске қосып,  → **Параметрлер** → **Қосымша параметрлер** → **Жою** тармағын түртіңіз.

Қорғалған қалтаны жою алдында мазмұнды сақтық көшіру үшін **Мультимедиалық файлдарды Қорғалған қалтадан шығару** құсбелгісін қойып, **Жою** опциясын түртіңіз. Қорғалған қалтадан сақтық көшірмесі жасалған деректерге кіру үшін **Менің файлдарым** қолданбасын ашып, **Ішкі жад** → **Download** → **Secure Folder** тармағын түртіңіз.

 **Samsung Notes** қолданбасында сақталған ескертпелердің сақтық көшірмесі жасалмайды.

Қауіпсіз Wi-Fi

Қорғалған Wi-Fi - Wi-Fi желі байланысын қорғайтын қызмет. Wi-Fi желілерін қауіпсіз пайдалана алуыңыз үшін, ол деректерді Wi-Fi желілері арқылы шифрлайды және қолданбалар мен веб-сайттар бақылауын өшіреді. Мысалы, кафелер немесе әуежайлар сияқты қоғамдық орындарда қорғалмаған Wi-Fi желісін пайдаланған кезде Қорғалған Wi-Fi қызметі автоматты түрде белсенділіріп, логин туралы ақпаратыңызды ешкім ала алмайды немесе қолданбалар мен веб-сайттардағы әрекетіңізді бақылай алмайды.

Параметрлер экранында **Биометрия және қауіпсіздік** → **Қауіпсіз Wi-Fi** тармағына түртіп, орнатуды аяқтау үшін экрандағы нұсқауларды орындаңыз.

Қорғалған Wi-Fi қызметі белсендірілсе,  белгішесі күй тақтасында пайда болады.



- Бұл мүмкіндікті пайдалану баяу Wi-Fi желісі жылдамдығына әкелуі мүмкін.
- Wi-Fi желісіне, қызмет провайдеріне немесе үлгіге байланысты бұл мүмкіндік қолжетімсіз болуы мүмкін.

Қорғалған Wi-Fi қызметімен қорғайтын қолданбаларды таңдау

Қорғалған Wi-Fi қызметімен қорғайтын қолданбаларды таңдасаңыз, қолданбалардағы құпиясөз немесе әрекет сияқты деректерді өзгелердің қатынасуынан қауіпсіз қорғай аласыз.

Параметрлер экранында **Биометрия және қауіпсіздік** → **Қауіпсіз Wi-Fi** →  → **Параметрлер** → **Қорғалған қолданбалар** тармағын түртіп, Қорғалған Wi-Fi қызметімен қорғау қажет қолданбалардан кейінгі қосқыштарды түртіңіз.



Кейбір қолданбалар осы мүмкіндікке қолдау көрсетпеуі мүмкін.

Қорғаныс жоспарын сатып алу

Wi-Fi желілерінің тегін қорғаныс жоспары ай сайын беріледі. Сонымен қатар, ақылы қорғаныс жоспарларын сатып алуға және шексіз жиілік ауқымы қорғанысын шектеулі уақыт қолдануға болады.

1 Параметрлер экранында **Биометрия және қауіпсіздік** → **Қауіпсіз Wi-Fi** тармағын түртіңіз.

2 **Қорғаныс жоспары** → **Жаңарту** опциясын түртіп, қажетті жоспарды таңдаңыз.



Белгілі бір қорғаныс жоспарлары үшін Samsung есептік жазбасымен кірген басқа құрылғыға қорғаныс жоспарын тасымалдай аласыз.

3 Сатып алуды аяқтау үшін экрандағы нұсқауларды орындаңыз.

Құпия

Құпиялық параметрлерін өзгертіңіз.

Параметрлер экранында **Құпия** опциясын түртіңіз.

- **Рұқсаттар соңғы 24 сағатта қолданылды:** қолданбаның немесе функцияның рұқсаттарды пайдалану тарихын көріңіз.
- **Рұқсатты басқару:** пайдалануға рұқсаты бар мүмкіндіктер мен қолданбалар тізімін көріңіз. Сонымен қатар, рұқсат параметрлерін өңдеуге болады.
- **Басқару элементтері мен ескертулер:** қолданбаға кіруге арналған параметрлерді конфигурациялаңыз.
- **Samsung:** Samsung есептік жазбаңызға қатысты жеке деректеріңізді реттеп, Баптау қызметінің параметрлерін өзгертіңіз.
- **Google:** құпиялықтың кеңейтілген параметрлерін теңшеу.



Қызмет провайдеріне немесе үлгіге байланысты кейбір мүмкіндіктер қолжетімсіз болуы мүмкін.

Орны

Орын туралы ақпарат рұқсаттарының параметрлерін өзгертіңіз.

Параметрлер экранында **Орны** опциясын түртіңіз.

- **Қолданба рұқсаттары:** құрылғы орнына қатынасу және рұқсат параметрлерін өңдеу рұқсаты бар қолданбалар тізімін көру.
- **Орын қызметтері:** құрылғы пайдаланып жатқан орынды анықтау қызметтерін көру.
- **Соңғы қатынасу:** ағымдағы орынды сұрайтын қолданбаларды көру.

Қауіпсіздік және төтенше жағдай

Медициналық ақпаратыңыз бен төтенше қоңырау шалынатын контактілерді реттеңіз. Сонымен қатар төтенше жағдайда сымсыз желі арқылы хабарлау сияқты мүмкіндіктердің параметрлерін өзгертуге болады.

Параметрлер экранында **Қауіпсіздік және төтенше жағдай** тармағын түртіңіз.

- **Медициналық ақпарат:** медициналық ақпаратты енгізу.
- **Төтенше контактілер:** төтенше жағдайда қоңырау шалынатын контактілерді енгізу.
- **SOS хабарларын жіберу:** құрылғыны Бүйірлік пернені бірнеше рет басу арқылы анықтамалық хабарлар жіберуге реттеу.
- **Сымсыз төтенше жағдай дабылдары:** төтенше жағдай туралы сымсыз желі арқылы хабарлау параметрлерін өзгерту.
- **Төтенше жағдайда локацияны анықтау:** төтенше жағдайда орынды анықтау (ELS) мүмкіндігін белсендіру.
- **Төтенше режим:** батарея зарядын үнемдеу үшін құрылғыны төтенше жағдай режиміне ауыстыру. Қосымша ақпаратты [Төтенше жағдай режимі](#) бөлімінен қараңыз.



Кейбір мүмкіндіктер модельге байланысты қолжетімді болмауы мүмкін.

Есептік жазбалар және сақтық көшірме

Опциялар

Samsung Cloud бұлттық сақтау орнын пайдалана отырып құрылғыңыздың деректерін синхрондау, сақтық көшірмелеу немесе қалпына келтіру. Samsung не Google сияқты есептік жазбаларды тіркеуге және деректерді Smart Switch құрылғысының көмегімен құрылғылардың арасында беруге болады.

Параметрлер экранында **Есептік жазбалар және сақтық көшірме** опциясын түртіңіз.

- **Есептік жазбаларды басқару:** синхрондайтын Samsung және Google есептік жазбаларыңызды немесе басқа есептік жазбаларыңызды қосыңыз.
- **Samsung Cloud:** деректер мен параметрлердің сақтық көшірмесін жасап, алдыңғы құрылғы болмаса да, ондағы деректер мен параметрлерді қалпына келтіріңіз. Қосымша ақпаратты [Samsung Cloud](#) бөлімінен қараңыз.
- **Google Drive:** құрылғыда жеке мәліметтерді, қолданба деректерін және параметрлерді қауіпсіз сақтаңыз. Құпия ақпараттың сақтық көшірмесін жасауға болады. Деректердің сақтық көшірмесін жасау үшін Google есептік жазбасына кіру керек.

- **Smart Switch:** Smart Switch қолданбасын іске қосып, алдыңғы құрылғы деректерін тасымалдаңыз. Қосымша ақпаратты [Деректерді алдыңғы құрылғыдан тасымалдау \(Smart Switch\)](#) бөлімінен қараңыз.



Деректерді Samsung Cloud сияқты қауіпсіз жерде немесе компьютерде үнемі сақтық көшірмелеңіз, осылайша, деректер бұзылғанда немесе жоғалғанда, не болмаса деректерді абайсызда ысырғанда, оларды қалпына келтіруге болады.

Samsung Cloud

Samsung Cloud қолданбасында құрылғы деректерінің сақтық көшірмесін жасап, кейін қалпына келтіруге болады.

Деректердің сақтық көшірмесін жасау

Құрылғыңыздың деректерін Samsung Cloud қолданбасына сақтық көшіре аласыз.

- 1 Параметрлер экранында **Есептік жазбалар және сақтық көшірме** опциясын, содан кейін **Samsung Cloud** астындағы **Деректерді сақтық көшірмелеу** түймесін түртіңіз.
- 2 Сақтық көшірмесін жасағыңыз келетін элементтердің жанындағы қосқыштарды түртіп, **Қазір сақтық көшірмелеу** түймесін түртіңіз.
- 3 **Дайын** опциясын түртіңіз.



- Кейбір деректердің сақтық көшірмесі жасалмайды. Сақтық көшірмесі жасалатын деректерді көру үшін Параметрлер экранында **Есептік жазбалар және сақтық көшірме** опциясын, содан кейін **Samsung Cloud** астындағы **Деректерді сақтық көшірмелеу** түймесін түртіңіз.
- Samsung Cloud ішіндегі басқа құрылғылардың сақтық көшірме деректерін көру үшін Параметрлер экранында **Есептік жазбалар және сақтық көшірме** → **Деректерді қалпына келтіру** тармағын түртіп, қажетті құрылғыны таңдаңыз.

Деректерді қалпына келтіру

Samsung Cloud қолданбасының сақтық көшірме деректерін құрылғыңызға қалпына келтіре аласыз.

- 1 Параметрлер экранында **Есептік жазбалар және сақтық көшірме** опциясын түртіңіз.
- 2 **Деректерді қалпына келтіру** түймесін түртіп, қажетті құрылғыны таңдаңыз.
- 3 Қалпына келтіру қажет элементтерді белгілеп, **Қалп. келтіру** опциясын түртіңіз.

Google

Google қамтамасыз еткен кейбір мүмкіндіктердің параметрлерін реттеу үшін пайдаланыңыз.

Параметрлер экранында **Google** опциясын түртіңіз.

Қосымша мүмкіндіктер

Опциялар

Кеңейтілген мүмкіндіктерді белсендіріңіз және оларды бақылайтын параметрлерді өзгертіңіз.

Параметрлер экранында **Қосымша мүмкіндіктер** опциясын түртіңіз.

- **Windows жүйесіне байланыстыру:** компьютеріңіздегі құрылғыға сақталған деректерге жылдам қатынасу. Қосымша ақпаратты [Windows жүйесіне байланыстыру](#) бөлімінен қараңыз.
- **Басқа құрылғыда қоң.шалу және мәтінді хабар жіберу:** Samsung есептік жазбасына кірген басқа құрылғыларда құрылғының қоңырау шалу және хабар алмасу мүмкіндіктерін пайдаланыңыз.
- **Қолданбаларды басқа құрылғыларда жалғастыру:** құрылғының қолданбаларын Samsung есептік жазбаңызға кірген басқа құрылғыларда пайдаланыңыз.
- **Samsung DeX:** құрылғыны компьютер сияқты пайдалану күйіне орнату. Қосымша ақпаратты [Samsung DeX](#) бөлімінен қараңыз.
- **Android Автокөлік:** құрылғыңызды көлікке қосып, оның кейбір мүмкіндіктерін көлік дисплейінен басқарыңыз.
- **Жылдам бөлісу:** жылдам бөлісу параметрлерін реттеу. Қосымша ақпаратты [Жылдам бөлісу](#) бөлімінен қараңыз.
- **Зертханалар:** құрылғының жаңа мүмкіндіктерін пайдаланыңыз.
- **S Pen:** S Pen қаламын пайдалану параметрлерін өзгертіңіз. Қосымша ақпаратты [S Pen \(Galaxy S22 Ultra\)](#) бөлімінен қараңыз.
- **Бүйірлік перне:** бүйірлік перне көмегімен іске қосылатын қолданбаны немесе мүмкіндікті таңдаңыз. Қосымша ақпаратты [Бүйірлік пернені орнату](#) бөлімінен қараңыз.
- **Қозғалыстар мен қимылдар:** қозғалыс мүмкіндігін белсендіру және параметрлерді теңшеу. Қосымша ақпаратты [Қозғалыстар мен қимылдар](#) бөлімінен қараңыз.
- **Бір қолды режим:** құрылғыны бір қолмен пайдаланғанда, ыңғайлылық үшін бір жақты әрекет режимін іске қосыңыз.
- **Bixby Routines:** қайта пайдаланылатын параметрлерді автоматтандыру бағдарламаларын қосу. Сонымен қатар, құрылғы жиі жағдайларға сәйкес пайдалы бағдарламаларды ұсынады. Қосымша ақпаратты [Bixby Routines](#) бөлімінен қараңыз.
- **Смарт ұсыныстар:** құрылғыны таңдалған мәтін мен алынған хабардағы іс-шаралар және мекенжайлар сияқты маңызды ақпаратты талдау, оларды күнтізбеге іс-шара ретінде қосу немесе басқа тиісті қолданбаларды пайдалану күйіне орнату. Сонымен қатар қолданбаны пайдалану тарихының негізінде пайдалы әрекеттер немесе енгізетін мәтін бойынша ұсыныстар алуыңызға болады. Смарт ұсыныстарды алған кезде ✨ белгішесі пайда болады.



Жеке ақпаратыңызды қорғау мақсатында жиналған ақпарат тек осы құрылғыда сақталады және пайдаланылады.

- **Скриншоттар мен экран жазушы:** скриншоттар және экранды жазу құралы параметрлерін өзгерту.
 - **Мазмұнды бөлісу кезінде контактілерді көрсету:** құрылғыны мазмұнды тікелей бөлісу үшін мүмкіндік беретін алмасу опциясы панелінде өзіңіз қосқан адамдарды көрсетуге реттеңіз.
 - **Бейне қоңырау әсерлері:** бейнешақыру кезінде фонды өзгерту немесе фондық шуылды бұғаттау функциясын қосу. Қосымша ақпаратты [Бейне қоңырау әсерлері](#) бөлімінен қараңыз.
 - Бұл функция тек кейбір қолданбаларда ғана қол жетімді.
 - Кейбір мүмкіндіктер модельге байланысты қолжетімді болмауы мүмкін.
 - **Game Launcher:** Game Launcher белсендіру. Қосымша ақпаратты [Game Launcher](#) бөлімінен қараңыз.
 - **Бейне жарықтығы:** анағұрлым жарқын және мәнерлі түстерден ләззат алу үшін бейнедегі суреттің сапасын жақсарту.
 - Бұл мүмкіндік кейбір қолданбаларда қол жетімді болмауы мүмкін.
 - **Қос хабаршы:** екінші қолданбаны орнату және бір мессенджер қолданбасына екі бөлек қолданбаны пайдалану. Қосымша ақпаратты [Қос хабаршы](#) бөлімінен қараңыз.
-  Қызмет провайдеріне немесе үлгіге байланысты кейбір мүмкіндіктер қолжетімсіз болуы мүмкін.

Қозғалыстар мен қимылдар

Қозғалыс мүмкіндігін белсендіріп, параметрлерді теңшеңіз.

Параметрлер экранында **Қосымша мүмкіндіктер** → **Қозғалыстар мен қимылдар** тармағын түртіңіз.

- **Ояту үшін көтеріңіз:** құрылғыны көтерген кезде экранды қосу күйіне орнату.
- **Экранды қосу үшін екі рет түрту:** экран өшірулі кезде экранды екі рет түрту арқылы құрылғыны экранды қосу күйіне орнату.
- **Экранды өшіру үшін екі рет түр:** құрылғының бастапқы экрандағы бос жерді немесе құлыпталған экранды екі рет түрту арқылы экранды өшіру күйіне орнату.
- **Қар. кез экр-ы қосулы күй қал-у:** құрылғыны дисплейге қарап тұрғанда өшуін болдырмау күйіне орнату.
- **Телефонды алған кезде ескерту:** құрылғыны қолға алғанда өткізіп алған қоңыраулар немесе жаңа хабарлардың бар-жоғы туралы ескерту күйіне орнатыңыз.
 - Экран өшірулі болса немесе құрылғы тегіс бетте болмаса, бұл мүмкіндік жұмыс істемеуі мүмкін.

- **Ымдық қимылдармен дыбысты өшіру:** құрылғыны қозғалыс немесе қимылдарды пайдалану арқылы нақты дыбыстарын өшіру күйіне орнату.
- **Сур түс үшін алақан сипаңыз:** құрылғыны қолмен экран үстінде солға немесе оңға жанап өткенде скриншотты түсіруге реттеу. Түсірілген кескіндерді **Галерея** ішінде көруге болады. Кейбір қолданбаларды және мүмкіндіктерді пайдаланып жатқанда скриншотты түсіру мүмкін емес.



Құрылғыны шамадан тыс сілкіу немесе қағу датчиктермен кейбір мүмкіндіктер үшін байқамай енгізуге себеп болуы мүмкін.

Бейне қоңырау әсерлері

Бейнеқоңырау арқылы сөйлесу кезінде фонды өзгертетін немесе фондық шуылды бұғаттайтын функцияларды қосуыңызға болады.

Параметрлер экранында **Қосымша мүмкіндіктер** → **Бейне қоңырау әсерлері** тармағын түртіңіз және белсендіру үшін қосқышты түртіңіз. Бейнеқоңырау шалу қолданбаларының экранына  белгішесі қосылады.

Бейнеқоңырау әсерлерін пайдалану

Бейнеқоңырау шалу қолданбасының экранында  түймесін түртіңіз.

- **Барлығын қалпына келтіру:** параметрлерді бастапқы күйге қайтару.
- **Фон:** бейнеқоңырау арқылы сөйлесу кезінде фонды өзгерту немесе бұлдырату.
- **Автоматты жақтау:** кадрдан шығармау мүмкіндігін қосу немесе өшіру. Бұл мүмкіндікті белсендірген кезде, құрылғы бейнеқоңырауда адамдарды тану және бақылау арқылы түсіру бұрышы мен масштабты автоматты түрде өзгертеді.
- **Микрофон режимі:** дыбыс анықтығын жақсарту үшін фондық шуылды бұғаттау.
 - **Стандартты:** шуылды кетіріп, қалыпты дауыстық қоңырау сияқты сөйлесу.
 - **Дауысты фокустау:** алдыңғы камера бағытынан келетін дыбыстарға фокустау.
 - **Барлық дыбыс:** музыка сияқты айналаңыздағы дыбыстардың барлығын тасымалдау.
- **Параметрлер:** бейнеқоңырау арқылы сөйлесу кезінде пайдаланылатын фондық түстерді немесе кескіндерді таңдау не қосу.



- Кейбір мүмкіндіктер модельге байланысты қолжетімді болмауы мүмкін.
- Кейбір мүмкіндіктер тек алдыңғы камераны пайдаланғанда қолжетімді.

Қос хабаршы

Екінші қолданбаны орнатыңыз және бір мессенджер қолданбасына екі бөлек қолданбаны пайдаланыңыз.

- 1 Параметрлер экранында **Қосымша мүмкіндіктер** → **Қос хабаршы** тармағын түртіңіз. Қолдау көрсетілетін қолданбалар пайда болады.
- 2 Екінші қолданбаны орнату үшін, қолданба қосқышын түртіңіз. Екінші қолданба орнатылады. Екінші қолданба белгішесі  көмегімен көрсетіледі.



-  • Қосарлы мессенджер мүмкіндігі қолданбаға байланысты қолжетімсіз болуы мүмкін.
- Қолданбаның кейбір мүмкіндіктері екінші қолданба үшін шектелуі мүмкін.

Екінші қолданбаны жою

- 1 Параметрлер экранында **Қосымша мүмкіндіктер** → **Қос хабаршы** тармағын түртіңіз.
- 2 Жою керек қолданба қосқышын түртіп, **Жою** опциясын түртіңіз. Екінші қолданбаға қатысты барлық деректер жойылады.

-  Егер бірінші қолданба жойылса, екінші қолданба да жойылады.

Сандық ахуал мен ата-аналық басқару элементтері

Құрылғыны пайдалану журналын көріп, құрылғының өміріңізге келтіретін кедергісін болдырмау үшін мүмкіндіктерді пайдаланыңыз. Сонымен қатар, балаларға арналған ата-ана басқару құралдарын орнатып, сандық қолданысын басқара аласыз.

Параметрлер экранында **Сандық ахуал мен ата-аналық басқару элементтері** тармағын түртіңіз.

- **Экран уақыты:** құрылғыны пайдалану жиілігінің мақсатын орнатыңыз.
- **Қолданба таймерлері:** таймерді орнату арқылы әрбір қолданбаның күнделікті қолданыс уақытын шектей аласыз. Шекке жеткен кезде, қолданба өшіріледі және сіз оны пайдалана алмайсыз.
- **Фокус режимі:** құрылғыдан болатын кедергілерді болдырмау үшін фокустау режимін белсендіріп, қажетті затқа фокусталып отырыңыз. Фокус режимінде сіз рұқсат берілген қолданбаларды пайдалана аласыз.
- **Ұйықтау уақыты режимі:** ұйықтау алдында көзге түсетін жүктемені азайту және ұйқының бұзылуына жол бермеу үшін ұйқы алдындағы режимді белсендіре аласыз.
- **Дыбыс деңгейін бақылау:** есту қабілетіңізге зиян тигізбеу үшін дыбысты қадағалау мүмкіндігін іске қосыңыз.
- **Жүргізуді бақылау:** көлік жүргізу кезінде құрылғыны пайдалану уақытын білу үшін іске қосыңыз.
- **Ата-аналық басқару элементтері:** балалардың сандық қолданысын басқарыңыз.

Батареяны және құрылғыны күту

Кіріспе

Құрылғыға күтім көрсету құрылғы батареясы, сақтау орны, жады және жүйе қауіпсіздігі күйіне шолуды қамтамасыз етеді. Сондай-ақ, саусақпен бір түрту арқылы құрылғыны автоматты түрде оңтайландыруға болады.

Құрылғыны оңтайландыру

Параметрлер экранында **Батареяны және құрылғыны күту** → **Қазір оңтайландыру** тармағын түртіңіз.

Жылдам оңтайландыру мүмкіндігі келесі әрекеттер арқылы құрылғы өнімділігін жақсартады.

- Фондық режимде жұмыс істеп тұрған қолданбаларды жабу.
- Батареяны дұрыс пайдаланбауды басқару.
- Бұзылған қолданбаларға және зиянды бағдарламаға сканерлеу.

Автоматты оңтайландыру мүмкіндігін пайдалану

Құрылғыңыз пайдаланылмаған кезде, құрылғыны автоматты оңтайландыруды орындау күйіне орната аласыз.  → **Автоматтандыру** → **Күнделікті автоматты оңтайлан-у** тармағын түртіп, қосқышты белсендіріңіз. Автоматты оңтайландыруды орындау уақытын орнату қажет болса, **Уақыт** опциясын түртіңіз.

Батарея

Құрылғыны пайдалану үшін қалған батарея қуатын және уақытты тексеріңіз. Батарея деңгейлері төмен құрылғылар үшін қуат үнемдеу мүмкіндіктерін белсендірумен батарея қуатын сақтаңыз.

Параметрлер экранында **Батареяны және құрылғыны күту** → **Батарея** тармағын түртіңіз.

- **Қуатты үнемдеу:** батареяның қолдану мерзімін ұзарту үшін қуатты үнемдеу режимін белсендіріңіз.
- **Фондық пайдалану шектеулері:** жиі пайдаланбайтын қолданбалар үшін батареяны пайдалануға шектеу қойыңыз.
- **Сымсыз қуатпен бөлісу:** құрылғыңыздың батареясымен басқа құрылғыны зарядтау. Қосымша ақпаратты [Сымсыз қуатпен бөлісу](#) бөлімінен қараңыз.
- **Батареяның қосымша параметрлері:** батареяның кеңейтілген параметрлерін конфигурациялау.



- Қалған пайдалану уақыты батарея қуаты таусылуына дейін қалған уақытты көрсетеді. Қалған пайдалану уақыты құрылғы параметрлеріне және жұмыс жағдайларына байланысты өзгеріп отыруы мүмкін.
- Қуат үнемдеу режимі пайдаланылатын кейбір қолданбалар хабарландыруларын алу мүмкін емес.

Сақтау орны

Пайдаланылған және қолжетімді жадыдағы бос орынды тексеріңіз.

Параметрлер экранында **Батареяны және құрылғыны күту** → **Сақтау орны** тармағын түртіңіз.

Енді пайдаланылмайтын файлдарды өшіру үшін немесе қолданбаларды жою үшін санатты таңдаңыз.

Содан кейін элементті басып тұрып немесе таңдап, **Жою** не **Жою** түймесін түртіңіз.



- Ішкі жадының нақты қол жетімді сыйымдылығы көрсетілгеннен аз, себебі амалдық жүйе мен әдепкі қолданбалар жады орнының бір бөлігін алады. Қол жетімді бос орын құрылғыны жаңартқанда өзгеруі мүмкін.
- Ішкі жадының қолжетімді сыйымдылығын Samsung веб-сайтындағы құрылғының Техникалық сипаттама бөлімінен қарай аласыз.

Жады

Параметрлер экранында **Батареяны және құрылғыны күту** → **Жады** тармағын түртіңіз.

Фонда қосулы қолданбаларды тоқтатумен құрылғыны жылдамдату үшін, қолданбалар тізімінен қолданбаларды белгілеп, **Тазалау** опциясын түртіңіз.

Құрылғыны қорғау

Құрылғының қауіпсіздік күйін тексеріңіз. Бұл функция, зиянды бағдарламаны анықтау үшін құрылғыңызды сканерлейді.

Параметрлер экранында **Батареяны және құрылғыны күту** → **Құрылғыны қорғау** → **Телефонды сканерлеу** тармағын түртіңіз.

Бағдарлама-қ жасақтама жаңартуы

Құрылғының бағдарламалық жасақтамасын Firmware Over-The-Air (FOTA) қызметімен жаңартыңыз. Сонымен қатар, бағдарламалық жасақтама жаңартуларын жоспарлауға болады.

Параметрлер экранында **Батареяны және құрылғыны күту** → **Бағдарлама-қ жасақтама жаңартуы** тармағын түртіңіз.

Диагностика

Құрылғыны Samsung қатысушылары көмегімен сынап көріңіз.

Параметрлер экранында **Батареяны және құрылғыны күту** → **Диагностика** тармағын түртіңіз. Сынайтын элементті таңдаңыз немесе барлық элементтерді сынау үшін **Барлығын тексеру** түймесін түртіңіз.

Қолданбалар

Құрылғының қолданбаларын басқарыңыз және олардың параметрлерін өзгертіңіз. Қолданбаларды пайдалану туралы ақпаратты қарауға, хабарландырулар мен рұқсаттардың параметрлерін өзгертуге, сондай-ақ қажетсіз қолданбаларды жоюға немесе сөндіруге болады.

Параметрлер экранында **Қолданбалар** опциясын түртіңіз.

Жалпы басқару

Құрылғыңыздың жүйелік параметрлерін баптау немесе құрылғыны ысыру.

Параметрлер экранында **Жалпы басқару** тармағын түртіңіз.

- **Тіл:** құрылғы тілдерін таңдау. Қосымша ақпаратты [Құрылғы тілдерін қосу](#) бөлімінен қараңыз.
- **Мәтіннен сөйлеуге:** TalkBack іске қосылған кезде тілдер, жылдамдық сияқты пайдаланылатын мәтін сөзге мүмкіндіктерінің баптауларын өзгертіңіз.
- **Күні және уақыты:** құрылғының уақыт пен күнді көрсету жолын басқару үшін, параметрлерге кіріп өзгертіңіз.



Батарея толығымен таусылған, уақыт пен күн ысырылады.

- **Samsung пернетақтасы параметрлері:** Samsung пернетақтасының параметрлерін өзгерту.
- **Пернетақта тізімі және әдепкі:** әдепкі бойынша пайдаланылатын пернетақтаны таңдау және пернетақта параметрлерін өзгерту.
- **Физикалық пернетақта:** сыртқы пернетақтаның параметрлерін өзгерту.
- **Тінтуір және сенсорлық тақта:** сыртқы тінтуір немесе сенсорлық аймақтың параметрлерін өзгерту.
- **Құпиясөздер және авто толтыру:** пайдаланылатын автоматты толтыру қызметін таңдаңыз.
- **Бастапқы қалпына келтіру:** құрылғыңыздың параметрлерін ысыру немесе зауыттық деректерді ысыру.
- **Реттеу қызметі:** қызығушылықтар мен құрылғыны пайдалануыңыздың негізінде жекелендірілген қызмет алу.
- **Бізге хабарласыңыз:** сұрақ қойыңыз немесе ең жиі қойылатын сұрақтарды қараңыз.

Құрылғы тілдерін қосу

Құрылғыда пайдаланылатын тілдерді қоса аласыз.

- 1 Параметрлер экранында **Жалпы басқару** → **Тіл** → **Тілді қосу** түймесін түртіңіз.
Қосуға болатын барлық тілдерді көру үшін → **Барлық тілдер** опциясын түртіңіз.
- 2 Қосатын тілді таңдаңыз.
- 3 Таңдалған тілді әдепкі тіл ретінде орнату үшін, **Әдепкі деп орн.** опциясын түртіңіз. Ағымдағы тіл параметрін сақтау үшін, **Осылай сақтау** опциясын түртіңіз.
Таңдалған тіл тілдер тізіміне қосылады. Егер әдепкі тіл өзгертілсе, таңдалған тіл тізімнің үстіне қосылады.

Тілдер тізімінен әдепкі тілді өзгерту үшін қажетті тілді таңдап, **Қолдану** түймесін түртіңіз. Егер қолданбада әдепкі тілге қолдау көрсетілмесе, тізімдегі келесі қолдау көрсетілетін тіл пайдаланылады.

Қол жетімділік

Құрылғының арнайы мүмкіндіктерін жақсарту үшін әр түрлі параметрлерді конфигурациялаңыз. Қосымша ақпаратты [Қол жетімділік](#) бөлімінен қараңыз.

Параметрлер экранында **Қол жетімділік** опциясын түртіңіз.

Бағдарлама жаңарту

Құрылғының бағдарламалық жасақтамасын Firmware Over-The-Air (FOTA) қызметімен жаңартыңыз. Сонымен қатар, бағдарламалық жасақтама жаңартуларын жоспарлауға болады.

Параметрлер экранында **Бағдарлама жаңарту** опциясын түртіңіз.

- **Жүктеп алу және орнату:** жаңартуларды қолмен іздеу және орнату.
- **Wi-Fi арқылы автоматты жүктеу:** құрылғыны Wi-Fi желісіне қосылып тұрған кезде жаңартуларды автоматты түрде жүктеуге баптау.
- **Соңғы жаңарту:** соңғы бағдарламалық жасақтама жаңартуы туралы ақпаратты көру.



Егер құрылғы қауіпсіздігі және жаңа қауіпсіздік қауіптері түрлерін құлыптауға төтенше бағдарламалық жасақтама жаңартулары шығарылса, олар келісіміңізсіз автоматты түрде орнатылады.

Қауіпсіздік жаңартулары туралы ақпарат

Құрылғы қауіпсіздігін күшейту және жеке ақпаратты қорғау мақсатында қауіпсіздік жаңартулары беріледі. Үлгіңізге арналған қауіпсіздік жаңартулары үшін security.samsungmobile.com сайтына кіріңіз.



Веб-сайтта тек кейбір тілдерге қолдау көрсетіледі.

Телефон туралы

Құрылғының ақпаратына қатынасу.

Параметрлер экранында **Телефон туралы** опциясын түртіңіз.

Құрылғы атын өзгерту үшін, **Өзгерту** тармағын түртіңіз.

- **Күй ақпараты:** құрылғы туралы түрлі ақпаратты, мысалы SIM-картаның, Wi-Fi MAC мекенжайының, сондай-ақ сериялық нөмірдің күйі туралы ақпаратты қарау.
- **Құқықтық ақпарат:** құрылғыға қатысты құқықтық ақпаратты, мысалы қауіпсіздік туралы ақпаратты және ашық бастапқы кодының лицензиясы туралы ақпаратты қарау.
- **Бағдарлама туралы ақпарат:** құрылғының бағдарламалық жасақтамасы, мысалы операциялық жүйе мен кіріктірілген бағдарламалық жасақтаманың нұсқасы туралы ақпаратты қарау.
- **Батарея туралы ақпарат:** құрылғы батареясының күйі мен ол туралы ақпаратты қарау.

Пайдалану бойынша ескертпелер

Құрылғыны пайдалану бойынша сақтық шаралары

Қауіпсіз әрі дұрыс пайдалану үшін құрылғыны пайдалану кезінде осы нұсқаулықты оқып шығыңыз.



- Сипаттамалар құрылғының әдепкі параметрлеріне негізделген.
- Аймаққа, қызмет көрсетушіге, үлгінің техникалық сипаттамаларына немесе құрылғының бағдарламалық құралына байланысты құрылғыдағы кейбір мазмұн басқаша болуы мүмкін.
- Кейбір қолданбаларды немесе мүмкіндіктерді пайдалану кезінде құрылғыны Wi-Fi желісіне қосу қажет болуы мүмкін.
- Орталық процессорды және ЖЖҚ көп пайдалануды қажет ететін мазмұн (жоғары сапалы мазмұн) құрылғының жалпы өнімділігіне әсер етеді. Құрылғының техникалық сипаттамаларына және пайдаланылатын ортаға байланысты мазмұнға қатысты қолданбалар дұрыс жұмыс істемеуі мүмкін.
- Samsung компаниясынан басқа кез келген провайдер қамтамасыз еткен қолданбалар тудырған өнімділік мәселелеріне Samsung жауапты емес.
- Samsung өңделген тізбе параметрлері немесе өзгертілген операциялық жүйе бағдарламасы тудырған өнімділік мәселелеріне немесе үйлесімсіздіктерге жауапты емес. Операциялық жүйені реттеуге тырысу құрылғының немесе қолданбалардың қате жұмыс істеуін тудыруы мүмкін.
- Бұл құрылғымен бірге берілген бағдарламалық жасақтама, дыбыс көздері, тұсқағаздар, суреттер және басқа мультимедиа шектеулі спайдалану үшін лицензияланған. Бұл материалдарды шығарып алып, коммерциялық немесе басқа мақсаттарға пайдалану авторлық құқық туралы заңдарды бұзғандық болып саналады. Мультимедианы заңсыз пайдалануға толығымен пайдаланушылар жауапты.
- Тарифтік жоспарыңызға байланысты хабар алмасу, жүктеп салу және жүктеп алу, авто синхрондау немесе орынды анықтау қызметтерін пайдалану сияқты қызметтер үшін қосымша ақы алынуы мүмкін. Үлкен деректерді тасымалдаулар үшін Wi-Fi мүмкіндігін пайдалану ұсынылады.
- Құрылғымен бірге келетін әдепкі қолданбалар жаңартылуы керек және алдын ала ескертусіз енді қолдау көрсетілмеуі мүмкін.
- Құрылғының операциялық жүйесін өзгерту немесе ресми емес көздерден бағдарламалары орнату құрылғының дұрыс жұмыс істемеуіне және деректердің бүлінуіне немесе жоғалуына әкелуі мүмкін. Бұл әрекеттер Samsung лицензиялық келісімін бұзу болып табылады және кепілдікті жоюы мүмкін.

- Қоршаған орта негізінде контраст ауқымын автоматты түрде реттеу арқылы сенсорлық экранды күшті сыртқы күн сәулесінде қарай аласыз. Өнім табиғатына байланысты қозғалмайтын графиканы ұзақ уақыт көрсету (экранның күйіп кетуіне) немесе жанама суреттердің болуына әкелуі мүмкін.
 - Сенсорлық экранда немесе бір бөлігінде қозғалмайтын графиканы ұзақ уақыт пайдалану және құрылғыны пайдаланбаған кезде сенсорлық экранды өшіру ұсынылады.
 - Сенсорлық экранды пайдаланбай жатқан кезіңізде автоматты түрде өшіру күйіне орната аласыз. **Парам-р** қолданбасын іске қосып, **Дисплей** → **Экранның уақыты бітті** тармағын түртіп, сенсорлық экранды өшіру алдында құрылғының күту керек уақытын таңдаңыз.
 - Сенсорлық экранды қоршаған орта негізінде ашықтығын автоматты түрде реттеу күйіне орнатып, **Парам-р** қолданбасын іске қосып, **Дисплей** түймесін түртіп, белсендіру үшін **Бейімделгіш жарықтық** қосқышын түртіңіз.
- Аймаққа немесе үлгіге байланысты, кейбір құрылғылар Федералдық байланыстар комиссиясынан (FCC) бекітуді қажет етеді.

Егер құрылғыңыз FCC комиссиясымен бекітілген болса, құрылғының FCC идентификаторын көруге болады. FCC идентификаторын көру үшін **Парам-р** қолданбасын іске қосып, **Телефон туралы** → **Күй ақпараты** тармағын түртіңіз. Құрылғыңыздың FCC идентификаторы болмаса, демек, ол АҚШ аумағында сатуға рұқсат етілмеген және иеленуші оны АҚШ аумағына жеке мақсатпен пайдалану үшін ғана әкеле алады.
- Ұшақтарда немесе кемелерде мобильді құрылғыларды федералдық және жергілікті нұсқаулар мен шектеулерге сәйкес пайдалану қажет болуы мүмкін. Аса кең жолақты (UWB) таратқыштарын әуе көліктерінде немесе кемелерде пайдалануға тыйым салынады. Ұшақ режимінде UWB мүмкіндігі өшіріледі. Құрылғыны қашан және қалай пайдалану қажеттігі жөнінде сәйкес органдардан біліп алып, әрқашан экипаждың нұсқауларын орындаңыз. (Galaxy S22 Ultra, Galaxy S22+)
- Құрылғы қолдайтын өткізу қабілеті аймаққа немесе қызмет көрсетушіге байланысты өзгеруі мүмкін.
- 5G желілері үшін құрылғыларды қолдау елге, аймаққа, операторға және бағдарламалық жасақтама нұсқаларына байланысты әр түрлі болады.

- Құрылғыда магниттер бар. Құрылғыңызды несие карталары және имплантталатын медициналық құрылғылар сияқты магниттің әсері тиетін заттардан қауіпсіз қашықтықта ұстаңыз. Егер сізде медициналық құрылғы имплантталған болса, бұл құрылғыны пайдаланбас бұрын дәрігермен ақылдасыңыз.

Нұсқаулық белгішелер

-  **Ескерту:** өзіңіздің немесе басқалардың жарақат алуына әкелуі мүмкін жағдайлар
-  **Абайлаңыз:** құрылғыны немесе басқа жабдықты зақымдауы мүмкін жағдайлар
-  **Хабарлама:** ескертпелер, пайдалану туралы кеңестер немесе қосымша ақпарат

Орама құрамы мен керек-жарақтар бойынша ескертпелер

Бума мазмұнын жылдам бастау нұсқаулығынан қараңыз.

- Құрылғымен бірге берілген элементтер және кез келген қол жетімді қосалқы құралдар аймаққа немесе қызмет көрсетушіге байланысты өзгеріп отыруы мүмкін.
- Берілген элементтер тек осы құрылғыға арналған және басқа құрылғылармен үйлесімді болмауы мүмкін.
- Сыртқы түр мен техникалық сипаттамалар алдын ала ескертусіз өзгертілуі мүмкін.
- Қосымша қосалқы құралдарды жергілікті Samsung сатушысынан сатып алуға болады. Сатып алу алдында олардың құрылғымен үйлесімді екенін тексеріңіз.
- Тек Samsung бекіткен қосалқы құралдарды пайдаланыңыз. Бекітілмеген қосалқы құралдарды пайдалану кепілдікпен қамтылмаған өнімділік мәселелерін және ақауларды тудыруы мүмкін.
- Барлық қосалқы құралдардың қол жетімділігі толығымен өндіруші компанияларға байланысты өзгеруі мүмкін. Қолжетімді қосалқы құралдар туралы қосымша ақпаратты Samsung веб-сайтынан қараңыз.
- Сандық шығысқа қолдау көрсететін құлаққаптарды (USB Type-C) құрылғымен пайдалануға болады. Дегенмен, құрылғы басқа аудио шығысы әдісін пайдаланатын немесе басқа өндіруші шығарған құлаққаптармен үйлесімді болмауы мүмкін.

Су мен шаңға төзімділікті сақтау

Бұл құрылғы басқарылатын ортада сыналды және аккредиттелген сынақ зертханасында IEC 60529 стандартына сәйкес IP68 көрсеткішіне ие болды. (Сынақ шарттары: таза су, 1,5 м, 30 минут, 15–35 °C, 86–106 кПа)

Құрылғының суға және шаңға төзімділігін қамтамасыз ету үшін төмендегі нұсқауларды орындауыңыз қажет.

- Құрылғыны 1,5 м-ден терең суға 30 минуттан артық батырмаңыз.
- Құрылғыны тұзды су, бассейн суы, сабынды су, май, иіссулар, күн сәулесінен қорғайтын крем, қол жуғыш құралдар, сондай-ақ косметика сияқты химиялық өнімдердің немесе құрамында спирт бар сұйықтықтардың әсерінен қорғаңыз.
- Құрылғыны қысыммен ағатын судан алшақ ұстаңыз.
- Құрылғыны сауна сияқты температурасы қалыпты ауқымнан тыс немесе ылғалдылық деңгейі жоғары жерлерде пайдалануға болмайды.
- Құрылғыны құлатуға немесе оған ауыр салмақ түсіруге болмайды.

Құрылғыға судың немесе ластаушы заттарға әсері тиген жағдайда төмендегі нұсқауларды орындаңыз:

- Құрылғыны жұмсақ және таза шүберекпен сүртіп, жақсылап құрғатыңыз.
- Егер микрофон немесе динамик толық құрғатылмаса, қоңырау кезінде дыбыс анық естілмеуі мүмкін.
- Құрылғы су астында пайдаланылса, сенсорлық экран және басқа мүмкіндіктер дұрыс жұмыс істемеуі мүмкін.
- Құрылғыны толық құрғатпай, оған зарядтағыш немесе басқа да керек-жарақтарды жалғауға болмайды. Көп мақсатты ұясы құрғақ болмаған кезде оған керек-жарақ немесе зарядтағыш жалғанса, құрылғы зақымдалуы мүмкін.

Құрылғының қызып кету жағдайлары және шешімдері

Батареяны зарядтау кезінде құрылғы қызған жағдайда

Зарядтау кезінде құрылғы және зарядтағыш ыстық болуы мүмкін. Сымсыз зарядтау немесе жылдам зарядтау барысында құрылғы түрткенде ыстық болуы мүмкін. Бұл құрылғының қызмет мерзіміне немесе өнімділігіне әсер етпейді және құрылғының қалыпты жұмыс ауқымында болады. Егер батарея тым ыстық болса, зарядтау жылдамдығы төмендеуі немесе зарядтағыш зарядтауды тоқтатуы мүмкін.

Құрылғы қызған кезде келесі әрекеттерді орындаңыз:

- Зарядтағышты құрылғыдан ажыратып, қосулы қолданбаларды жабыңыз. Құрылғының сууын күтіп, құрылғыны қайта зарядтауды бастаңыз.
- Егер құрылғының төменгі бөлігі қызып кетсе, салдарынан қосылған USB кабелі зақымдалуы мүмкін. Зақымдалған USB кабелін жаңа Samsung бекіткен біреуімен ауыстырыңыз.
- Сымсыз зарядтағышты қолданған кезде металл нысандар, магниттер және магнит жолағы бар карталар сияқты бөгде заттарды зарядталатын құрылғы мен сымсыз зарядтағыштың арасына салмаған жөн.



Сымсыз зарядтау немесе жылдам зарядтау мүмкіндіктері тек қолдау көрсетілетін үлгілерде қолжетімді.

Құрылғы пайдалану барысында қызып кетсе

Көбірек қуатты талап ететін мүмкіндіктерді немесе қолданбаларды пайдалану кезінде немесе оларды ұзақ уақыт пайдаланған кезде батареяның көп тұтынылуына байланысты құрылғы уақытша қызуы мүмкін. Қосулы қолданбаларды жауып, құрылғыны шамалы уақыт пайдаланбаңыз.

Төменде келтірілген құрылғының қызып кету мысалдарын қарап шығыңыз.

- Сатып алғаннан кейін бастапқы орнату кезінде немесе деректерді қалпына келтіру кезінде
- Үлкен файлдарды жүктеп алу кезінде
- Көбірек қуатты талап ететін қолданбаларды пайдалану кезінде немесе қолданбаларды ұзақ уақыт пайдалану кезінде
 - Жоғары сапалы ойындарды ұзақ уақыт ойнау кезінде
 - Бейнелерді ұзақ уақыт жазған кезде
 - Максималды ашықтық параметрімен бейнелерді тасымалдау кезінде
 - Теледидарға жалғау кезінде

- Көп тапсырмаларды орындау кезінде (немесе көптеген қолданбаларды фонда іске қосқан кезде)
 - Көп терезені пайдалану кезінде
 - Бейнелерге жазу кезінде қолданбаларды жаңарту немесе орнату кезінде
 - Бейне қоңырау барысында үлкен файлдарды жүктеп алу кезінде
 - Жылжыту қолданбасын пайдалану барысында бейнелерге жазу кезінде
- Бұлтпен, электрондық поштамен немесе басқа тіркелгілермен синхрондауға деректердің үлкен көлемі пайдаланылған кезде
- Құрылғы тікелей күн сәулесіне қойылған кезде көлікте жылжыту қолданбасын пайдалану кезінде
- Мобильді кіру нүктесі және байланыстыру мүмкіндігін пайдалану кезінде
- Құрылғыны әлсіз сигналды немесе қабылдаусыз аймақтарда пайдалану кезінде
- Батареяны зақымдалған USB кабелімен зарядтау кезінде
- Құрылғының көп мақсатты ұясы зақымдалғанда немесе сұйықтық, шаң, металл ұнтағы және қарындаш графиті сияқты бөгде материалдар әсер еткенде
- Роуминг кезінде

Құрылғы қызған кезде келесі әрекеттерді орындаңыз:

- Құрылғыны ең соңғы бағдарламалық жасақтамамен жаңартулы ұстаңыз.
- Қосулы қолданбалар арасындағы қайшылықтар құрылғының қызуына себеп болуы мүмкін. Құрылғыны қайта іске қосыңыз.
- Wi-Fi, GPS және Bluetooth мүмкіндіктері пайдаланылмайтын кезде өшіріңіз.
- Батарея тұтынысын арттыратын немесе пайдаланылмаған кезде фонда қосылатын қолданбаларды жабыңыз.
- Қажетсіз файлдарды немесе пайдаланылмайтын қолданбаларды өшіріңіз.
- Экран жарықтығын азайтыңыз.
- Егер құрылғы қызып кете берсе немесе ұзақ уақыт бойы ыстық болып сезілсе, оны біраз уақыт бойы қолданбаңыз. Егер құрылғы қыза берсе, Samsung қызмет көрсету орталығына хабарласыңыз.

Құрылғының қызып кетуі туралы алдын ала ескерту

Құрылғының қызып кетуіне байланысты ыңғайсыздық сезілу байқалса, құрылғыны пайдалануды тоқтатыңыз.

Құрылғы қызып кеткен жағдайда, оның функциялары мен жұмысы шектеулі немесе құрылғы суып қалу мақсатында өшіп қалуы мүмкін. Функция қолдау көрсетілетін үлгілерде қолжетімді.

- Құрылғы қызып кетсе және белгілі бір температураға жетсе, құрылғы ақаулығын, терінің тітіркенуін және зақымдалуын және батарея кемуін болдырмау үшін ескерту туралы хабар пайда болады. Құрылғы температурасын төмендету үшін, экран жарықтығы мен жұмыс жылдамдығы шектеліп, батареяның зарядталуы тоқтайды. Қосулы қолданбалар жабылады және барлық қоңырау шалу және басқа мүмкіндіктер шектеледі, құрылғыны суытпайынша төтенше қоңыраулар ескерілмейді.
- Құрылғы температурасының қосымша артуына байланысты екінші хабар пайда болса, құрылғы өшеді. Құрылғы температурасы көрсетілген деңгейден төмен түссе, құрылғыны пайдалануға болмайды. Төтенше қоңырау барысында екінші ескерту туралы хабар пайда болса, мәжбүрлеп өшіру арқылы қоңыраудан ажыратылады.

Жұмыс ортасының сақтық шаралары

Құрылғы келесі жағдайларда ортаға байланысты қызуы мүмкін. Батареяның қызмет ету мерзімін қысқартудан, құрылғыға зақым келтіруден немесе өрт тудырудан сақ болыңыз.

- Құрылғыны өте суық немесе өте ыстық температураларды сақтамаңыз.
- Құрылғыға тік күн сәулесінің ұзақ уақыт әсер етуіне жол бермеңіз.
- Құрылғыны жазғы уақытта көлік іші сияқты өте ыстық аймақтарда ұзақ уақыт пайдаланбаңыз немесе сақтамаңыз.
- Құрылғыны электр жылыту мат сияқты қызып кеткен аймақтарға қоймаңыз.
- Құрылғыңызды қыздырғыштардың, қысқа толқынды пештердің, ыстық пісіретін жабдықтың немесе жоғары қысымды контейнерлердің жанында не ішінде сақтамаңыз.
- Қабықшасы қабаттанған немесе зақымдалған кабельді, сондай-ақ зақымданған немесе істен шыққан зарядтағышты немесе батареяны қолданбаңыз.

Қосымша

Қол жетімділік

Қолжетімділік туралы

Көру, есті қабілеттері нашар және кемістігі бар пайдаланушылар үшін құрылғыны пайдалануды жеңілдететін функциялар көмегімен арнайы мүмкіндіктерді жақсартады.

Парам-р қолданбасын іске қосып, **Қол жетімділік** түртіңіз. Ұсынылған мүмкіндіктер мен қолжетімділік мүмкіндіктерін пайдалану үшін **Сіз үшін ұсынылған** түймесін түртіңіз. Пайдаланылып жатқан мүмкіндіктерді өшіру үшін **Өшіру** түймесін түртіңіз.

TalkBack (дауыстық жауап)

TalkBack функциясын белсендіру немесе өшіру

TalkBack функциясын белсендірген кезде, құрылғы дауыстық жауап бере бастайды. Егер таңдалған мүмкіндікті бір рет түртсеңіз, құрылғы экрандағы мәтінді дауыстап оқиды. Мүмкіндікті екі рет түрту мүмкіндікті белсендіреді.

Парам-р қолданбасын іске қосып, **Қол жетімділік** → **TalkBack** қосқышын түртіп, оның белсендіріңіз.

TalkBack қолданбасын өшіру үшін қосқышты түртіңіз және экранның кез келген жерін екі рет жылдам түртіңіз.

TalkBack функциясын пайдалану әдісін көру үшін **Параметрлер** → **Оқулық және Анықтама** түймесін түртіңіз.



TalkBack функциясын пайдаланған кезде кейбір мүмкіндіктер қол жетімді болмайды.

Экранды саусақ қимылдарымен басқару

TalkBack функциясын пайдаланып жатқанда экранды басқару үшін әр түрлі саусақ қимылдарын пайдалануға болады.

Қолжетімді саусақ қимылдарын көру және реттеу үшін **Парам-р** қолданбасын ашып, **Қол жетімділік** → **TalkBack** → **Параметрлер** → **Қимылдарды реттеу** түймесін түртіңіз.

Оқу мәзірін пайдалану

TalkBack қолданбасын пайдаланып жатқанда үш саусақпен солға немесе оңға жанап өтіңіз. Оқу мәзірі пайда болады және құрылғы опцияларды дауыстап оқиды. Опцияларда жылжу үшін үш саусақпен солға немесе оңға жанап өтіңіз. Қажет опцияны естігенде опцияны пайдалану немесе опция параметрлерін реттеу үшін жоғары қарай немесе төмен қарай жанап өтіңіз. Мысалы, **Дыбыстау жылдамдығы** сөздерін естігенде жоғары қарай немесе төмен қарай жанап өту арқылы сөйлеу жиілігін реттеуге болады.

Сурет белгілерін қосу және басқару

Экрандағы кескіндерге белгілерді тағайындауға болады. Құрылғы кескіндер таңдалғанда белгілерді дауыстап оқиды. Жоғары немесе төмен қарай, содан кейін оңға жанап өту арқылы белгілері жоқ кескіндерге белгі қосыңыз. TalkBack мәзірлері пайда болғаннан кейін **Белгі қосу** түймесін түртіңіз.

Белгілерді басқару үшін **Парам-р** экранын ашып, **Қол жетімділік** → **TalkBack** → **Параметрлер** → **Қосымша параметрлер** → **Арнаулы белгілер** тармағын түртіңіз.

TalkBack параметрлерін реттеу

TalkBack баптауларын өзіңізге ыңғайлы етіп теңшеңіз.

Парам-р қолданбасын іске қосып, **Қол жетімділік** → **TalkBack** → **Параметрлер** тармағын түртіңіз.

- **TalkBack-тегі жаңа функциялар:** TalkBack қызметінің негізгі жаңартулары мен өзгерістерін көріңіз.
- **Мәтінді дыбыстау параметрлері:** TalkBack іске қосылған кезде тілдер, жылдамдық сияқты пайдаланылатын мәтін сөзге мүмкіндіктерінің баптауларын өзгертіңіз.
- **Сөз мөлшері:** дауыстық кері байланыстың толық параметрлерін реттеңіз.
- **Құпия сөздерді дыбыстау:** құпия сөзді енгізу кезінде құрылғыны таңбаларды дауыстап оқу күйіне орнату. Бұл мүмкіндікті өшірсеңіз, құрылғы құпия сөзді құлаққапты пайдаланған кезде ғана дауыстап айтатын болады.
- **Дыбыс және діріл:** TalkBack функциясының дыбыс параметрлерін өзгертіңіз.
- **Ерекшелу индикаторын реттеу:** элементтерді түрту кезінде пайда болатын фокус индикаторының шегі қалың болатындай құрылғыны орнату. Индикатордың түсін де өзгертуге болады.
- **Қимылдарды реттеу:** TalkBack функциясын пайдалану кезінде экранды басқаруға мүмкіндік беретін саусақ қимылдарын көріп, қимылдардың параметрлерін реттеңіз.
- **Мәзірлерді реттеу:** пайдаланатын TalkBack мәзірлері мен оқу мәзірлерін таңдау.
- **Брайль пернетақтасы:** 6 нүктелік Брайль пернетақтасының көмегімен әріптер мен сандарды экранда оңай енгізіңіз.

- **Оқулық және Анықтама:** TalkBack функциясын пайдалануды үйретеді.
- **Қосымша параметрлер:** TalkBack функциясының кеңейтілген параметрлерін реттеу.
- **Galaxy Store д. TalkBack қ-н аш.:** TalkBack қолданбасын **Galaxy Store** дүкенінен ашу және жаңартуларын тексеру.

Пернетақта арқылы мәтін енгізу

Пернетақтаны көрсету үшін мәтін енгізу өрісін түртіңіз де, экранның кез келген жерінде жылдам екі рет түртіңіз.

Жылдам енгізу функциясын белсендіру үшін **Парам-р** қолданбасын іске қосу, **Қол жетімділік** → **TalkBack** → **Параметрлер** → **Қосымша параметрлер** → **Мәтін теру параметрі** → **Кілтті таңдау үшін оны саусағыңызбен ұстап тұрыңыз, сосын жіберіңіз.** тармағын түртіңіз.

Пернетақтаны саусағыңызбен нұқыған кезде құрылғы саусағыңыздың астындағы таңба пернелерін дауыстап оқиды. Қажетті таңбаны естіген кезде таңдау үшін саусағыңызды экраннан босатыңыз. Таңба енгізіледі және құрылғы мәтінді дауыстап оқиды.

Кілтті таңдау үшін оны саусағыңызбен ұстап тұрыңыз, сосын екі рет түртіңіз. таңдалса, қажет таңбадан саусақты жіберіңіз, содан кейін экранның кез келген жерін екі рет жылдам түртіңіз.

Қосымша таңбалар енгізу

Перне үшін қолжетімді қосымша таңбаларды енгізу үшін пернетақтадағы пернені түртіп, ұстап тұрыңыз. Перне үстінде қолжетімді таңбаларды көрсететін қалқымалы терезе көрсетіледі. Таңбаны таңдау үшін саусақты қалқымалы терезеде қажет таңбаны естігенше сүйреңіз, содан кейін жіберіңіз.

Көрініс жақсартулары

Дисплей режимі

Дисплей режимін өзгерту.

Парам-р қолданбасын ашып, **Қол жетімділік** → **Көрініс жақсартулары** тармағын түртіп, **Дисплей режимі** қажетті режимді таңдаңыз.

Жоғары контрастты тақырыпты қолдану

Қараңғы фонда ашық түсті мазмұнды көрсететін анық тақырыпты қолданыңыз.

Парам-р қолданбасын іске қосып, **Қол жетімділік** → **Көрініс жақсартулары** → **Жоғары контрасты тақырып** тармағын түртіп, қажетті тақырыпты таңдаңыз.

Жоғары контрастты қаріпті қолдану

Мәтін мен фон арасындағы контрастты ұлғайту үшін қаріптердің түсі мен сұлбасымен реттеңіз.

Парам-р қолданбасын іске қосып, **Қол жетімділік** → **Көрініс жақсартулары** тармағын түртіп, белсендіру үшін **Жоғары контраст қаріптері** қосқышын түртіңіз.

Жоғары контрастты пернетақтаны қолдану

Мәтін мен фон арасындағы контрастты арттыру үшін Samsung пернетақтасының түстерін өзгертіңіз.

Парам-р қолданбасын іске қосып, **Қол жетімділік** → **Көрініс жақсартулары** тармағын түртіп, белсендіру үшін **Көп контрастты пернетақта** қосқышын түртіңіз.

Түймелердің пішінін көрсету

Түймелердің пішінін бөлектеу үшін, оларды арналармен бірге көрсетіңіз.

Парам-р қолданбасын іске қосып, **Қол жетімділік** → **Көрініс жақсартулары** тармағын түртіп, белсендіру үшін **Түймелерді ерекшелеу** қосқышын түртіңіз.

Дисплей түстерін қайтару

Пайдаланушыларға экрандағы мәтінді жылдам тануға көмектесу үшін экран көрінуін жақсартады.

Парам-р қолданбасын іске қосып, **Қол жетімділік** → **Көрініс жақсартулары** тармағын түртіп, белсендіру үшін **Түстің өзгеруі** қосқышын түртіңіз.

Түсті реттеу

Түстерді бір бірінен ажырату қиын болса, экранда түстерді көрсету әдісін реттеңіз. Құрылғы түстерді танылатын түстерге өзгертеді.

Парам-р қолданбасын іске қосып, **Қол жетімділік** → **Көрініс жақсартулары** → **Түсті реттеу** тармағын түртіңіз, содан кейін белсендіру үшін қосқышты түртіңіз. Опцияны таңдаңыз.

Түс қарқындылығын реттеу үшін, реттеу жолағын **Қарқындылық** астына сүйреңіз.

Егер **Жекеленген түс** опциясы таңдалса, экран түсін жергіліктендіруге болады. Түсті реттеу процедурасын аяқтау үшін экрандағы нұсқауларды орындаңыз.

Түс сүзгісін қосу

Мәтінді оқу қиындығы орын алса, экран түстерін реттеңіз.

Парам-р қолданбасын іске қосып, **Қол жетімділік** → **Көрініс жақсартулары** → **Түс сүзгісін қосу** тармағын түртіңіз, содан кейін белсендіру үшін қосқышты түртіңіз. Қажетті түсті таңдаңыз.

Мөлдірлік деңгейін реттеу үшін реттеу жолағын **Бұлыңғырлық** астына сүйреңіз.

Экран қозғалысы әсерлерін азайту

Анимациялар немесе экран қозғалысы анықталса, анимация әсерлерін азайтыңыз.

Парам-р қолданбасын іске қосып, **Қол жетімділік** → **Көрініс жақсартулары** тармағын түртіп, белсендіру үшін **Анимацияларды алып тастау** қосқышын түртіңіз.

Мөлдір және бұлыңғыр әсерді азайту

Экрандағы контент дұрыс көрінуі үшін, мөлдір және бұлыңғыр әсерді азайтыңыз.

Парам-р қолданбасын ашып, **Қол жетімділік** → **Көрініс жақсартулары** тармағын түртіп, белсендіру үшін **Мөлдірлік пен бұлыңғыр-ы азайту** қосқышын түртіңіз.

Экранды қарайту

Анағұрлым ыңғайлы түрде қарау үшін экранның жарықтығын ең төменгі деңгейден төмен деңгейге дейін азайту.

Парам-р қолданбасын ашып, **Қол жетімділік** → **Көрініс жақсартулары** тармағын түртіп, белсендіру үшін **Өте күңгірт** қосқышын түртіңіз.

Экранды ұлғайту

Экранды ұлғайтыңыз және белгілі бір аумақты үлкейтіңіз.

Парам-р қолданбасын іске қосып, **Қол жетімділік** → **Көрініс жақсартулары** → **Үлкейту** → **Үлкейту жедел пернесі** тармағын түртіңіз, содан кейін белсендіру үшін қосқышты түртіңіз. Содан кейін бұл мүмкіндікті тікелей пайдалануды бастау үшін әрекеттерді таңдаңыз.

- **Арнайы мүмкіндіктер түймесін түртіңіз:** шарлау жолағынан  түрту арқылы үлкейтіп, экранда үлкейтіп көргіңіз келген жерді түртіңіз. Экранды уақытша үлкейту үшін экранда үлкейтіп көргіңіз келген жерді түртіп, басып тұрыңыз.
- **Дыб деңг жоғ-у ж-е төм-у перн-н 3 сек бойы бас тұр-з:** дыбыс деңгейін көтеру және төмендету пернелерін бірге 3 секунд басып тұру, содан кейін экранның қажетті аймағын түртіңіз арқылы үлкейтіңіз. Экранды уақытша үлкейту үшін экранда үлкейтіп көргіңіз келген жерді түртіп, басып тұрыңыз.

- **Бүйір және Дыбыс деңгейін көбейту перне-ін басыңыз:** бүйірлік және дыбыс деңгейін көтеру пернелерін бірге басу, содан кейін экранның қажетті аймағын түртіңіз арқылы үлкейтіңіз. Экранды уақытша үлкейту үшін экранда үлкейтіп көргіңіз келген жерді түртіп, басып тұрыңыз.
- **Үш рет түрту экраны:** экранды үш рет түрту арқылы үлкейту. Экранды үш рет түртіп, басып тұру арқылы экранды уақытша ұлғайтуға болады.

Ұлғайтқыш терезе көмегімен экранның бір бөлігін ғана ұлғайту үшін  белгішесін түртіңіз. Ұлғайтқыш жақтауының шетін сүйреу арқылы жылжытуға болады.

Экранды қарап шығу үшін үлкейтілген экранның үстінен екі саусақпен сүйреңіз.

Масштабтау арақатынасын реттеу үшін, екі саусақты ұлғайтылған экранда бір біріне жақындатыңыз немесе бір бірінен алшақтатыңыз.



- Экранда пернетақталар мен шарлау жолағын өзгерте алмайсыз.
- Бұл мүмкіндік белсендірілген болса, кейбір қолданбалардың өнімділігіне әсер етуі мүмкін.

Тінтуір немесе тачпад көрсеткіштерін үлкейту

Сыртқы тінтуір немесе тачпад пайдалану кезінде көрсеткішті үлкейтіңіз.

Парам-р қолданбасын іске қосып, **Қол жетімділік** → **Көрініс жақсартулары** тармағын түртіп, белсендіру үшін **Ірі тінтуір/сенсорлы панель меңзері** қосқышын түртіңіз.

Қаріпті өзгерту

Қаріп өлшемі мен стилін өзгерту.

Парам-р қолданбасын іске қосып, **Қол жетімділік** → **Көрініс жақсартулары** → **Қаріп өлшемі және стиль** тармағын түртіңіз.

Экран масштабын өзгерту

Экрандағы элементтерді үлкейту немесе кішірейту.

Парам-р қолданбасын іске қосып, **Қол жетімділік** → **Көрініс жақсартулары** → **Экранды масштабтау** тармағын түртіңіз.

Есту жақсартулары

Live Transcribe

Құрылғының микрофоны арқылы айтылған сөздерді жазып, оны экрандағы мәтінге айналдыру күйіне баптаңыз.

Парам-р қолданбасын іске қосып, **Қол жетімділік** → **Есту жақсартулары** → **Live Transcribe** → **Live Transcribe жедел пернесі** тармағын түртіңіз, содан кейін белсендіру үшін қосқышты түртіңіз. Содан кейін сөздерді транскрипциялау үшін  түймесін түртіңіз.

Live Caption

Құрылғының сөйлеуді тану функциясын қосып, бейнелер немесе подкастілер сияқты мультимедиа мазмұнын көрген кезде автоматты түрде суреттер жасау мүмкіндігін қосыңыз.

Парам-р қолданбасын ашып, **Қол жетімділік** → **Есту жақсартулары** → **Live Caption** тармағын түртіңіз, содан кейін белсендіру үшін **Live Caption-ді пайдалану** қосқышын түртіңіз.

Субтитрлердің параметрлері



Парам-р қолданбасын ашып, **Қол жетімділік** → **Есту жақсартулары** → **Жазба параметрі** тармағын түртіңіз, содан кейін белсендіру үшін **Жазбаларды көрсету** қосқышын түртіңіз.

Субтитрлердің параметрлерін теңшеу опциясын таңдаңыз.

Дыбыс туралы хабарландырулар

Құрылғыны түтін детекторларының сигналы немесе сәбидің жылауы сияқты дыбыстарды анықтау күйіне орнатыңыз. Құрылғы дыбысты анықтағанда дірілдейді және ескерту журнал ретінде сақталады.

 Осы мүмкіндік қосылса, дауыс тану мүмкіндігі істемейді.

- 1 **Парам-р** қолданбасын ашып, **Қол жетімділік** → **Есту жақсартулары** → **Дыбыс туралы хабарландырулар** → **Дыбыс туралы хабарландырулар ашу** түймесін түртіңіз.
- 2 Дыбыс туралы хабарландыру мүмкіндігін белсендіру үшін экрандағы нұсқауларды орындаңыз. Дыбыс анықталған кезде, уақыт шкаласында журнал көрсетіледі. Журналды көру үшін  түймесін түртіңіз.
- 3 Бұл мүмкіндікті өшіру қажет болса,  түймесін түртіп, **Дыбыс туралы хабарландырулар қосулы** қосқышын түртіңіз.

Есту аппаратына қолдау көрсету

Есту құралдарымен жақсырақ жұмыс істеу үшін, құрылғыны дыбыс сапасын арттыру күйіне орнатыңыз.

Парам-р қолданбасын ашып, **Қол жетімділік** → **Есту жақсартулары** → **Есту аппаратына қолдау көрсету** тармағын түртіп, белсендіру үшін **Есту аппаратының үйлесімділігі** қосқышын түртіңіз.

Айналадағы дыбысты күшейту

Құлаққапты пайдаланған кезде жақсырақ есту үшін, құрылғыны айналаңыздағы дыбыстарды күшейту күйіне баптаңыз.

- 1 **Парам-р** қолданбасын іске қосып, **Қол жетімділік** → **Есту жақсартулары** → **Айналадағы дыбысты күшейту** тармағын түртіңіз, содан кейін белсендіру үшін **Айналадағы дыбысты күшейту жедел пернесі** қосқышын түртіңіз.
- 2 Құлаққапты құрылғыға жалғап, киіңіз.
- 3  опциясын түртіңіз.

Adapt Sound

Ең үздік дыбыс сапасын табу үшін дыбыс параметрлерін оңтайландырып, оны қоңыраулар мен мультимедианы ойнатуда қолданыңыз.

Парам-р қолданбасын іске қосып, **Қол жетімділік** → **Есту жақсартулары** → **Adapt Sound** тармағын түртіңіз, содан дыбыс параметрін оңтайландырыңыз.

Барлық дыбыстарды өшіру

Қоңырау барысындағы шалушы дауысын және тасушы дыбыстары сияқты барлық құрылғы дыбыстарын өшіруге құрылғыны реттеңіз.

Парам-р қолданбасын іске қосып, **Қол жетімділік** → **Есту жақсартулары** тармағын түртіп, белсендіру үшін **Барлық дыбыстарды өшіру** қосқышын түртіңіз.

Моно дыбыс

Моно шығыс стерео дыбысты барлық құлаққап динамиктері арқылы ойнатылатын бір сигналға біріктіреді. Мұны есту қабілетіңіз нашар болса немесе бір салынбалы құлаққап ыңғайлырақ болса пайдаланыңыз.

Парам-р қолданбасын іске қосып, **Қол жетімділік** → **Есту жақсартулары** тармағын түртіп, белсендіру үшін **Моно дыбыс** қосқышын түртіңіз.

Дыбыс балансын реттеу

Құрылғыны дыбыс балансын реттеуге реттеу.

- 1 **Парам-р** қолданбасын іске қосып, **Қол жетімділік** → **Есту жақсартулары** тармағын түртіңіз.
- 2 Дыбыс теңгерімін реттеу үшін **Сол/оң жақ дыбыс теңдігі** аумағының астындағы реттеу жолағын сол жаққа немесе оң жаққа сүйреңіз.

Өзара әрекет және ептілік

Әмбебап қосқыш

Сыртқы қосқышты қосу немесе бас қозғалыстары мен бет қимылдарын пайдалану арқылы сенсорлы экранды басқаруға болады.

- 1 **Парам-р** қолданбасын іске қосып, **Қол жетімділік** → **Өзара әрекет және ептілік** → **Әмбебап қосқыш** тармағын түртіңіз.
- 2 Экрандық нұсқауларды оқыңыз және **Дайын** опциясын түртіңіз.
- 3 Белсендіру үшін қосқышты түртіңіз.
- 4 Әмбебап қосқыштар құрылғыда тіркелмеген болса, **Қосқыш қосу** опциясын түртіңіз және құрылғыны басқаратын қосқыштарды орнатыңыз.



Әмбебап қосқыш мүмкіндігін белсендіру үшін құрылғыда кемінде бір қосқышты тіркеу керек.

Құрылғыны басқаратын қосқыштарды орнату үшін **Қосқыштар** астынан қосқышты түртіңіз.

Осы мүмкіндікті өшіру үшін Бүйірлік пернені және дыбыс деңгейін көтеру пернесін бір уақытта басыңыз.

Көмекші мәзір

Көмекші тіркесім белгішесін көрсету

Құрылғыны қолданбаларға, функцияларға және параметрлерге қатынасуға арналған көмекші таңбаша белгішесін көрсетуге реттеңіз. Белгішедегі көмекші мәзірлерді түрту арқылы құрылғыны оңай басқаруға болады.

- 1 **Парам-р** қолданбасын іске қосып, **Қол жетімділік** → **Өзара әрекет және ептілік** → **Көмекші мәзір** тармағын түртіңіз.
- 2 Белсендіру үшін қосқышты түртіңіз.
Көмекші тіркесімінің белгішесі экранның төменгі оң жағында көрсетіледі.
Көмекші таңбашасы белгішесінің мөлдірлік деңгейін реттеу үшін реттеу жолағын **Мөлдірлік** астына сүйреңіз.

Көмекші мәзірлерге қол жеткізу

Көмекші таңбаша белгішесі қалқымалы белгіше ретінде көрсетіліп, кез келген экраннан көмекші мәзірлерге оңай қол жеткізуді қамтамасыз етеді.









Көмекші тіркесім белгішесін түрткенде белгіше аздап кеңейеді және белгішеде көмекші мәзірлер пайда болады. Солға немесе оңға көрсеткісін түртіңіз, болмаса, басқа мәзірлерді таңдау үшін солға немесе оңға қарай жанап өтіңіз.

Жүгіргіні пайдалану

Көмекші мәзірде **Курсор** опциясын түртіңіз. Экранды түрту аумағында шағын саусақ қозғалыстарын пайдаланып басқаруға болады. Жүгіргіні жылжыту үшін түрту аумағында саусақты сүйреңіз.

Сондай-ақ, жүгіргі астындағы элементтерді таңдау үшін экранды түртіңіз.

Төмендегі опцияларды пайдаланыңыз:

-  /  : экранда солға немесе оңға айналдыру.
-  /  : экранда жоғары немесе төмен айналдыру.
-  : жүгіргі орналасқан аумақты үлкейтіңіз.
-  : тачпад пен курсор параметрлерін өзгертіңіз.
-  : түрту аумағын басқа орынға жылжыту.
-  : түрту аумағын жабу.

Кеңейтілген көмекші мәзірлерді пайдалану

Құрылғыны таңдалған қолданбалар үшін жақсартылған көмекші мәзірлерді көрсетуге реттеңіз.

Парам-р қолданбасын іске қосып, **Қол жетімділік** → **Өзара әрекет және ептілік** → **Көмекші мәзір** → **Контекстік мәзірлерді көрсету үшін, қолд-ы таңда-з** тармағын түртіңіз, содан кейін белсендіру қажет қолданбалардың жанындағы қосқыштарды түртіңіз.

Voice Access

Құрылғыны дауыспен басқару үшін осы функцияны пайдаланыңыз.

Парам-р қолданбасын ашып, **Қол жетімділік** → **Өзара әрекет және ептілік** → **Voice Access** тармағын түртіңіз және белсендіру үшін қосқышты түртіңіз.

Қоңырауларға жауап беру немесе аяқтау

Қоңырауларға жауап беру немесе аяқтау әдісін өзгертіңіз.

Парам-р қолданбасын іске қосып, **Қол жетімділік** → **Өзара әрекет және ептілік** → **Қоңырауларға жауап беру және қабылдамау** тармағын түртіп, қажетті әдіс қосқышын түртіңіз.

Өзара әрекетті басқару

Қолданбаларды пайдаланған кезде енгізулерге құрылғы реакциясын шектеу үшін әрекеттестікті басқару режимін белсендіріңіз.

- 1 **Парам-р** қолданбасын іске қосып, **Қол жетімділік** → **Өзара әрекет және ептілік** → **Өзара әрекетті басқару** тармағын түртіңіз.
- 2 Белсендіру үшін **Өзара әрекетті басқару жедел пернесі** қосқышын түртіңіз.
- 3 Қолданбаны пайдаланған кезде Бүйірлік пернені және дыбыс деңгейін көтеру пернесін басыңыз.
- 4 Жақтау өлшемін реттеңіз немесе шектеу қажет аумақ айналасына сызық сызыңыз.
- 5 **Аяқталды** опциясын түртіңіз.
Құрылғы шектелген аумақты көрсетеді. Шектелген аумақ түрткенде реакция көрсетпейді және құрылғының пернелері өшіріледі. Дегенмен, Бүйірлік перне, дыбыс деңгейі пернесі және әрекеттестікті басқару режиміндегі пернетақта функцияларын қосуға болады.

Өзара әрекетті басқару режимін ажырату үшін Бүйірлік пернені және дыбыс деңгейін көтеру пернесін басыңыз.

Құрылғыны өзара әрекетті басқару режимін өшіргеннен кейін экранды құлыптау күйіне орнату үшін **Парам-р** қолданбасын іске қосып, **Қол жетімділік** → **Өзара әрекет және ептілік** → **Өзара әрекетті басқару** тармағын түртіп, **Өшірілгенде экранды құлыптау** қосқышын белсендіру үшін түртіңіз.

Түрту және ұстау кідірісі

Экранды түртіп, ұстап тұру үшін тану уақытын орнатыңыз.

Парам-р қолданбасын іске қосып, **Қол жетімділік** → **Өзара әрекет және ептілік** → **Түрту және ұстау кідірісі** тармағын түртіп, опцияны таңдаңыз.

Ұзақтықты түрту

Құрылғы түрту ретінде анықтай алуы үшін экранды түрту керек ұзақтықты орнатыңыз.

Парам-р қолданбасын іске қосып, **Қол жетімділік** → **Өзара әрекет және ептілік** → **Ұзақтықты түрту** тармағын түртіп, белсендіру үшін қосқышты түртіп, содан кейін уақытты орнатыңыз.

Қайталанатын түртулерді елемей

Құрылғы экранды қайта түрту кезінде орнатылған уақыт ішінде ғана тани алатын күйге орнатыңыз.

Парам-р қолданбасын іске қосып, **Қол жетімділік** → **Өзара әрекет және ептілік** → **Қайталанатын түртулерді елемей** тармағын түртіп, белсендіру үшін қосқышты түртіп, содан кейін уақытты орнатыңыз.

Меңзер тоқтағаннан кейінгі автоматты әрекет

Тінтуір көрсеткішін үстіне қойған кезде элементті автоматты түрде таңдау күйіне құрылғыны орнатыңыз.

Парам-р қолданбасын ашып, **Қол жетімділік** → **Өзара әрекет және ептілік** → **Меңзер тоқтағаннан кейінгі автоматты әрекет** → **Автоматты әрекет** тармағын түртіп, опция таңдаңыз.

Жабысқақ пернелер

Сыртқы пернетақтаның модификатор пернесін, мысалы Shift, Ctrl немесе Alt пернелерін басылып тұратын күйге баптаңыз. Бұл пернетақтаның таңбашаларын екі пернені бір уақытта басып тұрмай пайдалануға мүмкіндік береді.

Парам-р қолданбасын іске қосып, **Қол жетімділік** → **Өзара әрекет және ептілік** тармағын түртіп, белсендіру үшін **Жабысқақ пернелер** қосқышын түртіңіз.

Баяу пернелер

Сыртқы пернетақтадағы перненің басылуын анықтау уақытын орнатыңыз.

Парам-р қолданбасын іске қосып, **Қол жетімділік** → **Өзара әрекет және ептілік** → **Баяу пернелер** тармағын түртіп, белсендіру үшін қосқышты түртіп, содан кейін уақытты орнатыңыз.

Секіру пернелері

Құрылғыны бір пернені бірнеше рет басқан кезде орнатылған уақыт ішінде тек бір рет басылатын күйге орнатыңыз.

Парам-р қолданбасын іске қосып, **Қол жетімділік** → **Өзара әрекет және ептілік** → **Секіру пернелері** тармағын түртіп, белсендіру үшін қосқышты түртіп, содан кейін уақытты орнатыңыз.

Қосымша параметрлер

Қолжетімділік мүмкіндіктерін жылдам іске қосу

Қолжетімділік мүмкіндіктерін жылдам ашу күйіне орнатыңыз.

Парам-р қолданбасын ашып, **Қол жетімділік** → **Қосымша параметрлер** тармағын түртіңіз. **Арнайы мүмкіндіктер түймесі** → **Әрекеттер таңдау** түртіп немесе **Бүйір және Дыб. дең. арт. перне** не **Дыбыс арт-ру мен төм-у пернесі** таңдап, қолданғыңыз келген қолжетімділік функцияларын белгілеңіз.

Хабарлау шамын орнату

Дабыл қосылған кезде немесе кіріс қоңыраулар немесе жаңа хабарлар сияқты хабарландырулар болған кезде құрылғыны жарық немесе экран күйіне орнатыңыз.

Парам-р қолданбасын іске қосып, **Қол жетімділік** → **Қосымша параметрлер** → **Жарқыл хабарландыруы** тармағын түртіп, белсендіру керек опциялардан кейінгі қосқыштарды түртіңіз.

Әрекетті орындау уақыты

Хабарландырулар немесе дыбыс деңгейінің контроллері сияқты сізден әрекет жасауды сұрайтын қалқымалы терезелердің көрсетілу уақытын орнатыңыз.

Парам-р қолданбасын іске қосып, **Қол жетімділік** → **Қосымша параметрлер** → **Әрекетті орындау уақыты** тармағын түртіп, опцияны таңдаңыз.

Пернетақта-н енгі дауыстап айты

Құрылғыны пернетақтамен енгізілген мәтінді дауыстап оқу күйіне орнатыңыз.





Парам-р қолданбасын ашып, **Қол жетімділік** → **Қосымша параметрлер** → **Пернетақта-н енгі дауыстап айты** тармағын түртіп, қосқышты белсендіріңіз және опцияны таңдаңыз.

Арнайы мүмкіндікке Vixby Vision

Vixby Камерасының қолжетімділік мүмкіндіктерін іске қосқан кезде Vixby Камерасының қосымша мүмкіндіктерін пайдалана аласыз.

- 1 **Парам-р** қолданбасын іске қосып, **Қол жетімділік** → **Қосымша параметрлер** → **Арнайы мүмкіндікке Vixby Vision** тармағын түртіңіз, содан кейін белсендіру үшін қосқышты түртіңіз.
- 2 **Vixby Vision** қолданбасын ашу түймесін түртіңіз.

3 Пайдаланғыңыз келген мүмкіндікті таңдаңыз.

-  : түсірген көріністі талдап, оны дауыстап сипаттаңыз.
-  : мәтінді немесе нысандарды анықтап, оларды дауыспен сипаттаңыз.
-  : мәтінді анықтап, оларды дауыстап оқиды.
-  : нысанның түсін анықтап, оны дауыстап айтады.



Қызмет провайдеріне немесе үлгіге байланысты кейбір мүмкіндіктер қолжетімсіз болуы мүмкін.

Дауыс жапсырмаларына дауыс жазбаларын қосу

Дауыс жапсырмаларын жапсырмаларды бірдей пішіндегі нысандарға жабыстыру арқылы бір бірінен ажырату үшін пайдалана аласыз. Дауысты жазып, NFC қолдайтын дауыс жапсырмасына тағайындауға болады. Дауыс жазбасы құрылғыны жапсырма жанына қойғанда ойнатылады.



Бұл мүмкіндікті пайдалану алдында NFC мүмкіндігін қосыңыз.

1 **Парам-р** қолданбасын іске қосып, **Қол жетімділік** → **Қосымша параметрлер** → **Дауыстық NFC белгісі** тармағын түртіңіз.

Диктофон іске қосылады.

2 Жазуды бастау үшін опциясын түртіңіз. Микрофонға сөйлеңіз.

3 Жазуды аяқтағанда тоқтату үшін **Дайын** опциясын түртіңіз.

4 Құрылғының артқы жағын дауыс жапсырмасының үстінде ұстаңыз. Дауыстық жазбадағы ақпарат дауыс жапсырмасына жазылады.

Орнатылған қолданбалар

Құрылғыда орнатылған арнайы мүмкіндіктер қызметтерін көріңіз.

Парам-р қолданбасын ашып, **Қол жетімділік** → **Орнатылған қолданбалар** тармағын түртіңіз.

Ақаулықтарды жою

Samsung қызмет көрсету орталығына хабарласпас бұрын мына шешімдерді пайдаланып көріңіз. Кейбір жағдайлар құрылғыға қолданылмауы мүмкін.

Samsung қатысушылары мүмкіндігін құрылғыны пайдаланудағы қандай да бір мәселелерді шешу үшін пайдалануыңызға да болады.

Құрылғыны қосқанда немесе құрылғыны пайдаланып жатқанда, ол келесі кодтардың біреуін енгізуді сұрайды:

- Құпия сөз: құрылғыны құлыптау мүмкіндігі іске қосылған кезде, сіз құрылғы үшін орнатылған құпия сөзді енгізуіңіз керек.
- PIN коды: құрылғыңызды алғаш қолданар алдында немесе PIN кодының талабы іске қосылған кезде сіз SIM немесе USIM картасымен бірге берілген PIN кодын енгізуіңіз керек. Бұл мүмкіндікті SIM картасын құлыптау мәзірін пайдалана отырып өшіруге болады.
- PUK: сіздің SIM немесе USIM картаңыз бұғатталса, әдетте бұл PIN кодыңызды бірнеше мәрте дұрыс енгізбегендіктен болады. Сіз қызмет көрсетуші берген PUK кодын енгізуіңіз керек.
- PIN2: PIN2 кодын қажет ететін мәзірге қол жеткізгенде, SIM немесе USIM картасымен бірге берілген PIN2 кодын енгізу керек. Қосымша ақпарат алу үшін қызмет көрсетушіге хабарласыңыз.

Құрылғы желілік немесе қызмет қатесі туралы хабарларды көрсетеді

- Сигналдар әлсіз немесе қабылдау нашар аумақтарда болғанда қабылдау жоғалуы мүмкін. Басқа аумаққа жылжып, әрекетті қайталаңыз. Жылжытқан кезде қате хабарлары қайта-қайта пайда болуы мүмкін.
- Жазылымсыз кейбір опцияларға қол жеткізу мүмкін емес. Қосымша ақпарат алу үшін қызмет көрсетушіге хабарласыңыз.

Құрылғы қосылмайды

Батарея заряды толығымен таусылған кезде құрылғы қосылмайды. Құрылғыны қоспай тұрып батареяны толық зарядтаңыз.

Сенсорлық экран баяу немесе дұрыс емес жауап береді

- Егер сенсорлық экранға экран қорғанысын немесе қосымша қосалқы құралдарды тіркесеңіз, сенсорлық экран дұрыс істемеуі мүмкін.
- Егер қолғап кисеңіз, сенсорлық экранды ұстаған кезде қолыңыз таза болмаса немесе егер экранды үшкір затпен немесе тырнағыңыздың ұшымен түртсеңіз, сенсорлық экран дұрыс істемеуі мүмкін.
- Сенсорлық экран ылғалды жерлерде немесе су тигенде дұрыс істемей қалуы мүмкін.
- Барлық уақытта бағдарлама қателерін жою үшін құрылғыны қайта іске қосыңыз.
- Құрылғының бағдарламалық жасақтамасы соңғы нұсқаға дейін жаңартылғанына көз жеткізіңіз.
- Сенсорлық экран сызылса немесе зақымданса, Samsung қызмет көрсету орталығына алып барыңыз.

Құрылғыңыз қатып қала береді немесе түзелмейтін қате туындайды

Келесі шешімдерді қолданып көріңіз. Егер ақаулық бәрібір шешілмесе, Samsung қызмет көрсету орталығына хабарласыңыз.

Құрылғыны қайта іске қосу

Егер құрылғыңыз тұрып қалса, қолданбаларды жабу немесе құрылғыны өшіріп, қосу қажет болуы мүмкін.

Мәжбүрлі түрде қайта іске қосу

Құрылғы тұрып қалса және жауап бермей жатса, қайта іске қосу үшін бүйірлік пернесін және дыбыс деңгейін төмендету пернесін бір уақытта 7 секундтан көбірек басып тұрыңыз.

Құрылғыны ысыру

Егер жоғарыда келтірілген тәсілдер мәселені шешпесе, зауыттық деректерді қалпына келтіруді орындаңыз.

Парам-р қолданбасын іске қосып, **Жалпы басқару** → **Бастапқы қалпына келтіру** → **Зауыттық деректер қалпына келтірілген** → **Ысыру** → **Бәрін жою** тармағын түртіңіз. Зауыттық деректер ысыруын орындамас бұрын құрылғыда сақталған барлық маңызды деректердің сақтық көшірмелерін жасауды ұмытпаңыз.

Қоңыраулар қосылмайды

- Тиісті ұялы желіге кіргеніңізді тексеріңіз.
- Теріп жатқан телефон нөмірі үшін қоңырауға тыйым салуды орнатпағаныңызға көз жеткізіңіз.
- Кіріс телефон нөмірі үшін қоңырауға тыйым салуды орнатпағаныңызға көз жеткізіңіз.

Басқалар қоңырауда сөздеріңізді естімейді

- Ендірілген микрофонды жауып тұрмағаныңызға көз жеткізіңіз.
- Микрофон аузыңызға жақын екенін көз жеткізіңіз.
- Егер құлаққапты пайдаланып жатсаңыз, оның дұрыс қосылғанына көз жеткізіңіз.

Қоңырау кезінде дыбыс жаңғырығы естіледі

Дыбыс деңгейі пернесін басып дыбыс деңгейін реттеңіз немесе басқа аумаққа жылжыңыз.

Ұялы желі немесе Интернет жиі ажыратылады немесе дыбыс сапасы нашар

- Құрылғының ішкі антеннасын жауып тұрмағаныңызға көз жеткізіңіз.
- Сигналдар әлсіз немесе қабылдау нашар аумақтарда болғанда қабылдау жоғалуы мүмкін. Қосылым ақаулықтары қызмет көрсетушінің негізгі стансасындағы ақаулықтарға байланысты болуы мүмкін. Басқа аумаққа жылжып, әрекетті қайталаңыз.
- Жылжитқанда құрылғыны пайдаланған кезде сымсыз желі қызметтері қызмет көрсетушінің желісіндегі ақаулықтарға байланысты ажыратылуы мүмкін.

Батарея дұрыс зарядталмайды (Samsung рұқсат еткен зарядтағыш үшін)

- Зарядтағыш дұрыс жалғанғанын тексеріңіз.
- Samsung қызмет көрсету орталығына барыңыз және ауыстыру батареясын алыңыз.

Батарея қуаты сатып алған кезден жылдамырақ бітеді

- Құрылғыны немесе батареяны тым суық немесе тым ыстық температураға жеткізбеңіз, тиімді заряд болмауы мүмкін.
- Батареяны тұтыну белгілі бір мүмкіндіктерді немесе GPS, ойындар немесе интернет сияқты қолданбаларды пайдаланған кезде ұлғаяды.
- Батарея шығындалады және пайдалы заряды уақыт өте келе қысқарады.

Камераны іске қосқанда қате туралы хабарлар көрсетіледі

Камера қолданбасын пайдалану үшін құрылғыда жеткілікті қол жетімді жады және батарея қуаты болуы керек. Егер камераны іске қосқанда қате туралы хабарларды алсаңыз, келесі әрекеттерді орындап көріңіз:

- Батареяны ауыстырыңыз.
- Файлдарды компьютерге көшіру немесе құрылғыдан жою арқылы орын босатыңыз.
- Құрылғыны қайта іске қосыңыз. Егер осы кеңестерді қолданып көргеннен кейін камера қолданбасында әлі мәселе бар болса, Samsung сервис орталығына хабарласыңыз.

Фотосурет сапасы алдын ала қараудан нашарлау

- Фотосуреттердің сапасы қоршаған ортаға және пайдаланылатын фотосурет түсіру әдістеріне қарай әр түрлі болуы мүмкін.
- Егер фотосуретті қараңғы жерде, түнде немесе сыртта түсірсеңіз, кескін бұрмалануы орын алуы мүмкін немесе кескіндер фокустан тыс болуы мүмкін.

Мультимедиалық файлдарды ашқанда қате туралы хабарлар пайда болады

Егер қате хабарларын алсаңыз немесе құрылғыда ашқан кезде мультимедиалық файлдар ойнатылмаса, келесі әрекеттерді орындап көріңіз:

- Файлдарды компьютерге көшіру немесе құрылғыдан жою арқылы орын босатыңыз.
- Музыка файлы DRM (Digital Rights Management — цифрлық қолжетімділікті басқару) арқылы қорғалмағанына көз жеткізіңіз. Егер файл DRM арқылы қорғалған болса, файлды ойнату үшін тиісті лицензия немесе кілт бар екеніне көз жеткізіңіз.
- Құрылғы файл пішімдеріне қолдау көрсететініне көз жеткізіңіз. DivX немесе AC3 сияқты файл пішіміне қолдау көрсетілмесе, оны қолдайтын қолданбаны орнатыңыз. Құрылғы қолдау көрсететін файл пішімдерін растау үшін Samsung веб-сайтына кіріңіз.
- Құрылғы құрылғымен түсірілген фотосуреттерге және бейнелерге қолдау көрсетеді. Басқа құрылғылар арқылы түсірілген фотосуреттер және бейнелер дұрыс істемеуі мүмкін.
- Құрылғы желілік қызмет көрсетуші немесе қосымша қызметтер көрсетушілері рұқсат еткен мультимедиалық файлдарға қолдау көрсетеді. Рингтон, бейне немесе тұсқағаз сияқты Интернетте таралатын кейбір мазмұн дұрыс істемеуі мүмкін.

Bluetooth жақсы істемейді

Егер басқа Bluetooth құрылғысы табылмаса немесе байланыс мәселелері не өнімділік ақаулықтары орын алса, келесі әрекетті орындап көріңіз:

- Қосқыңыз келетін құрылғы сканерлеуге немесе қосуға дайын екендігін тексеріңіз.
- Құрылғы мен екінші Bluetooth құрылғысы ең үлкен Bluetooth ауқымының (10 м) ішінде екеніне көз жеткізіңіз.
- Құрылғыңыздан **Парам-р** қолданбасын іске қосып, **Қосылымдар** опциясын түртіп, қайта белсендіру үшін **Bluetooth** қосқышын түртіңіз.
- Құрылғыңыздан **Парам-р** қолданбасын іске қосып, желі параметрлерін қайта орнату үшін **Жалпы басқару** → **Бастапқы қалпына келтіру** → **Желілік параметрлерді қалпына келтіру** → **Реттеу алып тастау** → **Ысыру** тармағын түртіңіз. Қайта орнату әрекетін орындау кезінде тіркелген ақпарат жоғалуы мүмкін.

Егер жоғарыдағы кеңестер мәселені шешпесе, Samsung сервис орталығына хабарласыңыз.

Экран ашықтығын реттеу жолағы хабарландыру тақтасында көрсетілмейді

Күй жолағын төмен сүйреумен хабарландыру тақтасын ашып, хабарландыру тақтасын төмен сүйреңіз.  → **Жылдам тақтаның орналасуы** → **Жарықтықты басқару** → **Әрқашан көрсету** тармағын түртіңіз.

Құрылғыны компьютерге қосқан кезде байланыс орнатылмайды

- Қолданып жатқан USB кабелінің құрылғыңызбен сәйкес екеніне көз жеткізіңіз.
- Компьютердегі тиісті драйвердің орнатылғанына және жаңартылғанына көз жеткізіңіз.

Құрылғы ағымдағы орынды таба алмайды

GPS сигналдарына сырттағы кейбір орындарда кедергі келтірілуі мүмкін. Осы жағдайларда ағымдағы орынды табу үшін құрылғыны Wi-Fi немесе ұялы желіні пайдалануға теңшеңіз.

Құрылғыда сақталған деректер жоғалған

Құрылғыда сақталған барлық маңызды деректердің сақтық көшірмелерін жасаңыз. Әйтпесе, егер деректер бүлінсе немесе жоғалса, оларды қалпына келтіру мүмкін емес. Samsung компаниясы құрылғыда сақталған деректер жоғалуы үшін жауапты болмайды.

Құрылғы корпусының сыртының айналасында шағын саңылау пайда болады

- Бұл саңылау — өндіру мүмкіндігі үшін қажет және біраз аздаған шайқалу немесе бөліктердің дірілдеуі орын алуы мүмкін.
- Уақыт өте келе, бөліктер арасындағы сүйкелу саңылауды біраз кеңейтуі мүмкін.

Құрылғының сақтау жадында жеткілікті орын жоқ

Құрылғыға күтім көрсету мүмкіндігі көмегімен кэш сияқты қажетсіз деректерді жойыңыз немесе сақтау орнында бос орынды босату үшін пайдаланылмайтын қолданбаларды немесе файлдарды қолмен жойыңыз.

Бастапқы түймесі пайда болмайды

Белгілі бір қолданбаларды немесе мүмкіндіктерді пайдалану кезінде Бастапқы түймесінен тұратын шарлау жолағы жойылуы мүмкін. Шарлау жолағын көру үшін экранның астынан жоғары сүйреңіз.

Авторлық құқық

Copyright © 2022 Samsung Electronics Co., Ltd.

Бұл нұсқаулық халықаралық авторлық құқықтар туралы заңдармен қорғалған.

Бұл нұсқаулықтың ешбір бөлігін кез келген түрде немесе кез келген әдіс, электрондық немесе механикалық, соның ішінде, фотокөшіру, жазу немесе кез келген ақпараттық қоймада және шығарып алу жүйесінде сақтау арқылы көшіруге, таратуға, аударуға немесе тасымалдауға болмайды.

Сауда белгілері

- SAMSUNG және SAMSUNG логотипі — Samsung Electronics Co., Ltd. компаниясының тіркелген сауда белгілері.
- Bluetooth® — Bluetooth SIG корпорациясының дүние жүзінде тіркелген сауда белгісі.
- Wi-Fi®, Wi-Fi Direct™, Wi-Fi CERTIFIED™ және Wi-Fi логотипі — Wi-Fi Alliance тіркелген сауда белгілері.
- Dolby Laboratories-тің рұқсатымен өндірілген бағдарлама өнімдері үшін керек. Dolby, Dolby Atmos және қос-D таңбалары Dolby Laboratories-тің сауда белгісі.
- Барлық басқа сауда белгілері және авторлық құқықтар сәйкес иелерінің меншігі болып табылады.