

SAMSUNG

РУКОВОДСТВО ПОЛЬЗОВАТЕЛЯ

SM-R840
SM-R850

Содержание

Начало работы

5 Об устройстве Galaxy Watch3

5 Прочтите перед использованием

10 Внешний вид устройства

- 10 Комплект поставки
- 11 Galaxy Watch3
- 13 Беспроводное зарядное устройство

14 Аккумулятор

- 14 Зарядка аккумулятора
- 17 Зарядка аккумулятора с помощью функции Wireless PowerShare
- 18 Режим энергосбережения

19 Ношение устройства Galaxy Watch3

- 19 Надевание устройства Galaxy Watch3
- 19 Советы и меры предосторожности при использовании ремешка
- 20 Присоединение или замена ремешка
- 22 Правильное ношение устройства Galaxy Watch3

24 Включение и выключение устройства Galaxy Watch3

25 Подключение Galaxy Watch3 к мобильному устройству

- 25 Установка приложения Galaxy Wearable
- 25 Подключение Galaxy Watch3 к мобильному устройству по Bluetooth
- 27 Удаленное подключение

27 Управление экраном

- 27 Безель
- 29 Сенсорный экран
- 31 Структура экрана
- 31 Включение и выключение экрана
- 32 Переключение между экранами
- 34 Экран блокировки

35 Часы

- 35 Экран часов
- 35 Изменение вида часов
- 36 Включение функции постоянного отображения часов
- 36 Режим «Только часы»

37 Уведомления

- 37 Панель уведомлений
- 37 Просмотр входящих уведомлений
- 38 Выбор приложений, от которых поступают уведомления

39 Панель быстрого доступа

46 Ввод текста

- 46 Введение
- 46 Использование функции голосового ввода
- 47 Смайлики и стикеры
- 47 Использование режима рукописного ввода или клавиатуры
- 48 Изменение режима ввода

Приложения и функции

49 Сообщ.

51 Телефон

- 51 Введение
- 51 Входящие вызовы
- 52 Выполнение вызовов
- 52 Возможности во время вызовов

53 Контакты

55 Samsung Pay

56 Samsung Health

- 56 Введение
- 57 Активность
- 58 Шаги
- 60 Упражнение
- 67 Калории
- 67 Сон
- 69 Пульс
- 71 Стресс
- 72 Пища
- 73 Контроль веса
- 74 Вода
- 75 Кофеин
- 76 Together
- 76 Жен. здоровье
- 77 Настройки

78 GPS

78 Музыка

- 78 Введение
- 78 Прослушивание музыки
- 79 Импорт музыкальных файлов

79 Воспроизведение музыки с помощью устройства Galaxy Watch3

80 Воспроизведение музыки с мобильного устройства

80 Напоминания

82 Календарь

82 Vixby

- 82 Введение
- 83 Начало работы с Vixby
- 84 Использование Vixby

85 Погода

85 Будильник

86 Мировое время

87 Таймер

87 Секундомер

88 Галерея

- 88 Импорт и экспорт изображений
- 89 Просмотр изображений
- 89 Удаление изображений

90 Найти телефон

90 Найти часы

91 Отправка экстренного сообщения

- 91 Введение
- 91 Регистрация контактов для экстренной связи
- 92 Запрос экстренной помощи
- 93 Запрос экстренной помощи в случае травмы при падении

93 Управление PPT

- 93 Введение
- 93 Подключение Galaxy Watch3 к устройству по Bluetooth
- 95 Настройка функций сигнала

96 Диктофон

- 96 Введение
- 96 Создание записей голоса
- 97 Изменение режима записи

97 GALAXY Store

98 Настройки

- 98 Введение
- 98 Циферблаты часов
- 98 Приложения
- 100 Звук и вибрация
- 101 Экран
- 102 Дополнительные
- 103 Подключения
- 106 Общие
- 107 Спец. возможн.
- 107 Защита данных
- 108 Местоположение
- 108 Учетная запись
- 109 Аккумулятор
- 110 О часах
- 110 Подкл. к новому телефону

- 117 Добавление содержимого на часы
- 118 Помощь
- 118 Найти часы
- 119 Общие
- 120 Спец. возможн.
- 120 Bixby
- 120 Samsung Pay
- 120 Учетная запись и рез. копир.
- 122 Синхрониз. параметров телефона
- 123 Обновление ПО для часов
- 123 Советы и пособие
- 123 О часах

124 Циферблаты часов

125 Поиск

Приложение

126 Устранение неполадок

Приложение Galaxy Wearable

111 Введение

113 Главная

- 113 Введение
- 113 Уведомления
- 113 Приложения
- 115 Виджеты
- 115 Звук и вибрация
- 116 Экран
- 116 Дополнительные

Начало работы

Об устройстве Galaxy Watch3



Galaxy Watch3 — это носимое устройство, способное анализировать характер ваших тренировок, позволяющее следить за здоровьем, а также использовать другие разнообразные и удобные приложения для совершения телефонных вызовов и прослушивания музыки. Можно легко переходить между различными функциями, поворачивая bezel, или запускать функции касанием экрана, а также изменять вид циферблата часов по вашему вкусу.

Подключите Galaxy Watch3 к мобильному устройству.

Прочтите перед использованием

В целях правильного и безопасного использования устройства, прежде чем приступить к работе с ним, изучите это руководство.

- Приведенные ниже описания основаны на настройках устройства по умолчанию.
- Приведенные сведения могут частично не соответствовать функциям данного устройства. Это зависит от региона, характеристик устройства, программного обеспечения или поставщика услуг.
- Контент (высококачественный контент) с высоким потреблением ресурсов ЦП и ОЗУ влияет на общую производительность устройства. Приложения, использующие такой контент, могут работать некорректно в зависимости от характеристик устройства и среды, в которой оно используется.
- Компания Samsung не несет ответственности за нарушения производительности, вызванные приложениями, выпущенными не компанией Samsung.
- Компания Samsung не несет ответственности за нарушения производительности или совместимости, возникшие вследствие редактирования настроек реестра или внесения изменений в операционную систему. Попытки изменить настройки операционной системы могут привести к неправильной работе устройства Galaxy Watch3 или установленных приложений.
- ПО, звуковые файлы, обои, изображения и прочее содержимое, предустановленное на этом устройстве Galaxy Watch3, лицензированы для ограниченного использования. Копирование и использование этих материалов в коммерческих или иных целях является нарушением авторского права. Пользователи несут полную ответственность за незаконное использование мультимедийного содержимого.

- Предустановленные на устройстве Galaxy Watch3 приложения могут обновляться. В дальнейшем их поддержка может быть прекращена без предварительного уведомления. В случае возникновения вопросов относительно предустановленных на устройство Galaxy Watch3 приложений обратитесь в сервисный центр Samsung. По вопросам, касающимся установленных вами приложений, обращайтесь к вашему поставщику услуг.
- Изменение настроек операционной системы устройства Galaxy Watch3 и установка приложений, полученных из неофициальных источников, может вызвать сбои в работе устройства Galaxy Watch3 и повреждение или утерю данных. Такие действия являются нарушением условий лицензионного соглашения Samsung и ведут к прекращению действия гарантии.
- Некоторые функции могут не работать в соответствии с описанием в данном руководстве. Это зависит от производителя и модели подключенного к Galaxy Watch3 мобильного устройства.
- Благодаря автоматической регулировке контраста в зависимости от окружающей среды сенсорный экран может быть четко виден даже при сильном солнечном освещении вне помещения. Принимая во внимание свойства Galaxy Watch3, если в течение продолжительного времени на экране устройства отображаются неподвижные изображения, на экране могут появляться шлейфы от изображения (эффект выгорания экрана) и артефакты.
 - Рекомендуется не использовать неподвижные изображения на всем сенсорном экране или его части в течение продолжительного времени или выключать сенсорный экран, когда устройство Galaxy Watch3 не используется.
 - Сенсорный экран можно настроить на выключение в случае неактивности. На экране приложений Galaxy Watch3 коснитесь значка  (**Настройки**), выберите пункт **Экран** → **Тайм-аут экрана**, а затем выберите время, по истечении которого сенсорный экран будет выключаться.
 - Чтобы настроить сенсорный экран на автоматическую регулировку яркости в зависимости от окружающей среды, на экране приложений Galaxy Watch3 коснитесь значка  (**Настройки**), выберите пункт **Экран** → **Автонастройка яркости**, а затем коснитесь переключателя, чтобы включить соответствующую функцию.
- В зависимости от модели или региона некоторым устройствам требуется утверждение Федерального агентства по связи (FCC).

Если ваше устройство одобрено FCC, можно посмотреть идентификатор FCC для вашего устройства Galaxy Watch3. Чтобы просмотреть идентификатор FCC, нажмите кнопку  (**Настройки**) на экране приложений устройства Galaxy Watch3 и выберите пункт **О часах** → **Устройство**. Если у вашего устройства нет идентификатора FCC, это означает, что оно не было одобрено к продаже на территории США и его ввоз в США возможен только для личного пользования владельцем.

Влаго- и пылезащита

Устройство оснащено влаго- и пылезащитой. Следуйте советам ниже для обеспечения влаго- и пылезащиты устройства. Их несоблюдение может привести к повреждению устройства.

- Избегайте контакта устройства с **водой под напором**. Не подвергайте устройство внезапному давлению воды, например, во время ныряния.
- Не пользуйтесь устройством во время ныряния в воду, занятия водными видами спорта и плавания в быстротекущей воде. Оно предназначено для обычного пользования в нормальных условиях плавания, например, в бассейнах или на пляже.
- Тщательно вытрите намокшее устройство или мокрые руки перед использованием устройства.
- После погружения устройства в пресную воду тщательно протрите его чистой мягкой тканью. Если устройство подвергается воздействию других жидкостей, таких как соленая, мыльная вода, вода из бассейна, масло, духи, солнцезащитный крем, очиститель для рук, или воздействию химических веществ, таких как косметические средства, промойте его в пресной воде и тщательно протрите чистой мягкой тканью. Несоблюдение этих инструкций может повлиять на работу и внешний вид устройства.
- Не разбирайте устройство. Влаго- и пыленепроницаемые качества устройства могут быть нарушены.
- Не подвергайте устройство воздействию резких перепадов температуры воды или воздуха.
- Не сушите устройство с помощью нагревательного прибора, такого как фен для волос.
- Водонепроницаемость устройства может нарушиться в сауне.
- **Если устройство было погружено в воду либо его микрофон или внешний динамик намочены**, качество звука во время вызова может ухудшиться. После протирки устройства сухой тканью тщательно высушите его перед использованием.
- Сенсорный экран и другие функции могут не работать должным образом, **если устройство используется в воде**.
- **Устройство прошло испытания в контролируемой среде и признано устойчивым к воздействию воды и пыли в определенных условиях и ситуациях. (Устройство признано влагозащищенным, будучи погруженным в воду на глубину 50 м, в соответствии с международным стандартом ISO 22810:2010, и может использоваться в мелкой воде. Отвечает требованиям к пылезащищенности в соответствии с классификацией стандарта IEC 60529 IP6X.)**

Предостережения о перегреве

Если при использовании устройства вы ощущаете дискомфорт по причине перегрева, немедленно прекратите им пользоваться и снимите его с запястья.

Во избежание таких проблем, как поломка устройства, дискомфорт или повреждение кожи, а также преждевременная разрядка аккумулятора, при нагреве до определенной температуры устройство выдает предупреждение. Как только появится первое предупреждение, функции устройства будут отключены до тех пор, пока его температура не снизится до заданного уровня.

Если температура устройства продолжает повышаться, появляется второе предупреждение. На этот раз устройство отключится. Не пользуйтесь устройством до тех пор, пока его температура не снизится до заданного уровня.

Очистка устройства Galaxy Watch3 и уход за ним

Следуйте приведенным ниже указаниям — их соблюдение гарантирует правильность работы устройства Galaxy Watch3 и сохранение его внешнего вида. Несоблюдение этих указаний может стать причиной повреждения устройства Galaxy Watch3 и появления раздражения кожи.



Входящий в комплект поставки ремешок может отличаться в зависимости от региона или модели. Обеспечьте надлежащую очистку и поддержание состояния ремешка соответственно.

- Выключите Galaxy Watch3 и снимите ремешок перед его очисткой.
- Оберегайте устройство от воздействия пыли, пота, чернил, жирных веществ и химических продуктов, таких как косметика, антибактериальные спреи, антисептики для рук, моющие средства и инсектициды. Это может привести к порче внешних или внутренних частей устройства Galaxy Watch3 или ненадлежащей его работе. Если на устройство Galaxy Watch3 попала любая из вышеупомянутых жидкостей, используйте для его очистки мягкую ткань без ворсы.
- Для очистки устройства Galaxy Watch3 не следует использовать мыло, чистящие вещества, абразивные материалы и сжатый воздух, а также запрещается применять ультразвуковые волны или внешние источники тепла. Это может повредить устройство Galaxy Watch3. Остатки мыла, моющих и дезинфицирующих средств или чистящих веществ на устройстве Galaxy Watch3 могут вызвать раздражение кожи.
- Для удаления солнцезащитного крема, лосьона или масла используйте не содержащее мыло моющее средство, после чего прополощите и тщательно высушите устройство Galaxy Watch3.

- Кожаный ремешок не является водостойким. Не плавайте и не принимайте душ с кожаным ремешком.
- Ввиду природных свойств кожи на кожаном ремешке могут появиться пятна от масла или косметики. Будьте осторожны и не подвергайте кожаный ремешок воздействию этих веществ.
- Не подвергайте кожаный ремешок Galaxy Watch3 воздействию прямых солнечных лучей, горячей или влажной среды или воды. В противном случае, цвет и форма кожаного ремешка могут измениться. Если кожаный ремешок намочит, немедленно протрите его мягкой безворсовой тканью и высушите в хорошо проветриваемом и укрытом от солнечных лучей месте.
- Если кожаный ремешок испачкается, протрите его мягкой безворсовой тканью. При необходимости слегка смочите ткань пресной водой.

Предостережения касательно аллергии на материалы устройства Galaxy Watch3

- Компания Samsung протестировала вредные материалы, содержащиеся в устройстве Galaxy Watch3, с привлечением внутренних и внешних организаций по сертификации, в том числе были проведены тесты всех материалов, которые контактируют с кожей, тест на кожную токсичность и тест на ношение устройства Galaxy Watch3.
- В устройстве Galaxy Watch3 присутствует никель. Соблюдайте надлежащие меры предосторожности в случае гиперчувствительности кожи или при наличии аллергии на какие-либо материалы устройства Galaxy Watch3.
 - **Никель:** в устройстве Galaxy Watch3 содержится никель, количество которого незначительно и меньше порога, определенного регламентом Европейского союза REACH. Пользователь не подвергается воздействию никеля, находящегося внутри устройства Galaxy Watch3 и устройство Galaxy Watch3 прошло международную сертификацию. Однако следует проявлять осторожность при использовании устройства Galaxy Watch3 в случае гиперчувствительности к никелю.
- В производстве устройства Galaxy Watch3 применялись только материалы, отвечающие требованиям стандартов Комиссии США по безопасности потребительских товаров (CPSC), регламентов стран Европейского союза и других международных стандартов.
- Дополнительную информацию о порядке обращения компании Samsung с химическими веществами можно получить на веб-сайте Samsung (<https://www.samsung.com/uk/aboutsamsung/sustainability/environment/>).

Обозначения, используемые в данном руководстве



Предупреждение — ситуации, которые могут привести к получению травмы вами или кем-либо из окружающих.



Внимание — ситуации, которые могут привести к повреждению устройства или другого оборудования.



Примечание — примечания, советы или дополнительные сведения.

Внешний вид устройства

Комплект поставки

Комплект поставки описан в кратком руководстве.



- Комплект поставки устройства Galaxy Watch3 и набор доступных аксессуаров могут различаться в разных регионах и определяются поставщиком услуг.
- Поставляемые аксессуары предназначены исключительно для данного устройства Galaxy Watch3 и могут быть несовместимы с другими устройствами.
- Внешний вид изделий и технические характеристики могут быть изменены без предварительного уведомления.
- Дополнительные аксессуары можно приобрести у местных дилеров компании Samsung. Перед покупкой убедитесь, что они совместимы с вашим устройством Galaxy Watch3.
- В отличие от устройства Galaxy Watch3 некоторые поставляемые в комплекте предметы и аксессуары могут не обладать такой же водо- и пыленепроницаемостью.
- Применяйте только аксессуары, рекомендованные компанией Samsung. Использование нерекондованных аксессуаров может привести к проблемам в работе и сбоям, на которые не распространяется гарантия.
- Доступность любых аксессуаров целиком и полностью зависит от производителя. Дополнительные сведения о доступных аксессуарах см. на веб-сайте Samsung.

Galaxy Watch3

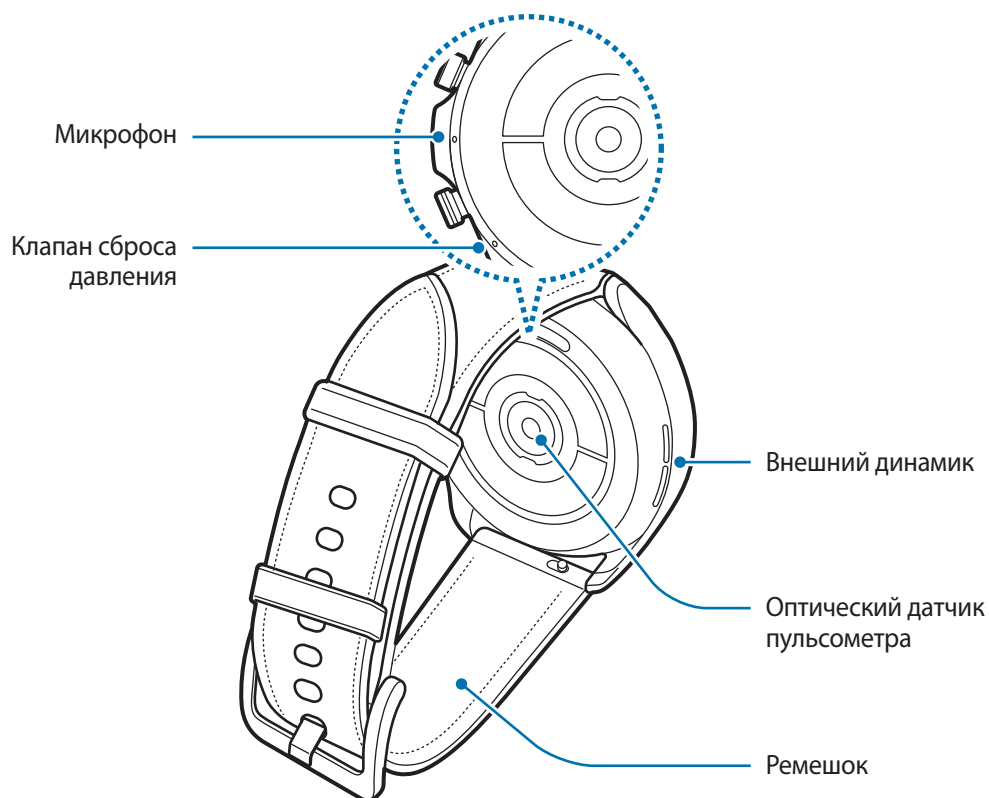
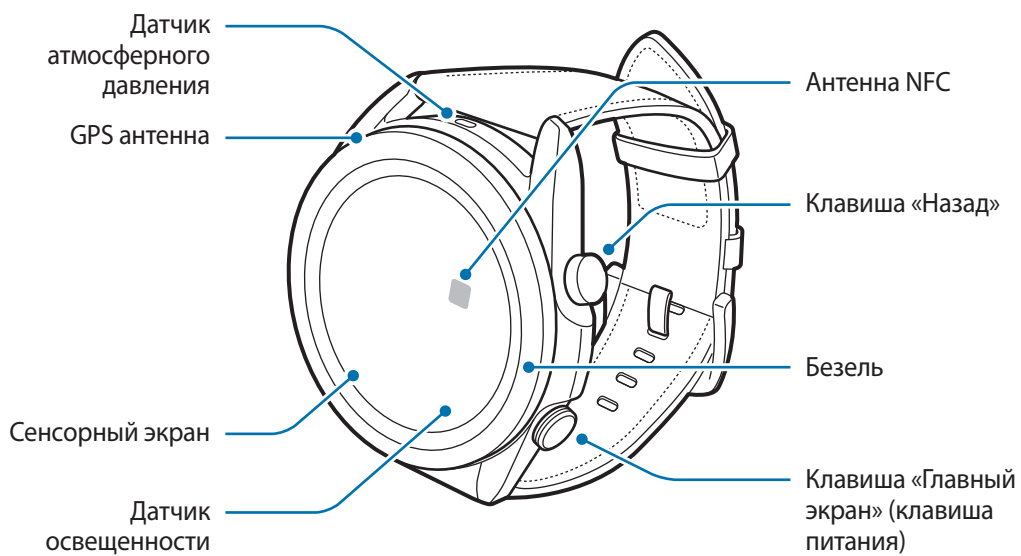



- Устройство содержит магниты, которые могут воздействовать на работу медицинских устройств, таких как кардиостимуляторы или имплантируемые кардиовертеры-дефибрилляторы. Если вы используете подобные медицинские устройства, держите устройство на безопасном расстоянии от них и проконсультируйтесь с врачом, прежде чем пользоваться устройством.
- Сохраняйте безопасное расстояние между устройством и объектами, на которые воздействуют магниты. Находящиеся в устройстве магниты могут повредить или привести в негодность предметы, такие как кредитные карты, сберегательные книжки, карты доступа, посадочные или парковочные талоны.



- При работе динамиков, например, при воспроизведении мультимедийных файлов или во время вызовов, не держите устройство Galaxy Watch3 вблизи ушей.
- Убедитесь, что ремешок устройства чист. При контакте ремешка с загрязняющими частицами, такими как пыль или краска, на нем могут появляться трудноудаляемые пятна.
- Запрещается вставлять острые предметы в датчик атмосферного давления, динамик, клапан сброса давления или микрофон. Возможно повреждение внутренних компонентов устройства Galaxy Watch3 и нарушение влагонепроницаемости.
- Использование устройства Galaxy Watch3 с поврежденным акриловым корпусом может быть травмоопасным. Снова пользоваться устройством можно только после его ремонта в сервисном центре Samsung.



- Не накрывайте датчик освещенности аксессуарами для экрана, такими как защитная пленка для экрана или наклейки. В противном случае это может привести к поломке датчика.
- Убедитесь, что во время разговора микрофон Galaxy Watch3 ничем не закрыт.
- Клапан сброса давления обеспечивает правильность работы внутренних компонентов и датчиков Galaxy Watch3 в случае использования Galaxy Watch3 в среде с перепадами атмосферного давления.
- Кожаный ремешок изготовлен из натуральной кожи с минимальной обработкой. Неоднородность фактуры, структуры кожи ремешка, наличие на коже пор, вмятин, а также изменение ее натурального цвета, в том числе метакроматической окраски во время использования являются естественными особенностями кожи и не считаются дефектами изделия.
- На изображениях в настоящем руководстве на устройстве Galaxy Watch3 закреплен кожаный ремешок.

Клавиши

Клавиша	Функция
Клавиша «Главный экран»	<ul style="list-style-type: none"> • Когда устройство Galaxy Watch3 выключено, нажмите и удерживайте клавишу, чтобы включить устройство. • Нажмите, чтобы включить экран. • Нажмите и удерживайте, чтобы начать беседу с Vixby. Дополнительные сведения см. в разделе Использование Vixby. • Нажмите два раза или нажмите и удерживайте, чтобы запустить выбранное приложение или функцию. • Если открыт экран часов, нажмите, чтобы перейти на экран приложений. • Если открыт какой-либо другой экран, нажмите, чтобы перейти на экран часов.
Клавиша «Назад»	<ul style="list-style-type: none"> • Нажмите для возврата на предыдущий экран.
Клавиша «Главный экран» + клавиша «Назад»	<ul style="list-style-type: none"> • Нажмите одновременно, чтобы сделать снимок экрана. • Нажмите одновременно и удерживайте, чтобы выключить устройство Galaxy Watch3.

Настройка клавиши «Главный экран»

Выберите программу или функцию, которая будет запускаться двойным нажатием или нажатием и удержанием клавиша «Главный экран».

На экране приложений коснитесь значка  (Настройки) → **Дополнительные** → **Клавиша «Домой»** → **Двойное нажатие** или **Нажатие и удерж.**, а затем выберите нужный параметр.

Беспроводное зарядное устройство

Поверхность для
беспроводной
зарядки

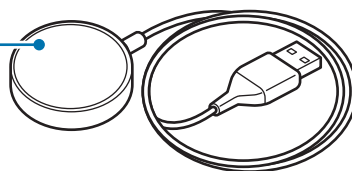

Не допускайте попадания воды на беспроводное зарядное устройство, так как оно не обладает водонепроницаемостью в отличие от устройства Galaxy Watch3.

Аккумулятор

Зарядка аккумулятора

Перед первым использованием устройства или после продолжительного периода, в течение которого устройство не использовалось, необходимо зарядить аккумулятор.



Используйте только одобренный компанией Samsung аккумулятор, зарядное устройство и кабель, предназначенные специально для вашего Galaxy Watch3. Несовместимый аккумулятор, зарядное устройство и кабель могут привести к серьезным травмам или повреждению Galaxy Watch3.



- Неправильное подключение зарядного устройства может привести к серьезному повреждению вашего устройства. Гарантия не распространяется на любые повреждения, возникшие в результате неправильного использования устройства и аксессуаров.
- Используйте только беспроводное зарядное устройство, прилагаемое к устройству. В случае использования сторонних беспроводных зарядных устройств устройство Galaxy Watch3 может не заряжаться должным образом.



- В целях экономии электроэнергии отключайте зарядное устройство, если оно не используется. Зарядное устройство не оснащено переключателем питания, поэтому его нужно отключать от электрической розетки, чтобы прервать процесс зарядки и сэкономить электроэнергию. При использовании зарядное устройство должно плотно прилегать к электрической розетке и находиться в легкодоступном месте.
- Устройство Galaxy Watch3 оснащено встроенной катушкой для беспроводной зарядки. Для зарядки аккумулятора можно использовать специальный коврик для беспроводной зарядки. Коврик для беспроводной зарядки продается отдельно. Дополнительные сведения о доступных ковриках для беспроводной зарядки см. на веб-сайте Samsung.

- 1 Подключите беспроводное зарядное устройство к обычному зарядному устройству, а затем последнее подключите к электрической розетке.

- Поместите устройство Galaxy Watch3 на беспроводное зарядное устройство, совместив центр задней стенки устройства Galaxy Watch3 с центром беспроводного зарядного устройства.

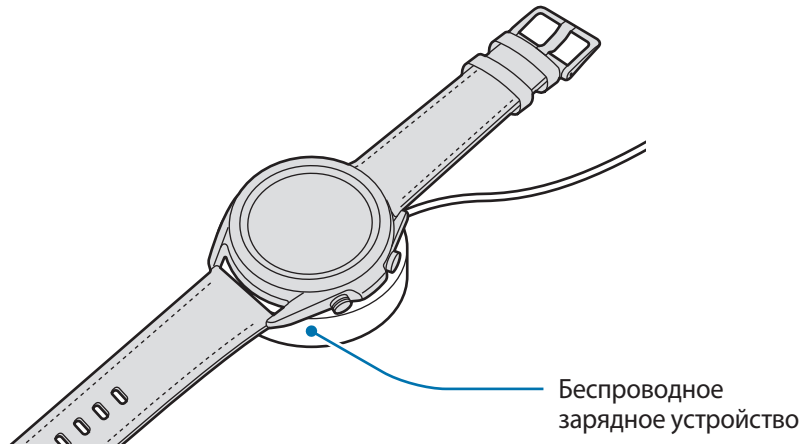

- После полной зарядки уберите устройство Galaxy Watch3 с беспроводного зарядного устройства. Затем отсоедините беспроводное зарядное устройство от обычного зарядного устройства, а затем — от электрической розетки.

Проверка состояния заряда аккумулятора

Проверьте состояние зарядки устройства Galaxy Watch3, которое находится на беспроводном зарядном устройстве. Расчетное время полной зарядки устройства Galaxy Watch3 будет показано на экране после двойного касания.

При зарядке аккумулятора выключенного устройства Galaxy Watch3 нажмите любую клавишу, чтобы просмотреть состояние зарядки на экране.

Советы и меры предосторожности во время зарядки аккумулятора

- При наличии посторонних предметов или веществ между беспроводным зарядным устройством и устройством Galaxy Watch3, последнее может не заряжаться должным образом. Не допускайте попадания на устройство Galaxy Watch3 и беспроводное зарядное устройство пота, жидкостей или пыли.
- Когда заряд аккумулятора подходит к концу, появляется значок пустого аккумулятора.
- При полной разрядке аккумулятора включить устройство Galaxy Watch3 сразу после подключения к беспроводному зарядному устройству невозможно. Чтобы включить устройство Galaxy Watch3, следует подождать несколько минут, пока аккумулятор немного зарядится.
- При одновременном использовании нескольких приложений, а также приложений, требующих соединения с другими устройствами, аккумулятор разряжается быстрее. Чтобы избежать разрядки аккумулятора во время передачи данных, эти приложения следует всегда запускать при полностью заряженном аккумуляторе.

- Если для зарядки используется не зарядное устройство, а, например, ПК, на зарядку аккумулятора может потребоваться больше времени из-за меньшей силы электрического тока.
- Если устройство Galaxy Watch3 заряжается одновременно с другими устройствами с помощью зарядного устройства для зарядки нескольких устройств, на полную зарядку может потребоваться больше времени.
- Во время зарядки аккумулятора можно пользоваться устройством Galaxy Watch3, но в этом случае на зарядку его аккумулятора потребуется больше времени.
- Если устройство Galaxy Watch3 получает нестабильное питание во время зарядки, сенсорный экран может не реагировать на прикосновения. В этом случае уберите устройство Galaxy Watch3 с беспроводного зарядного устройства.
- Во время зарядки устройство Galaxy Watch3 может нагреваться. Это нормальное явление, не влияющее на производительность и срок службы устройства Galaxy Watch3. Если аккумулятор нагреется больше обычного, зарядное устройство может прекратить свою работу по соображениям безопасности. Если это произойдет, уберите устройство Galaxy Watch3 с беспроводного зарядного устройства, дайте ему остыть, и только затем продолжите его зарядку.
- Зарядка устройства Galaxy Watch3 на влажном беспроводном зарядном устройстве может привести к повреждению Galaxy Watch3. Тщательно высушите беспроводное зарядное устройство перед зарядкой Galaxy Watch3.
- Если устройство Galaxy Watch3 не заряжается должным образом, обратитесь с ним в сервисный центр Samsung.
- Не используйте изогнутый или поврежденный кабель беспроводного зарядного устройства. Если кабель беспроводного зарядного устройства поврежден, воздержитесь от его использования.

Зарядка аккумулятора с помощью функции Wireless PowerShare

Galaxy Watch3 можно заряжать от аккумулятора устройства, которое функционирует как коврик для беспроводной зарядки. Galaxy Watch3 можно заряжать даже во время зарядки устройства, которое функционирует как коврик для беспроводной зарядки. Функция Wireless PowerShare может работать неправильно с некоторыми чехлами. Перед использованием этой функции рекомендуется снять все чехлы с устройства, которые выполняет функцию коврика для беспроводной зарядки.



Не используйте наушники или гарнитуру Bluetooth, заряжая другое устройство с помощью своего. Это может повредить задействованные устройства.

- 1 Включите функцию Wireless PowerShare на устройстве, функционирующем как коврик для беспроводной зарядки и поместите центр Galaxy Watch3 на устройство, функционирующее как коврик для беспроводной зарядки.



- Расположение катушки для беспроводной зарядки зависит от модели устройства. Отрегулируйте устройство или Galaxy Watch3 для правильного соединения устройств друг к другом.
- Некоторые функции, работающие во время ношения Galaxy Watch3, при передаче заряда на другое устройство недоступны.

Устройство, функционирующее как коврик для беспроводной зарядки

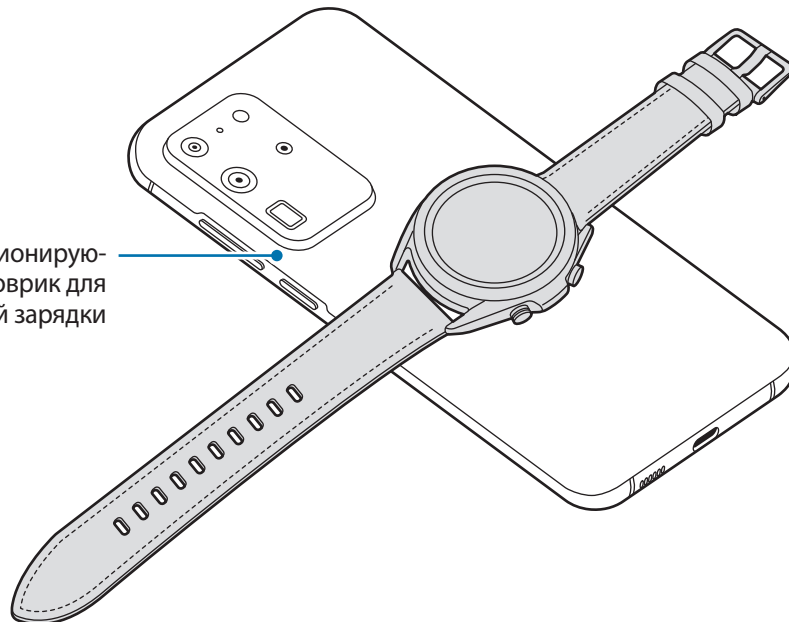

2 После полной зарядки отсоедините Galaxy Watch3 от устройства, функционирующего как коврик для беспроводной зарядки.



- Для надлежащей зарядки не перемещайте и не используйте устройство, функционирующее как коврик для беспроводной зарядки, или Galaxy Watch3 во время зарядки.
- Питание, поступающее на устройство Galaxy Watch3, может быть меньше, чем питание, которое поступает с другого устройства, функционирующего как коврик для беспроводной зарядки.
- Если устройство Galaxy Watch3 заряжается во время того, как заряжается устройство, функционирующее как коврик для беспроводной зарядки, то в зависимости от типа зарядного устройства скорость зарядки Galaxy Watch3 может уменьшиться либо устройство может не зарядиться должным образом.
- Скорость или эффективность зарядки могут варьироваться в зависимости от состояния устройства, которое выполняет функцию коврика для беспроводной зарядки, или окружающей среды.
- Если доступный заряд аккумулятора устройства, функционирующего как коврик для беспроводной зарядки, станет ниже определенного уровня, зарядка другого устройства прекратится.
- Дополнительные сведения о доступных устройствах, функционирующих как коврики для беспроводной зарядки, см. на веб-сайте Samsung.

Режим энергосбережения

Для продления времени работы от аккумулятора включите режим энергосбережения.

- Функция Wi-Fi отключена.
- Все функции, за исключением вызовов, сообщений и уведомлений, ограничиваются.
- Производительность процессора Galaxy Watch3 ограничивается.

На экране приложений нажмите кнопку  (Настройки) → Аккумулятор → Режим производительности → Экономия энергии → .

Для отключения этого режима выберите пункт **ВЫКЛ.** внизу экрана режима энергосбережения и коснитесь кнопки .

Ношение устройства Galaxy Watch3

Надевание устройства Galaxy Watch3

Откройте замок браслета и наденьте Galaxy Watch3 на запястье. Затяните ремешок, вставьте язычок в нужное регулировочное отверстие и зафиксируйте замок браслета, чтобы закрыть его. Если ремешок слишком тугой на запястье, используйте предыдущее отверстие для более комфортного использования часов.



Не сгибайте ремешок слишком сильно. Это может повредить устройство Galaxy Watch3.



- Для более точного измерения пульса с помощью устройства Galaxy Watch3 носите его так, чтобы оно плотно прилегало к нижней части руки над запястьем. Дополнительные сведения см. в разделе [Правильное ношение устройства Galaxy Watch3](#).
- В случае контакта определенных материалов с обратной стороной устройства Galaxy Watch3, устройство Galaxy Watch3 может распознавать ношение на запястье.
- В случае отсутствия контакта между датчиком Galaxy Watch3 и запястьем в течение 10 минут, устройство Galaxy Watch3 может определить, что не находится на запястье.

Советы и меры предосторожности при использовании ремешка

- При продолжительном ношении или выполнении высокоинтенсивных упражнений во время ношения Galaxy Watch3 возможно раздражение кожи по причине трения и давления. После ношения устройства Galaxy Watch3 в течение продолжительного времени снимите его с запястья и не надевайте в течение нескольких часов.
- Раздражение кожи может возникать по причине аллергии, факторов внешней среды, прочих факторов, а также при длительном контакте с мылом или потом. В этом случае прекратите пользоваться устройством Galaxy Watch3 и подождите 2 или 3 дня до тех пор, пока симптомы не ослабнут. Если симптомы не проходят или усугубляются, немедленно обратитесь к врачу.
- Перед надеванием устройства Galaxy Watch3 кожа должна быть сухой. При длительном ношении влажного устройства Galaxy Watch3 возможно воздействие на кожу.
- Если устройство Galaxy Watch3 используется в воде, уберите посторонние материалы с кожи и устройства Galaxy Watch3 и тщательно высушите их во избежание раздражения кожи.
- Не используйте в воде никакие аксессуары помимо устройства Galaxy Watch3.

Присоединение или замена ремешка

Присоедините ремешок перед использованием Galaxy Watch3. Можно отсоединить ремешок от устройства Galaxy Watch3 и заменить его новым.



- Входящий в комплект поставки ремешок может отличаться в зависимости от региона или модели.
- Размер входящего в комплект поставки ремешка может отличаться в зависимости от модели. Используйте ремешки соответствующего размера для вашей модели.

Присоединение ремешка

- 1 Вставьте один конец пружинного стержня ремешка в проушину устройства Galaxy Watch3.

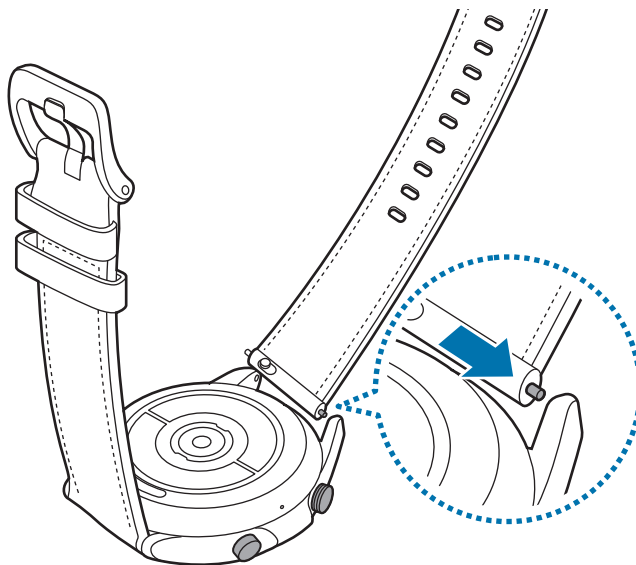

- 2 Задвиньте пружинный стержень внутрь и подсоедините ремешок.

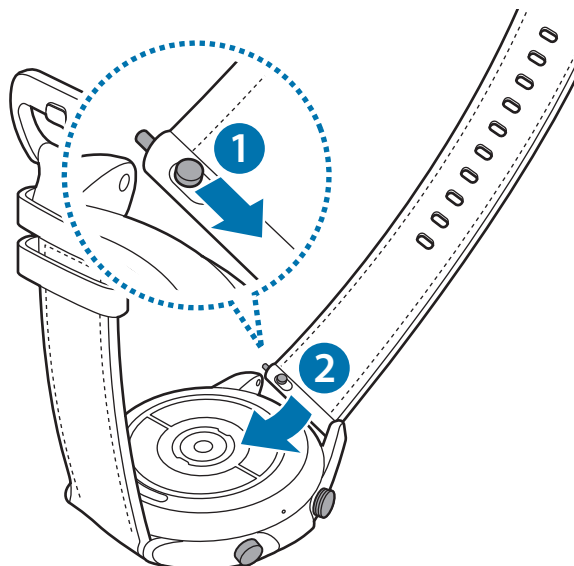

Замена ремешка

- 1 Передвиньте пружинный стержень ремешка внутрь.

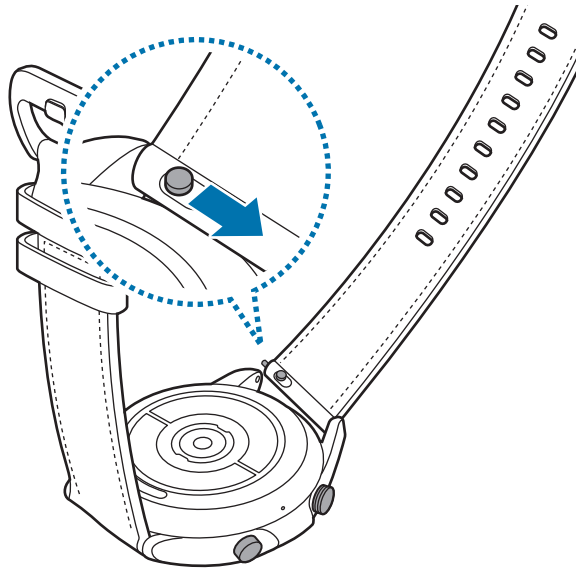

- 2 Отсоедините ремешок от корпуса устройства Galaxy Watch3.

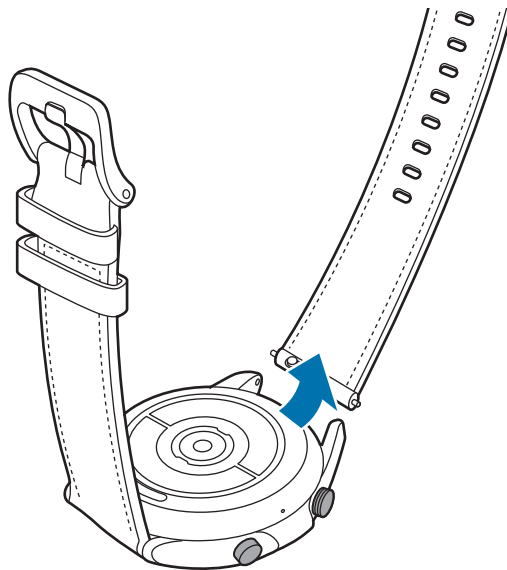

- 3 Присоедините новый ремешок к устройству Galaxy Watch3.

Правильное ношение устройства Galaxy Watch3

- После включения функции автоматического измерения пульса или при начале использования функций упражнений измерение пульса запустится на устройстве Galaxy Watch3 автоматически. При измерении пульса наденьте устройство Galaxy Watch3 на руку выше запястья, чтобы оно плотно прилегало к ней, как показано на рисунке ниже.

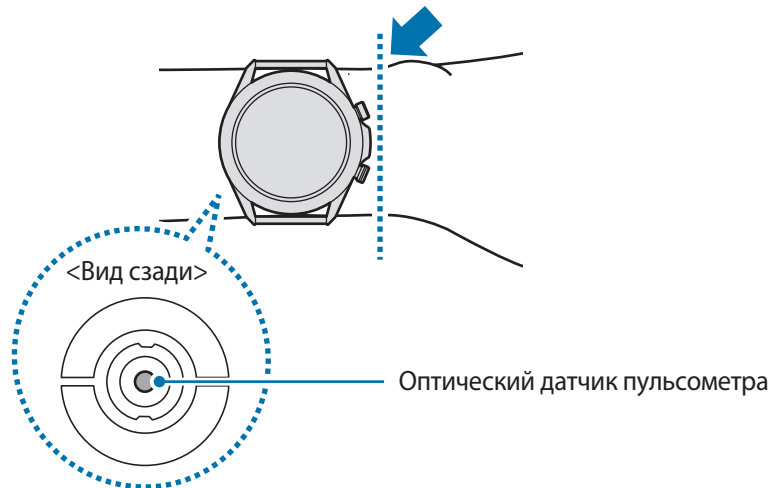

- Если устройство Galaxy Watch3 закреплено слишком туго, может возникнуть раздражение кожи, а если слишком слабо — может образовываться трение.



- Не смотрите на оптический датчик пульсометра без применения защитных средств для глаз. Это может привести к нарушению зрения. Не позволяйте детям смотреть непосредственно на датчик пульсометра.
- Если Galaxy Watch3 нагревается, снимите его, чтобы оно остыло. Длительное ношение устройства Galaxy Watch3 с нагретой поверхностью на руке может привести к ожогу.



- Точность измерений оптическим датчиком пульсометра зависит от условий измерения и окружающих условий.
- Используйте функцию пульсометра только для измерения пульса.
- Низкая температура окружающей среды может влиять на результаты измерений. В холодное время года необходимо согреться перед осуществлением замера.
- Курение и употребление алкоголя перед замерами могут повлиять на их результаты.
- Не разговаривайте, не зевайте и не дышите глубоко во время измерения пульса. Это может привести к неточному измерению пульса.
- На сигнал может влиять оттенок кожи, циркуляция крови, а также чистота в области датчика. Кроме того, если пульс сильно повышен или понижен, результаты измерения могут быть неточными.
- Пользователи с тонким запястьем могут получить неточные результаты измерений пульса из-за того, что устройство может неплотно прилегать, вследствие чего свет отражается неравномерно. При ненадлежащем измерении пульса сдвиньте оптический датчик пульсометра вправо, влево, вверх или вниз на запястье, или носите устройство на внутренней стороне запястья, чтобы обеспечить контакт датчика с кожей.

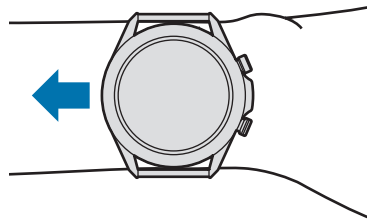

- При загрязнении оптического датчика пульсометра вытрите его и повторите попытку. К неравномерному отражению света датчика могут привести препятствия между ремешком устройства и запястьем, такие как грязь или посторонние частицы. Убедитесь, что ремешок прилегает плотно, прежде чем начать использование устройства.
- Для более точного измерения пульса с помощью устройства Galaxy Watch3 используйте спортивный ремешок Ridge. Спортивный ремешок Ridge продается отдельно.

Включение и выключение устройства Galaxy Watch3



В местах, где использование беспроводных устройств запрещено, например в самолетах или больницах, следуйте требованиям предупреждающих табличек и указаниям персонала.

Включение устройства Galaxy Watch3

Чтобы включить устройство Galaxy Watch3, нажмите и удерживайте клавишу «Главный экран» в течение нескольких секунд.

При первом включении устройства Galaxy Watch3 или после его сброса на экране появляются инструкции по загрузке и установке приложения Galaxy Wearable на мобильном устройстве.

Дополнительные сведения см. в разделе [Подключение Galaxy Watch3 к мобильному устройству](#).

Выключение устройства Galaxy Watch3

- 1 Для выключения устройства Galaxy Watch3 нажмите и удерживайте клавишу «Главный экран» и клавишу «Назад» одновременно. Можно также открыть панель быстрого доступа, проведя по экрану сверху вниз, и коснуться значка .



- 2 Выберите пункт **Выключение**.



Устройство Galaxy Watch3 можно настроить на отключение при нажатии и удерживании клавиши «Главный экран». На экране приложений коснитесь значка  (**Настройки**) → **Дополнительные** → **Клавиша «Домой»** → **Нажатие и удерж.** и выберите пункт **Меню выключения**.

Принудительная перезагрузка

Если устройство Galaxy Watch3 не реагирует на выполняемые действия, для его перезагрузки одновременно нажмите и удерживайте клавишу «Главный экран» и клавишу «Назад» в течение более 7 секунд.

Подключение Galaxy Watch3 к мобильному устройству

Установка приложения Galaxy Wearable

После подключения устройства Galaxy Watch3 к мобильному устройству можно использовать прочие различные функции. Чтобы подключить устройство Galaxy Watch3 к мобильному устройству, установите на мобильном устройстве приложение Galaxy Wearable.

В зависимости от смартфона приложение Galaxy Wearable можно загрузить из следующих источников:

- Устройства на базе Android компании Samsung: **Galaxy Store, Play Маркет**
- Другие устройства Android: **Play Маркет**



- Приложение Galaxy Wearable невозможно установить на мобильные устройства, которые не поддерживают синхронизацию с Galaxy Watch3. Убедитесь, что ваше мобильное устройство совместимо с устройством Galaxy Watch3.
- Если используется мобильное устройство iOS, откройте приложение **App Store** на iPhone 5 или более новой версии, или устройстве, которое поддерживает iOS 9 или новее, и установите приложение Galaxy Wearable, чтобы подключиться к Galaxy Watch3. Некоторые функции могут отсутствовать.

Подключение Galaxy Watch3 к мобильному устройству по Bluetooth

- 1 Включите устройство Galaxy Watch3 и проведите от нижнего края экрана вверх.
Появится экран с информацией о загрузке и установке приложения Galaxy Wearable.
- 2 Нажмите кнопку , чтобы выбрать используемый язык, и следуйте инструкциям на экране.



Экран первоначальной настройки может отличаться в зависимости от региона.

- 3 Откройте приложение **Galaxy Wearable** на мобильном устройстве.
При необходимости обновите приложение Galaxy Wearable до последней версии.

4 Выберите пункт **Начать**.

5 Выберите устройство на экране.

Если нужное устройство отсутствует, выберите пункт **Моего устройства нет**.

6 Для установки подключения следуйте инструкциям на экране.

При установлении подключения на экране Galaxy Watch3 откроется экранное учебное руководство. Следуйте инструкциям на экране, чтобы ознакомиться с базовыми функциями устройства Galaxy Watch3.



- Способы подключения могут отличаться в зависимости от используемого смартфона и версии программного обеспечения.
- При первом подключении устройства Galaxy Watch3 к мобильному устройству после сброса заряд аккумулятора Galaxy Watch3 может расходоваться быстрее во время синхронизации данных, например, контактов.
- Поддерживаемые мобильные устройства и функции могут отличаться в зависимости от страны, поставщика услуг и производителя устройства.

Подключение Galaxy Watch3 к новому мобильному устройству

При подключении Galaxy Watch3 к новому мобильному устройству все данные Galaxy Watch3, кроме мультимедийных файлов и настроек, будут сброшены. Когда появится запрос перед подключением устройства Galaxy Watch3 к новому мобильному устройству, выберите пункт **Резервное копирование**, чтобы безопасно выполнить резервное копирование сохраненных данных. Для получения дополнительной информации о резервном копировании данных устройства Galaxy Watch3 см. раздел [Управление данными устройства Galaxy Watch3](#).

1 На экране приложений нажмите кнопку  (**Настройки**) → **Подкл. к новому телефону** → **Продолжить**.

Устройство Galaxy Watch3 будет отключено от мобильного устройства. После этого оно автоматически переключится в режим сопряжения по Bluetooth.

2 На новом мобильном устройстве откройте приложение **Galaxy Wearable**, чтобы установить подключение к устройству Galaxy Watch3.



Если нужное мобильное устройство уже подключено к другому устройству, откройте приложение **Galaxy Wearable** на мобильном устройстве и коснитесь значка  → **Добавить новое устройство**, чтобы выполнить подключение к новому устройству.

Удаленное подключение

Мобильное устройство и устройство Galaxy Watch3 будут подключены с помощью функции Bluetooth. Если подключение по Bluetooth недоступно, устройство Galaxy Watch3 можно удаленно подключить к мобильному устройству с помощью учетной записи Samsung по сети Wi-Fi. Таким образом, можно будет и далее получать уведомления от мобильного устройства.

Если эта функция выключена, откройте приложение **Galaxy Wearable** на мобильном устройстве, выберите пункт **Главная** → **Учетная запись и рез. копир.**, а затем коснитесь переключателя **Удаленное подключение**, чтобы включить соответствующую функцию.

Управление экраном

Безель

Устройство Galaxy Watch3 оснащено безелем. Поверните безель по часовой стрелке или против часовой стрелки, чтобы легко управлять различными функциями Galaxy Watch3.



- Убедитесь, что в области безеля нет посторонних веществ, таких как пыль или песок.
- Не используйте безель возле магнитных полей, так как они могут вносить помехи в работу внутренних магнитов безеля и привести к их неисправности.



Если безель не поворачивается, обратитесь в сервисный центр Samsung, не пытайтесь разобрать устройство Galaxy Watch3.

Перемещение между экранами

Поверните bezель, чтобы просмотреть содержимое других экранов. При открытом экране Часы поверните bezель против часовой стрелки, чтобы просмотреть уведомления.

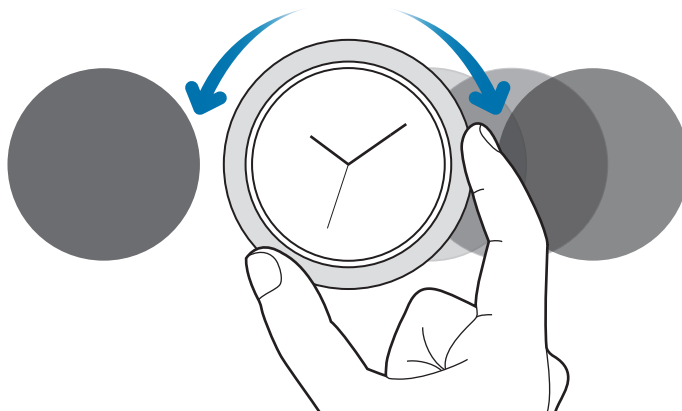

Выбор объекта

Для перемещения по элементам поворачивайте bezель. С поворотом bezеля индикатор выделения перемещается в направлении вращения и выделяется элемент.

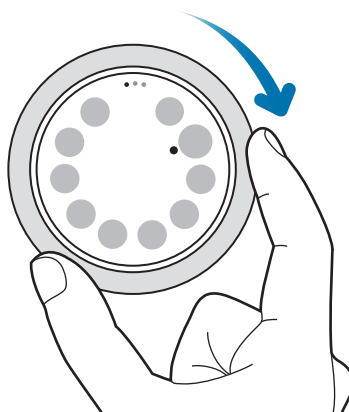

Настройка значений ввода

Поверните bezель для настройки уровня громкости или яркости. Настраивая яркость, поверните bezель по часовой стрелке, чтобы сделать экран ярче.

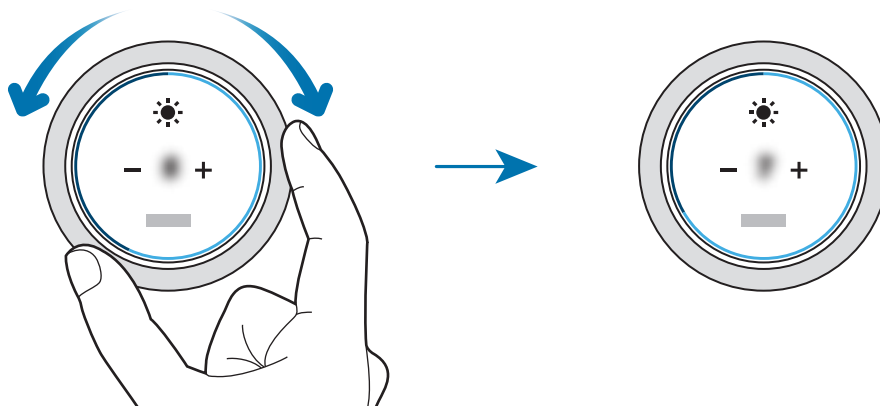

Использование функции телефона или будильника

Чтобы ответить на входящий вызов или выключить сигнал оповещения, поверните bezель по часовой стрелке. Чтобы отклонить входящий вызов или отложить срабатывание сигнала оповещения, поверните bezель против часовой стрелки.

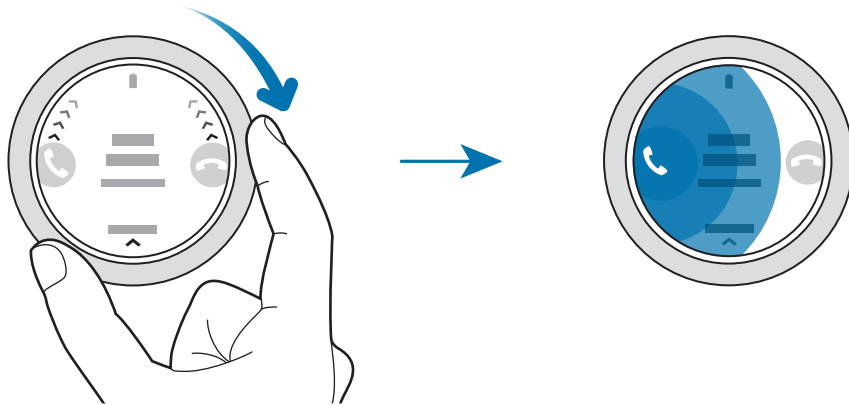

Сенсорный экран



- Следите за тем, чтобы сенсорный экран не соприкасался с электронными устройствами. Возникающие при этом электростатические разряды могут привести к неправильной работе сенсорного экрана или выходу его из строя.
- Во избежание повреждений сенсорного экрана не касайтесь его острыми предметами и не нажимайте на него слишком сильно пальцами.
- Рекомендуется не использовать неподвижные изображения на всем сенсорном экране или его части в течение продолжительного времени. В противном случае на экране могут появляться шлейфы от изображения (эффект выгорания экрана) и артефакты.



- Устройство Galaxy Watch3 может не распознать касания близко к краям экрана, поскольку они находятся за пределами сенсорной области.
- Рекомендуется пользоваться сенсорным экраном с помощью пальцев.
- При включенном режиме блокировки в воде сенсорный экран не будет действовать.

Касание

Чтобы открыть приложение, выбрать пункт меню или нажать экранную кнопку, коснитесь нужного объекта пальцем.

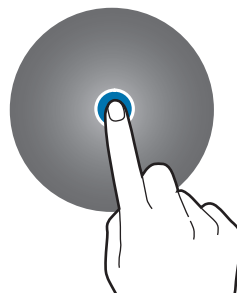

Нажатие и удерживание

Нажмите и удерживайте экран в течение не менее двух секунд, чтобы перейти в режим редактирования или просмотреть доступные параметры.

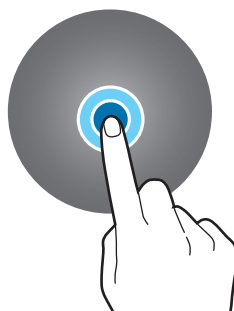

Перемещение

Чтобы переместить элемент, коснитесь его и, удерживая, перетащите в нужное место.

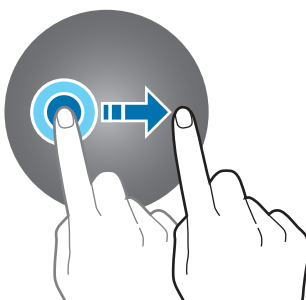

Двойное касание

Дважды коснитесь изображения, чтобы увеличить или уменьшить масштаб.



Разведение и сведение пальцев

Разведите или сведите два пальца на изображении, чтобы увеличить или уменьшить масштаб.



Прокрутка

Проведите влево или вправо, чтобы просмотреть другую панель.

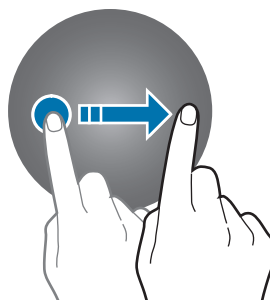

Структура экрана

Экран Часы — это отправная точка для доступа к остальным экранам устройства Galaxy Watch3. Поворачивая безель можно просмотреть виджеты или открыть панель уведомлений.



Доступные виджеты, уведомления и порядок их расположения зависят от версии программного обеспечения.

Виджеты

Чтобы добавить виджет, прокрутите экран влево, коснитесь значка **+**, а затем выберите виджет. Можно также изменить порядок расположения виджетов, коснувшись и удерживая виджет, а затем перетащив его в нужное место.

Чтобы удалить виджет, коснитесь и удерживайте его, а затем коснитесь значка **⊖**.

Включение и выключение экрана

Включение экрана

Включить экран можно одним из перечисленных ниже способов:

- С помощью клавиш: нажать клавишу «Главный экран» или клавишу «Назад».
- С помощью безеля: повернуть безель. Если после поворота безеля экран не включается, на экране приложений коснитесь значка **⚙️ (Настройки)**, выберите пункт **Дополнительные** → **Включение экрана** → **Пробуждение с помощью кольца**, а затем коснитесь переключателя, чтобы включить соответствующую функцию.
- Касанием экрана: коснуться экрана. Если после касания экран не включается, на экране приложений коснитесь значка **⚙️ (Настройки)**, выберите пункт **Дополнительные** → **Включение экрана** → **Пробуждение касанием**, а затем коснитесь переключателя, чтобы включить соответствующую функцию.

- Поднятием запястья: поднять запястье с надетым устройством Galaxy Watch3. Если после поднятия запястья экран не включается, на экране приложений коснитесь значка  (Настройки), выберите пункт **Дополнительные** → **Включение экрана** → **Жест пробуждения**, а затем коснитесь переключателя, чтобы включить соответствующую функцию.

Выключение экрана

Чтобы выключить экран, накройте его ладонью. Кроме того, экран автоматически выключается, если устройство Galaxy Watch3 не используется в течение определенного периода времени.

Переключение между экранами

Переход между экранами часов и приложений

Чтобы открыть экран приложений нажмите клавишу «Главный экран».

Для возврата на экран часов нажмите клавишу «Главный экран».



Экран приложений

На экране приложений отображаются значки всех приложений, установленных на устройстве Galaxy Watch3.

Чтобы перейти к следующему или предыдущему приложению, поверните bezel или проведите влево или вправо по экрану.



Доступные приложения зависят от версии программного обеспечения.



Запуск приложений

Чтобы открыть приложение, коснитесь его значка на экране приложений.

Чтобы открыть приложение из списка недавно использованных приложений, на экране приложений коснитесь значка  (**Последние прилож.**).

Чтобы открыть приложение, можно также повернуть безель по часовой стрелке или провести по экрану часов влево и выбрать недавно запущенное или часто используемое приложение из виджета **Ярлыки прилож.**, чтобы запустить соответствующее приложение.



Чтобы добавить нужное приложение в виджет **Ярлыки прилож.**, коснитесь значка  и добавьте приложение. Если свободное место для добавления часто используемого приложения отсутствует, коснитесь и удерживайте экран, выберите пункт **Изменить**, а затем коснитесь значка  на ранее добавленном приложении, чтобы добавить другое приложение.

Закрытие приложений

- 1 На экране приложений коснитесь значка  (**Последние прилож.**).
- 2 Поверните безель или проведите влево или вправо по экрану, чтобы перейти к приложению, чтобы закрыть его.
- 3 Смахните приложение вверх, чтобы закрыть его.

Чтобы закрыть все запущенные приложения, выберите пункт **Закрыть все**.

Возврат на предыдущий экран

Для возврата на предыдущий экран нажмите кнопку «Назад».

Экран блокировки

Функция блокировки экрана позволяет защитить вашу личную информацию и не позволит посторонним получить доступ к устройству Galaxy Watch3. После включения функции блокировки экрана для разблокировки устройства Galaxy Watch3 потребуется каждый раз вводить код разблокировки.

Настройка блокировки экрана

На экране приложений нажмите кнопку  (Настройки) → Защита данных → Блокировка → Тип и выберите способ блокировки.

- **Рисунок:** создание рисунка, как минимум, из четырех точек для разблокировки экрана.
- **PIN-код:** ввод PIN-кода, состоящего из цифр, для разблокировки экрана.



PIN-код можно ввести, поворачивая bezel. Поворачивайте bezel для перехода к нужной цифре. Цифра будет введена при изменении цвета ее кнопки.

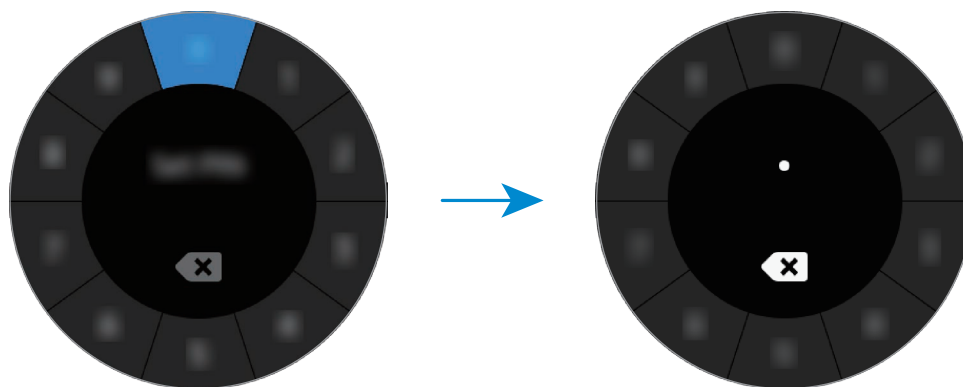

Часы

Экран часов

Можно посмотреть текущее время или другую информацию. Если вы находитесь в другом меню, то нажатие клавиши «Главный Экран» вернёт вас на экран Часы.

Изменение вида часов

Нажмите и удерживайте экран часов и поверните безель или проведите по экрану влево или вправо, а затем выберите циферблат.

Для настройки циферблата выберите пункт **Настроить**, проведите по экрану влево или вправо, чтобы переместить нужный пункт, после чего выберите нужный цвет или шрифт, повернув безель или проведя по экрану вверх или вниз.

Для просмотра и выбора доступных циферблатов на экране коснитесь и удерживайте экран часов и быстро поверните безель. При этом функция **Настроить** будет недоступна.

Дополнительные циферблаты можно загрузить из приложения **GALAXY Store**.

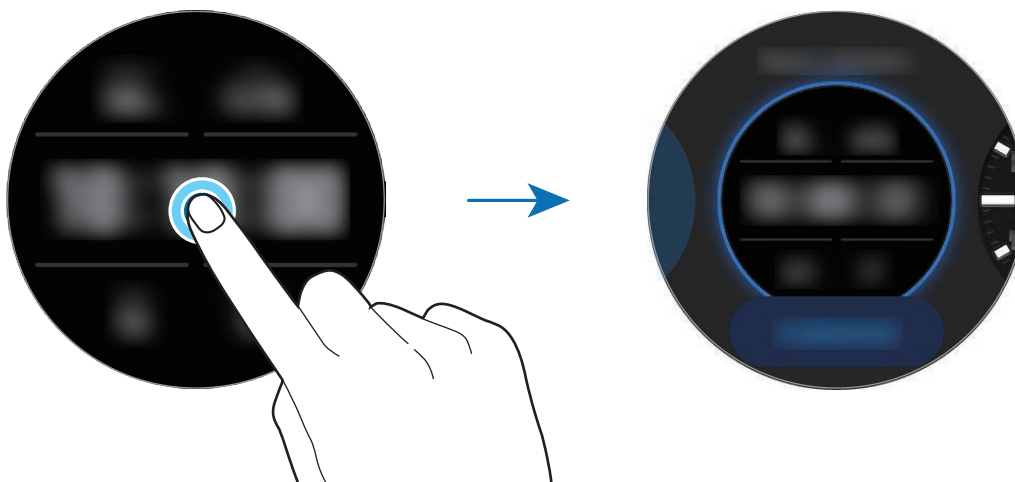

Также можно изменить циферблат часов. На экране приложений нажмите кнопку  (Настройки) → Циферблаты часов → Выберите циферблат.

Помимо этого, циферблат, отображаемый на устройстве Galaxy Watch3, можно изменить на мобильном устройстве. Откройте приложение **Galaxy Wearable** на мобильном устройстве и выберите пункт **Циферблаты часов**.

Установка фотографии в качестве типа часов

Импортировав фотографию с мобильного устройства, ее можно установить в качестве типа часов. Дополнительные сведения об импорте фотографий с мобильного устройства приведены в разделе [Импорт изображений с мобильного устройства](#).

- 1 Коснитесь и удерживайте экран часов, поверните bezель или проведите по экрану влево или вправо, а затем выберите пункт **Настроить** у циферблата часов **Мои фото+**.
- 2 Коснитесь экрана и выберите пункт **Добавить фото**.
- 3 Выберите фото для применения в качестве типа часов, а затем выберите пункт **ОК** → **ОК**.
Дважды коснитесь изображения, разведите или сведите два пальца на изображении.
Проведите по экрану при увеличенном фото, чтобы часть фото оказалась на экране.





Чтобы добавить дополнительные фотографии, поверните bezель по часовой стрелке или проведите влево по экрану и выберите пункт **Добавить фото**. В качестве типа часов можно добавить до двадцати фотографий. Добавленные фотографии будут чередоваться.

- 4 Проведите по экрану, чтобы изменить цвет или шрифт, а затем выберите пункт **ОК**.



Включение функции постоянного отображения часов

Часы могут отображаться на устройстве Galaxy Watch3 при выключенном экране во время ношения устройства.

Откройте панель быстрого доступа, проведя по экрану сверху вниз, и коснитесь значка . Также на экране приложений можно коснуться значка  (**Настройки**) → **Циферблаты часов** → **Часы всегда включены**, а затем коснуться переключателя, чтобы включить соответствующую функцию.

Режим «Только часы»

Устройство Galaxy Watch3 можно использовать в режиме «Только часы». В режиме «Только часы» на экране будут отображаться только часы, а все остальные функции невозможно будет использовать.

Откройте панель быстрого доступа, проведя по экрану сверху вниз, и коснитесь значка . Также на экране приложений можно нажать кнопку  (**Настройки**), а затем выберите пункт **Аккумулятор**, чтобы открыть меню аккумулятора. Затем выберите пункт **Режим производительности** → **Только часы** и коснитесь значка .

Чтобы отключить режим «Только часы», нажмите и удерживайте клавишу «Главный экран» в течение более трех секунд.

Уведомления

Панель уведомлений

На панели уведомлений выводятся уведомления, например, о новых сообщениях или пропущенных вызовах. На экране часов поверните bezel против часовой стрелки или проведите вправо по экрану, чтобы открыть панель уведомлений. При наличии непрочитанных уведомлений на экране часов появится оранжевая точка.

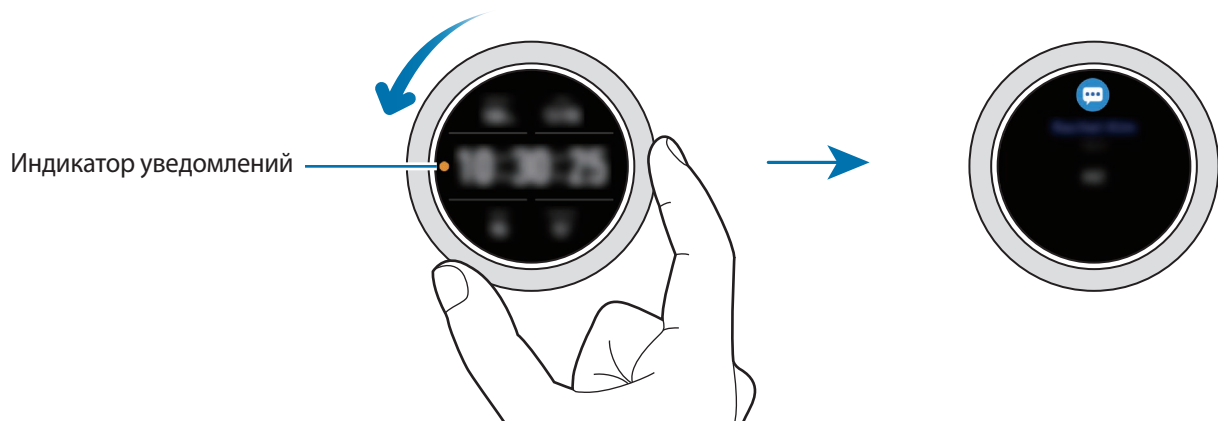

Просмотр входящих уведомлений

При поступлении уведомления на экране появляется информация о нем, например обозначается его тип или время получения. Если получено более двух уведомлений, поверните bezel или проведите влево или вправо по экрану, чтобы просмотреть другие уведомления.

Коснитесь уведомления, чтобы просмотреть подробные сведения.

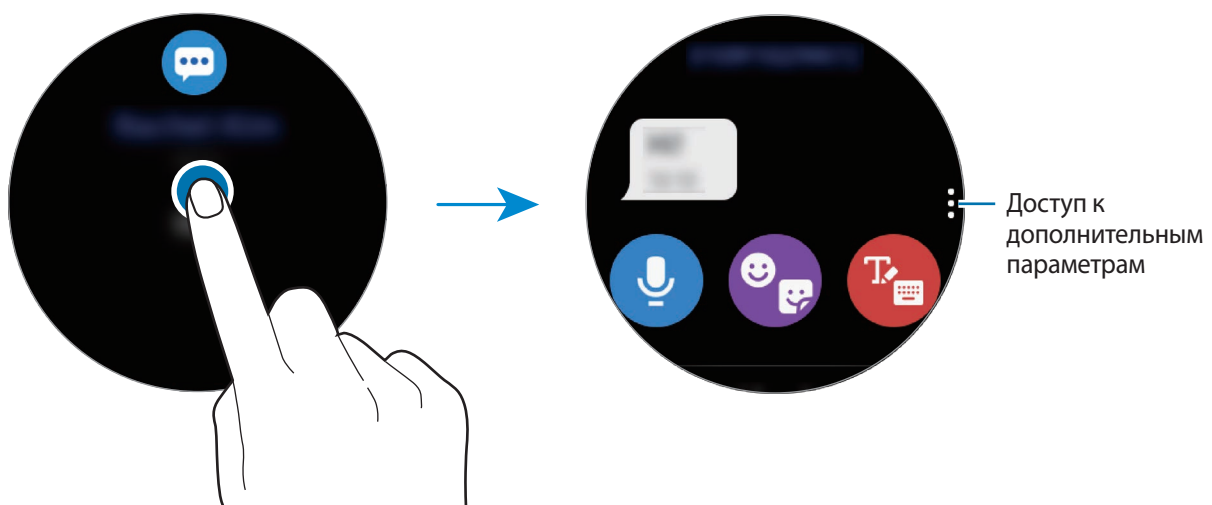

Удаление уведомлений

Проведите вверх по экрану, чтобы удалить уведомление во время его просмотра.

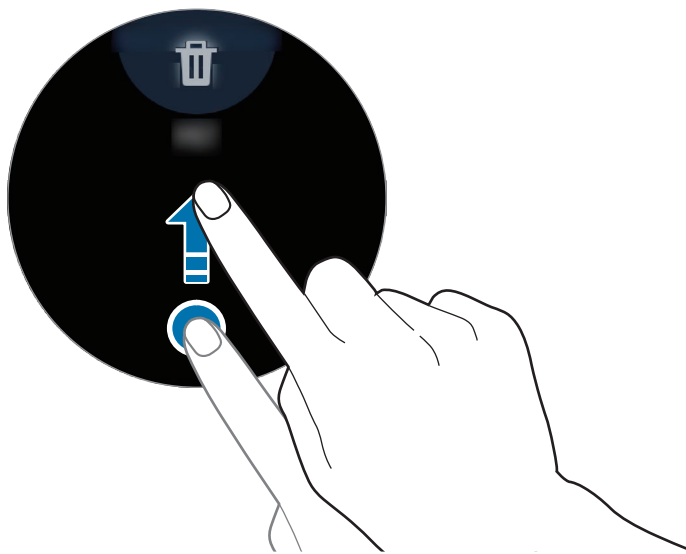

Выбор приложений, от которых поступают уведомления

Можно выбрать приложения на мобильном устройстве, от которых будут поступать уведомления на устройство Galaxy Watch3.

- 1 Откройте приложение **Galaxy Wearable** на мобильном устройстве и выберите пункт **Главная** → **Уведомления**, а затем коснитесь переключателя.
- 2 Выберите пункт **Просмотреть все** → ▼ → **Все**, а затем коснитесь переключателя рядом с приложениями, от которых должны поступать уведомления.

Панель быстрого доступа

На этой панели можно просмотреть текущее состояние устройства Galaxy Watch3 и изменить базовые настройки.

Чтобы открыть панель быстрого доступа, проведите от кромки экрана вниз. Для закрытия панели быстрого доступа проведите по экрану вверх.

Поверните bezel или проведите влево или вправо по экрану, чтобы перейти к следующей или предыдущей панели быстрого доступа.

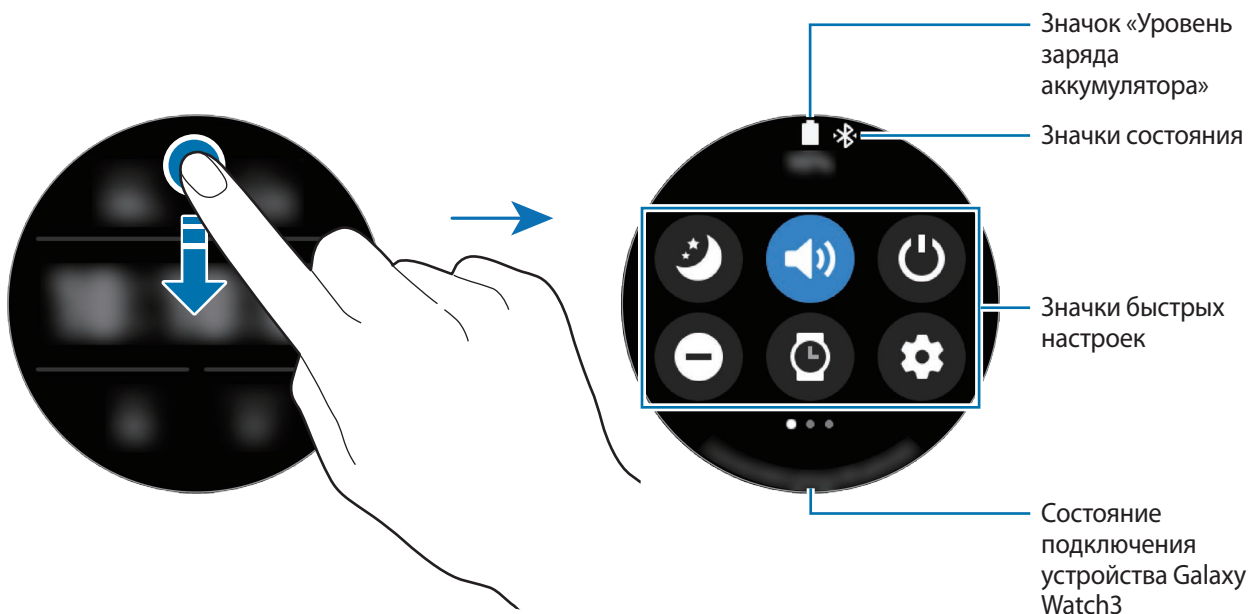

Просмотр значков состояния

Вверху панели быстрого доступа находятся значки состояния, по которым можно узнать о текущем состоянии устройства Galaxy Watch3. Значки, указанные в таблице ниже, встречаются чаще всего.



Внешний вид значков состояния может отличаться в зависимости от региона, поставщика услуг или модели.





Значок	Описание
	Bluetooth подключен
	Подключена Bluetooth-гарнитура
	Установлено соединение с сетью Wi-Fi
	Уровень заряда аккумулятора

Просмотр значков быстрых настроек

Значки быстрых настроек отображаются на панели быстрого доступа. Коснитесь значка для изменения основных настроек и удобного запуска функций.

Дополнительные сведения о добавлении новых значков на панель быстрого доступа содержатся в разделе [Добавление или удаление значка быстрых настроек](#).

Значок	Описание
	Включение ночного режима
	Включение звука, режима вибрации или беззвучного режима
	Доступ к параметрам питания
	Включение режима «Не беспокоить»
	Включение функции постоянного отображения часов
	Открытие приложения Настройки
	Включение кинорежима
	Открытие меню громкости
	Открытие меню аккумулятора
	Настройка яркости
	Включение режима блокировки в воде
	Подключение к сети Wi-Fi или автоматическое подключение к сети Wi-Fi
	Подключение гарнитуры Bluetooth
	Включение функции фонарика
	Включение автономного режима
	Запуск приложения Найти телефон
	Включение функции информации о местоположении

Значок	Описание
	Включение функции NFC
	Воспроизведение музыки/приостановка воспроизведения
	Включение режима энергосбережения
	Включение функции чувствительности к прикосновениям

Добавление или удаление значка быстрых настроек

Можно изменять значки на панели быстрого доступа.

Чтобы добавить значок быстрых настроек, коснитесь и удерживайте значок на панели быстрого доступа и нажмите кнопку , затем выберите функцию, которую нужно добавить на панель быстрого доступа. Значок выбранной функции будет добавлен.

Чтобы удалить значок быстрых настроек, коснитесь и удерживайте значок, который нужно удалить на панели быстрого доступа, а затем нажмите кнопку . Значок быстрых настроек будет удален.



Также можно изменить панель быстрого доступа. На экране приложений нажмите кнопку  (Настройки) → **Дополнительные** → **Изменение панели быстрого доступа**.

Включение ночного режима

Перед отходом ко сну можно включить соответствующий режим.

На панели быстрого доступа коснитесь значка .

Звук входящих вызовов будет отключен, и при поступлении входящих вызовов экран не будет включаться. Кроме того, все уведомления будут отключены, кроме сигналов будильника, и экран не включится при поступлении уведомлений. Функции жеста пробуждения, постоянно включенных часов и звуки системы будут также отключены автоматически.

Включение звука, режима вибрации или беззвучного режима

Можно включить звук, режим вибрации или беззвучный режим.

На панели быстрого доступа коснитесь значка ,  или .

Доступ к параметрам питания

Доступны следующие параметры питания:

На панели быстрого доступа коснитесь значка .

Включение режима «Не беспокоить»

Звук входящих вызовов будет отключен, и при поступлении входящих вызовов экран не будет включаться. Кроме того, все уведомления будут отключены, кроме сигналов будильника, и экран не включится при поступлении уведомлений.

На панели быстрого доступа нажмите кнопку  и выберите необходимый параметр режима «Не беспокоить», а затем коснитесь значка .

Значок  появится вверху экрана часов.

Включение функции постоянного отображения часов

Часы могут всегда отображаться на устройстве Galaxy Watch3 при выключенном экране во время ношения устройства.

На панели быстрого доступа коснитесь значка .

При включении этой функции заряд аккумулятора будет расходоваться быстрее обычного.

Открытие приложения «Настройки»

Откройте приложение **Настройки** для изменения различных функций устройства Galaxy Watch3.

На панели быстрого доступа коснитесь значка .

Откроется приложение **Настройки**.

Включение кинорежима



Кинорежим предназначен для просмотра фильмов.

На панели быстрого доступа коснитесь значка .

Звук входящих вызовов будет отключен, и при поступлении входящих вызовов экран не будет включаться. Кроме того, все уведомления будут отключены, включая сигналы будильника, и экран не включится при поступлении уведомлений или срабатывании будильника. Функции жеста пробуждения, постоянно включенных часов и звуки системы будут также отключены автоматически.

Открытие меню громкости

Отрегулируйте уровень громкости Galaxy Watch3.

На панели быстрого доступа нажмите кнопку , поверните bezel или проведите вверх или вниз по экрану, чтобы перейти к желаемому пункту громкости, а затем отрегулируйте громкость, повернув bezel или нажав кнопку  или .



Когда функция Voice Assistant включена, можно также настроить громкость функций специальных возможностей.

Открытие меню аккумулятора

Меню аккумулятора позволяет с легкостью управлять расходом заряда аккумулятора.

На панели быстрого доступа коснитесь значка .

Появится меню аккумулятора.

Настройка яркости

Яркость Galaxy Watch3 можно отрегулировать в соответствии с предпочтениями.

На панели быстрого доступа коснитесь значка  и отрегулируйте яркость, повернув bezel или нажав **+** или **-**.

Включение режима блокировки в воде

На время тренировок в воде можно включить режим блокировки в воде.



На панели быстрого доступа коснитесь значка .

Функциональность сенсорного экрана будет отключена автоматически.

Чтобы выключить режим блокировки в воде, нажмите и удерживайте клавишу «Главный экран» до тех пор, пока не исчезнет окружность.

Подключение к сети Wi-Fi

Подключитесь к сети Wi-Fi вручную или настройте автоматическое подключение к сети Wi-Fi.

На панели быстрого доступа коснитесь значка  или .

Произойдет подключение к сети Wi-Fi или отключение от нее. При появлении значка  произойдет автоматическое повторное подключение к сети Wi-Fi, которая была подключена прежде.

Подключение гарнитуры Bluetooth

Подключив гарнитуру Bluetooth, можно прослушивать музыку.

На панели быстрого доступа коснитесь значка .

Функция Bluetooth включается и выполняется поиск доступных гарнитур Bluetooth. Если доступно устройство Bluetooth, которое было подключено прежде, оно будет подключено автоматически.

Включение функции фонарика

Экран Galaxy Watch3 можно использовать как фонарик.

На панели быстрого доступа коснитесь значка .

Поверните bezel или коснитесь экрана, чтобы отрегулировать яркость фонарика.

Включение автономного режима

Находясь на борту самолета можно включить автономный режим. При включении этой функции работа приложений, которым требуется подключение к сети, будет ограничено, при этом другими функциями можно будет пользоваться как обычно.

На панели быстрого доступа коснитесь значка .

Значок  появится вверху экрана часов.

Запуск приложения «Найти телефон»

Приложение **Найти телефон** позволяет найти потерянное мобильное устройство.

На панели быстрого доступа коснитесь значка .

Мобильное устройство воспроизведет сигнал, включится вибрация и экран. Дополнительные сведения см. в разделе [Найти телефон](#).

Включение функции информации о местоположении

Эта функция необходима для использования данных GPS и данных о местоположении некоторыми приложениями.

На панели быстрого доступа коснитесь значка .

Включение функции NFC



Включение функции NFC.

На панели быстрого доступа коснитесь значка .

Функцию NFC удобно использовать с антенной NFC. Дополнительные сведения см. в разделе [NFC](#).

Воспроизведение музыки/приостановка воспроизведения



Устройство позволяет воспроизводить музыку или приостанавливать воспроизведение.

На панели быстрого доступа коснитесь значка  или .

Воспроизведение музыки на устройстве Galaxy Watch3 или подключенном мобильном устройстве будет начато или приостановлено. Музыка также можно прослушивать при подключении Bluetooth-гарнитуры.

Включение режима энергосбережения

Режим энергосбережения позволяет ограничить работу некоторых функций устройства Galaxy Watch3 и сократить расход заряда аккумулятора.

На панели быстрого доступа коснитесь значка  → .

Дополнительные сведения см. в разделе [Режим энергосбережения](#).

Включение функции чувствительности к прикосновениям

Функция чувствительности к прикосновениям позволяет пользоваться сенсорным экраном в перчатках.

На панели быстрого доступа коснитесь значка .



В зависимости от типа перчаток сенсорный экран может не распознавать прикосновения и функция может не работать.

Ввод текста

Введение

При наличии возможности ввода текста, например, при отправке сообщения, отображается соответствующий экран.



- Вид экрана ввода текста может отличаться в зависимости от используемого приложения.
- При подключении мобильного устройства к вашему устройству Galaxy Watch3 по Bluetooth, на устройстве Galaxy Watch3 применяется язык интерфейса мобильного устройства.

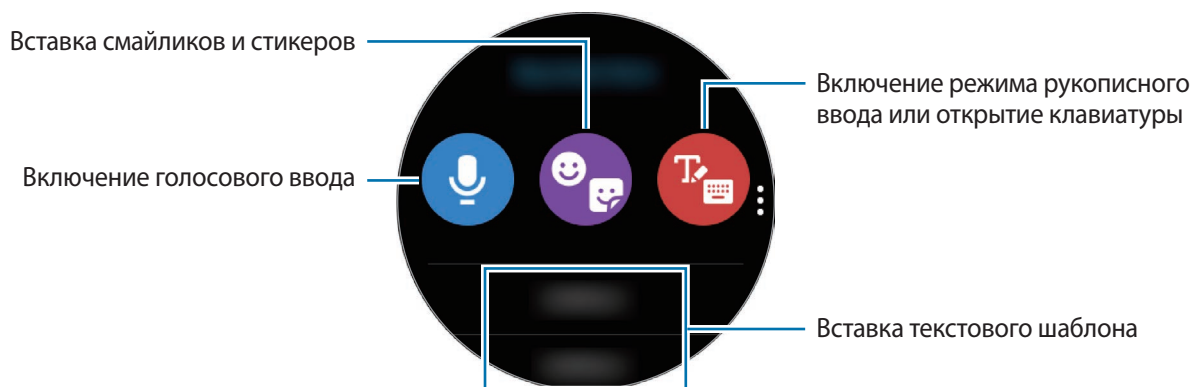

Использование функции голосового ввода

Коснитесь значка  и произнесите свое сообщение.

Чтобы изменить язык распознавания текста, коснитесь значка  → **Языки ввода**.

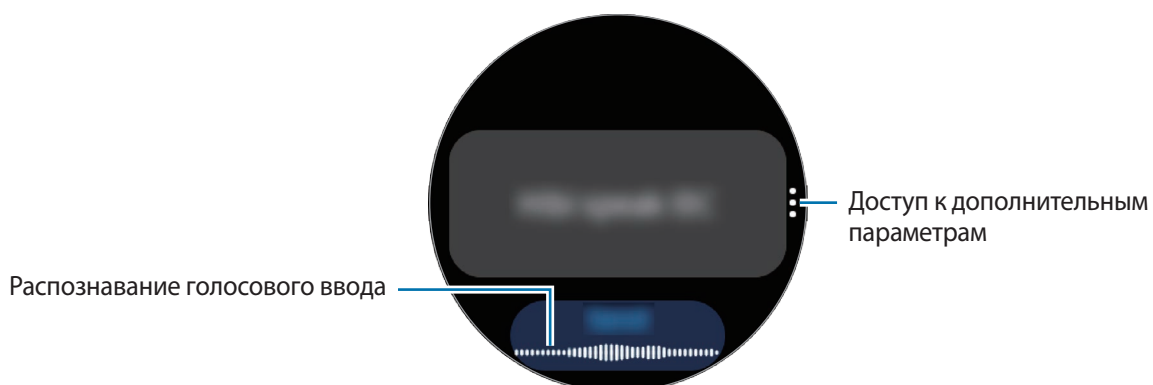





- Данная функция не поддерживается для некоторых языков.
- **Советы для более качественного распознавания голоса**

- Произносите слова четко.
- Пользуйтесь функцией голосового ввода в тихих местах, где отсутствует посторонний шум.
- Не используйте ненормативную лексику.
- Постарайтесь не употреблять диалектные слова.

В зависимости от окружающей обстановки и произношения устройство Galaxy Watch3 может не распознавать произнесенное сообщение.

Смайлики и стикеры

Чтобы ввести смайлик, нажмите кнопку  →  и выберите категорию. Появится список смайликов в выбранной категории.

Чтобы ввести стикер, нажмите кнопку  → . Стикеры на мобильном устройстве автоматически синхронизируются с устройством Galaxy Watch3, если оставшийся уровень заряда аккумулятора составляет более 15 %. Если автоматическая синхронизация не произошла, следуйте инструкциям в уведомлении и импортируйте стикеры с мобильного устройства вручную.

Использование режима рукописного ввода или клавиатуры

Использование режима рукописного ввода

Коснитесь значка , чтобы включить режим рукописного ввода и написать на экране.

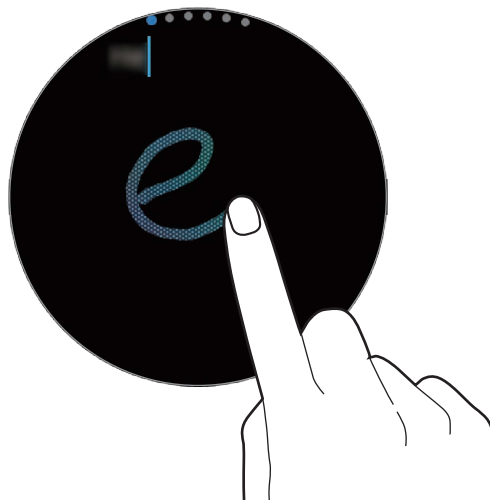

Доступность этой функции зависит от региона.

Использование клавиатуры

Для открытия клавиатуры нажмите кнопку . Как только появится режим рукописного ввода, поверните безель, чтобы открыть клавиатуру.



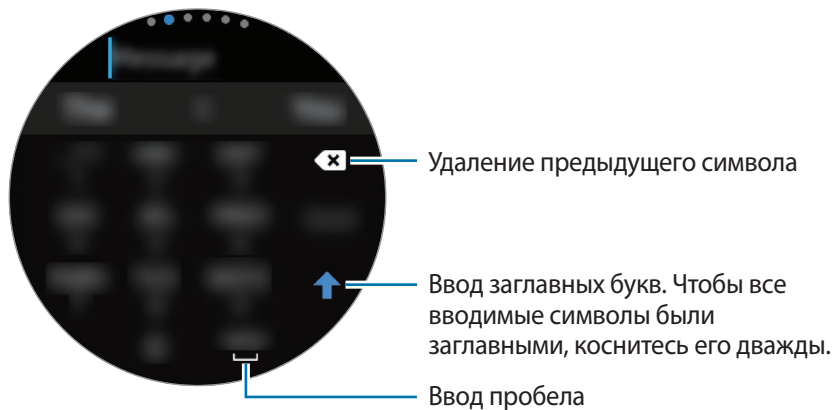

- Для некоторых языков ввод текста не поддерживается. Для ввода текста необходимо изменить язык ввода на один из поддерживаемых языков.
- Раскладка клавиатуры может отличаться в зависимости от региона.



Изменение языка ввода

Для переключения языка ввода, коснувшись и удерживая пробел, проведите по нему влево или вправо.

Чтобы добавить другие языки, поверните безель и перейдите в режим ввода цифр, знаков пунктуации и смайликов. Затем коснитесь значка  → **Языки ввода** →  → **Языки** и выберите язык, который нужно добавить. Можно добавить только два языка.

Изменение режима ввода

На выбор поворотом безеля доступны следующие режимы: ввод текста, смайликов, цифр, голосовой ввод, рукописный ввод и ввод знаков пунктуации.



Доступность режима рукописного ввода зависит от региона.

Приложения и функции

Сообщ.

Просматривайте сообщения и отвечайте на них, используя устройство Galaxy Watch3.

Просмотр сообщений



За получение сообщений в роуминге может взиматься дополнительная плата.

1 На экране приложений коснитесь значка  (Сообщ.).

Можно также повернуть bezель по против часовой стрелки или провести по вправо на экране часов, чтобы открыть панель уведомлений и просмотреть новое сообщение.

2 Прокрутите список сообщений и выберите нужный контакт для просмотра беседы.

Чтобы просмотреть сообщение на мобильном устройстве, нажмите кнопку , поверните bezель или проведите вверх или вниз по экрану, а затем выберите пункт **На телефоне**.

Чтобы ответить на сообщение, выберите режим ввода и введите текст сообщения.



Отправка сообщений

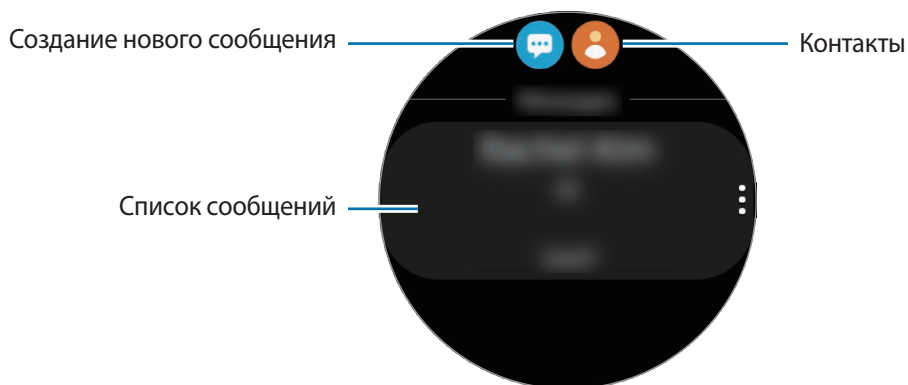

За отправку сообщений в роуминге может взиматься дополнительная плата.

- 1 На экране приложений коснитесь значка  (Сообщ.).



- 2 Коснитесь значка .
Можно также выбрать получателя сообщения, коснувшись значка  в списке контактов.

- 3 Добавьте получателя и выберите пункт **Далее**.

- 4 Выберите режим ввода и введите сообщение, а затем выберите пункт **Отправить**.

При выборе шаблона текста, смайлика или стикера коснитесь значка .

При голосовом наборе текста можно выбрать один из форматов сообщения: текст или аудио. Если экран выбора формата сообщения не появляется, на экране приложений коснитесь значка  (**Настройки**) → **Приложения** → **Сообщения**, а затем коснитесь переключателя **Отпр. как аудио**, чтобы включить соответствующую функцию.

Удаление сообщений

- 1 На экране приложений коснитесь значка  (Сообщ.).

- 2 Прокрутите список сообщений и выберите нужный контакт для просмотра беседы.

- 3 Коснитесь и удерживайте сообщение, а затем выберите пункт **Удалить**.

Чтобы удалить несколько сообщений, отметьте их флажками.

Сообщение будет удалено с устройства Galaxy Watch3 и подключенного мобильного устройства.

Телефон

Введение

Можно совершать и просматривать входящие вызовы, а также отвечать на них. Для телефонных разговоров можно использовать встроенный микрофон или динамик.



В местах со слабым сигналом звук может быть нечетким или могут быть доступны лишь кратковременные вызовы.

Входящие вызовы

Ответ на вызов

При поступлении вызова поверните bezель по часовой стрелке. Можно также перетащить значок  за пределы большого круга.

Для телефонных разговоров можно использовать встроенный микрофон или динамик.

Отклонение вызова

Можно отклонять входящие вызовы и отправлять сообщения об отклонении звонящему.

При поступлении вызова поверните bezель против часовой стрелки. Можно также перетащить значок  за пределы большого круга.

Чтобы отправить сообщение при отклонении входящего вызова, проведите вверх от нижнего края экрана и выберите нужное сообщение.

Пропущенные вызовы



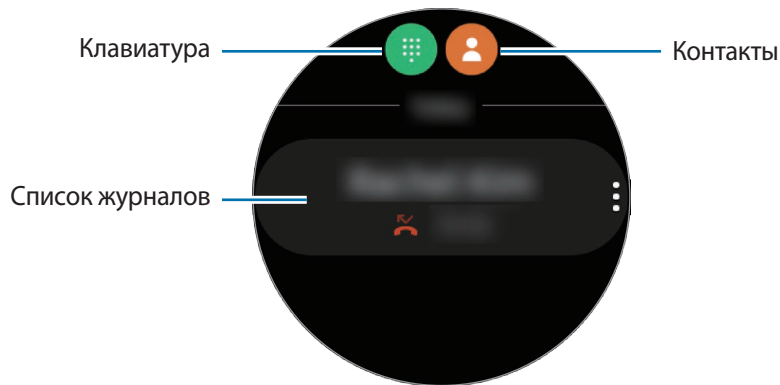

Если вызов пропущен, уведомление о пропущенном вызове будет отображаться на панели уведомлений. Поверните bezель против часовой стрелки или проведите вправо на экране часов, чтобы открыть панель уведомлений и просмотреть уведомления о пропущенных вызовах. Или коснитесь значка  (Телефон) на экране приложений, чтобы просмотреть пропущенные вызовы.

Выполнение вызовов

На экране приложений коснитесь значка  (Телефон).



Используйте один из приведенных ниже способов:

- Коснитесь значка , введите номер телефона с помощью клавиатуры и коснитесь значка .
- Коснитесь значка , поверните безель или прокрутите список контактов, выберите нужный контакт, а затем коснитесь значка .
- Поверните безель или прокрутите список журнала, выберите нужную запись журнала и коснитесь значка .

Возможности во время вызовов

Использование экрана вызовов

Доступны следующие действия:

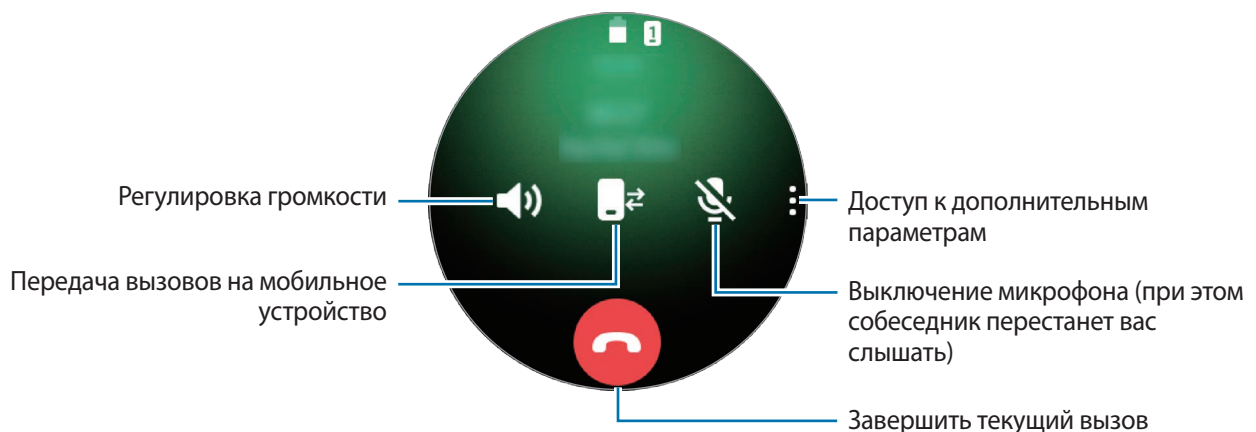

Контакты

Можно осуществить вызов или отправить сообщение контакту. Контакты, сохраненные на мобильном устройстве, также будут сохранены в устройстве Galaxy Watch3 после их подключения.

На экране приложений коснитесь значка  (Контакты).





Контакты из списка избранных на мобильном устройстве будут отображаться в списке контактов в начале.



Ниже перечислены способы поиска контактов:

- Коснитесь значка  и введите поисковый запрос сверху списка контактов.
- Прокрутите список контактов.
- Поверните bezel. При быстром поворачивании bezеля список прокручивается по алфавиту по первой букве.

После выбора контакта можно выполнить одно из следующих действий:

-  : выполнение голосового вызова.
-  : отправка сообщения.

Добавление контактов

- 1 На экране приложений коснитесь значка  (**Контакты**).
- 2 Коснитесь значка  вверху списка контактов и введите контактную информацию.
- 3 Нажмите кнопку **Сохранить**.

Выбор часто используемых контактов на виджете

Поверните bezel по часовой стрелке или проведите влево на экране часов и добавьте часто используемые контакты из виджета **Контакты**, чтобы связаться с ними напрямую через текстовое сообщение или телефонный звонок. Выберите пункт **Добавить**, затем выберите контакт, а после этого выберите пункт **Готово**.



- Чтобы использовать виджет **Контакты**, его необходимо сначала добавить. Дополнительные сведения см. в разделе [Виджеты](#).
- На виджет можно добавить до четырех контактов.

Добавление медицинской информации в профиль пользователя

Добавьте медицинскую информацию в свой профиль для того, чтобы в экстренной ситуации тот, кто оказывает помощь, смог быстро получить нужные сведения.

На мобильном устройстве откройте приложение **Контакты**, а затем выберите свой профиль и введите медицинскую информацию. Чтобы просмотреть свою медицинскую информацию на устройстве Galaxy Watch3, на экране приложений коснитесь значка , выберите свой профиль, а затем проведите от нижнего края экрана вверх.

В экстренной ситуации одновременно нажмите и удерживайте клавишу «Главный экран» и клавишу «Назад» на устройстве Galaxy Watch3 и выберите пункт **Медицинские данные для экстренных ситуаций**.



- В зависимости от мобильного устройства, подключенного к Galaxy Watch3, эта функция может не работать.

Samsung Pay

Зарегистрируйте часто используемые карты в службе мобильных платежей Samsung Pay для быстрого и безопасного осуществления оплаты. Samsung Pay поддерживает функцию связи ближнего радиуса действия (NFC), что позволяет осуществлять оплату с помощью стандартных терминалов для кредитных карт.

Дополнительную информацию о картах с поддержкой данной функции см. на веб-сайте www.samsung.com/samsung-pay.



- Доступность данного приложения и поддерживаемых функций зависит от региона или поставщика услуг.
- Процесс начальной настройки и регистрации карты зависит от региона или поставщика услуг.

Настройка Samsung Pay

- 1 Откройте приложение **Galaxy Wearable** на мобильном устройстве.
- 2 Для завершения регистрации карты выберите пункт **Samsung Pay** и следуйте инструкциям на экране.

Осуществление платежей

- 1 Чтобы совершить платеж с помощью устройства Galaxy Watch3, нажмите и удерживайте клавишу «Назад».
- 2 Введите PIN.
- 3 Прокрутите список карт, выберите нужную карту, а затем выберите пункт **ОПЛАТИТЬ**.

4 Поднесите устройство Galaxy Watch3 к терминалу.

После распознавания информации терминалом оплата будет выполнена.



- Оплата может не осуществиться из-за проблем с подключением к сети.
- Способ проверки платежей может зависеть от терминалов.

Samsung Health

Введение

Приложение Samsung Health записывает данные об активности и режиме сна пользователя 24 часа в сутки, позволяет управлять этими данными и помогает воспитывать здоровые привычки. При подключении устройства Galaxy Watch3 к мобильному устройству в приложении Samsung Health можно сохранять связанные со здоровьем данные и управлять ими.

По истечении 10 минут тренировки с устройством Galaxy Watch3 включится функция автоматического определения тренировки. На устройстве Galaxy Watch3 также появится уведомление и будут показаны некоторые движения на растяжку, которые нужно выполнить, или будет показан экран с предложением совершить легкую прогулку при условии, что Galaxy Watch3 обнаруживает неактивность на протяжении одного часа. Как только устройство Galaxy Watch3 определит, что пользователь управляет автомобилем, оно может не отображать приободряющие сообщения или советы.

На экране приложений коснитесь значка  (Samsung Health).



- Функции приложения Samsung Health предназначены исключительно для отдыха, поддержания хорошего самочувствия и физической формы. Данные функции не предназначены для использования в медицинских целях. Перед использованием этих функций внимательно прочтите приведенные инструкции.
- Любая информация, полученная на основе использования Galaxy Watch3 или программного обеспечения Fit либо любого предварительно загруженного приложения, может быть неактуальной, неточной, неполной и неверной.

Активность

Пользователь может отслеживать достижение поставленных на день целей активности, например, просматривать количество потраченных калорий, продолжительность физических нагрузок или активности.

Просмотр ежедневной активности

На экране приложений коснитесь значка  (Samsung Health), поверните безель, или проведите вверх или вниз по экрану, а затем откройте экран трекера ежедневной активности. Можно также повернуть безель по часовой стрелке или провести влево по экрану часов и выбрать виджет **Активность**, чтобы открыть его.

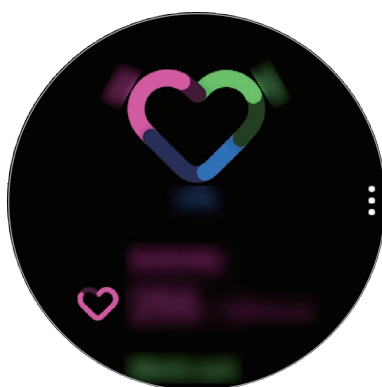

- **Действия:** просмотр количества калорий, потраченных за день с учетом активности. Когда вы достигнете своей цели по количеству сожженных калорий, график возрастет.
- **Тренировка:** просмотр продолжительности тренировок в ходе активности в течение дня. Продолжительность различных тренировок будет определяться автоматически с учетом продолжительности вручную запущенных тренировок. Когда вы достигнете своей цели по продолжительности тренировок, график возрастет.
- **Двигайтесь кажд. час:** просмотр продолжительности активности по каждому часу в течение дня. Когда вы достигнете своей цели по продолжительности легкой активности, график возрастет.

Для просмотра графика результатов за неделю поверните безель или проведите вверх или вниз по экрану.

Настройка желаемого уровня ежедневной активности

- 1 Поверните bezель или проведите по экрану трекера ежедневной активности вверх или вниз и выберите пункт **Настр.**
- 2 Выберите пункт **Дневная цель** и выберите вариант активности.
- 3 Коснитесь поля ввода цели и поверните bezель или проведите вверх или вниз по экрану, чтобы установить цель.
- 4 Выберите пункт **Готово**.

Настройка уведомлений

Чтобы получить уведомление при достижении установленной цели, поверните bezель или проведите по экрану трекера ежедневной активности вверх или вниз, выберите пункт **Настр.**, а затем коснитесь переключателя **Уведомления**, чтобы включить соответствующую функцию.

Шаги

Устройство Galaxy Watch3 подсчитывает количество сделанных шагов, измеряет пройденное расстояние, а также фиксирует количество пройденных этажей.

Измерение количества шагов, пройденного расстояния и количества этажей

На экране приложений коснитесь значка  (**Samsung Health**), поверните bezель или проведите вверх или вниз по экрану, а затем откройте экран трекера шагов.

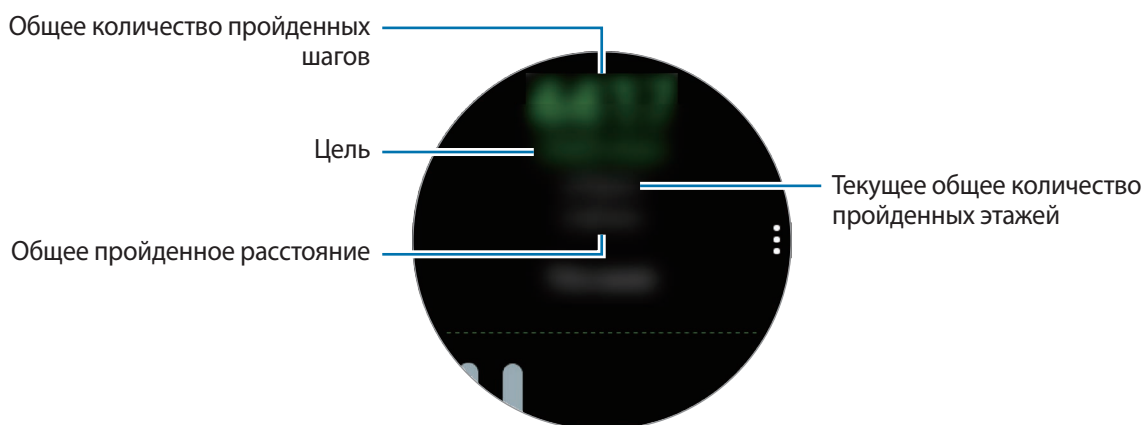

Для просмотра графика результатов за неделю поверните bezель или проведите вверх или вниз по экрану.



- После начала отсчета количества шагов трекер шагов отслеживает шаги и отображает данные с небольшой задержкой, так как устройство Galaxy Watch3 точно определяет движение только после того, как пользователь пройдет небольшое расстояние. Кроме того, уведомление о достижении цели может выводиться с задержкой для обеспечения точности учета шагов.
- В случае использования трекера шагов во время поездки в машине или поезде, сотрясение устройства может повлиять на подсчет количества шагов.
- Высота одного этажа условно приравнивается к 3 метрам. Количество пройденных этажей может не совпадать с фактической ситуацией.
- В зависимости от движений пользователя и архитектуры здания измерения количества пройденных этажей могут быть неточными.
- В случае попадания влаги (в душе или во время занятий в воде) или посторонних предметов в датчик атмосферного давления подсчет этажей может производиться неточно. При попадании моющего средства, пота или капель дождя на устройство Galaxy Watch3 промойте его в чистой воде и тщательно просушите датчик атмосферного давления перед использованием.

Установка цели для прохождения шагов

- 1 Поверните bezель или проведите по экрану трекера шагов вверх или вниз и выберите пункт **Настр.**
- 2 Выберите пункт **Цель по шагам.**
- 3 Коснитесь поля ввода цели и поверните bezель или проведите вверх или вниз по экрану, чтобы установить цель.
- 4 Выберите пункт **Готово.**

Настройка уведомлений

Чтобы получить уведомление при достижении установленной цели, поверните bezель или проведите по экрану трекера шагов вверх или вниз, выберите пункт **Настр.**, а затем коснитесь переключателя **Уведомления**, чтобы включить соответствующую функцию.

Упражнение

Записывайте информацию о тренировках и просматривайте результаты, например потраченные калории, с помощью функции отслеживания тренировок.



- Перед использованием данной функции беременными женщинами, пожилыми людьми и маленькими детьми, а также людьми, страдающими от хронических заболеваний, таких как сердечная недостаточность или гипертония, рекомендуется проконсультироваться с врачом.
- Если во время упражнения вы чувствуете боль, головокружение или одышку, немедленно прекратите использование этой функции и обратитесь к врачу.
- После приобретения или сброса устройства Galaxy Watch3 следует создать свой профиль.

Во время занятий на холоде учитывайте указанные ниже условия:

- Не пользуйтесь устройством на холоде. По возможности пользуйтесь устройством в помещении.
- Перед началом использования устройства Galaxy Watch3 на улице в холодную погоду закрывайте его рукавом.

Начало тренировки

1 На экране приложений коснитесь значка  (Samsung Health).

2 Поверните bezель или проведите вверх или вниз по экрану, откройте экран трекера тренировок, а затем выберите пункт **Тренировка**.



Поверните bezель по часовой стрелке или проведите влево по экрану часов и начните тренировку непосредственно из виджета **Мультитренировки**. Выберите пункт **Добавить** для добавления до четырех различных типов упражнений.

3 Коснитесь значка ●●● на нужном типе упражнения из списка типов упражнений.

Появится экран, на котором можно задать подробные данные упражнения, например, цель.

Чтобы сразу же начать тренировку коснитесь типа упражнения.

При отсутствии необходимого типа упражнения выберите пункт **Другие тренировки** и выберите нужный тип упражнения.

4 Выберите пункт **Цель**, затем выберите тип цели и после этого задайте подробные данные цели.



Если выбрать пункт **Баз. тренир.** в качестве своей цели, то тренировка может продолжаться в течение любого времени или без ограничения расстояния.

5 Выберите пункт **Экран тренировки**, чтобы изменить его настройки.



- Дополнительные сведения см. в разделе [Настройка экрана тренировки](#).
- Экран тренировки во время тренировки изменить невозможно.

6 Настройте различные параметры для каждого типа тренировки.

- **Локация:** отслеживание текущего местоположения во время тренировок на открытом воздухе с помощью GPS-антенны устройства Galaxy Watch3.
- **Выс. точность геолокации:** более точный расчет местоположения устройством Galaxy Watch3 посредством использования различных процессов. При этом использование данной функции расходует дополнительный заряд аккумулятора. Отключайте эту функцию на время длительных тренировок.
- **Автопауза:** автоматическое приостановление работы функции тренировок устройства Galaxy Watch3 в случае прекращения тренировки.
- **Автоотсчет круга:** запись времени круга вручную двойным нажатием клавиши «Назад» или автоматически через регулярные расстояния, промежутки времени или интервалы во время тренировки.
- **Регулярность подсказок:** прием указаний при достижении заданной цели или времени.
- **Обучающ. сообщения:** получение указаний для поддержания темпа во время тренировки.
- **Экран всегда вкл.:** постоянное включение экрана Galaxy Watch3 во время тренировок для просмотра информации. При этом использование данной функции расходует дополнительный заряд аккумулятора. Отключайте эту функцию на время длительных тренировок.
- **Интенсив.:** настройка интенсивности тренировки.
- **Длина бассейна:** настройка длины бассейна.

7 Коснитесь значка , чтобы начать тренировку.



- Во время пользования устройством Galaxy Watch3 впервые после его приобретения или сброса определите, будет ли использоваться информация о местоположении. Включение информации о местоположении задано по умолчанию.
- После начала тренировки пульс измеряется непрерывно. Для более точного измерения пульса с помощью устройства Galaxy Watch3 носите его так, чтобы оно плотно прилегало к нижней части руки над запястьем. Дополнительные сведения см. в разделе [Правильное ношение устройства Galaxy Watch3](#).
- Для более точного измерения старайтесь не двигаться до тех пор, пока на экране не появится ваш пульс.
- Пульс может временно не отображаться в определенных условиях, например, в зависимости от окружающей среды, физического состояния пользователя или характера ношения устройства Galaxy Watch3.
- При выборе пункта **Плавание (бассейн)** или **Плавание (природный водоем)**, автоматически включается режим блокировки в воде.

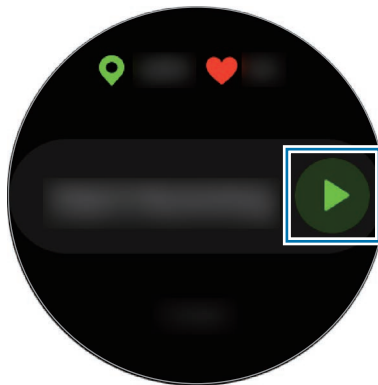

8 Поверните bezel или проведите влево или вправо по экрану, чтобы просмотреть информацию о тренировке, например пульс, расстояние или время, на экране тренировки.

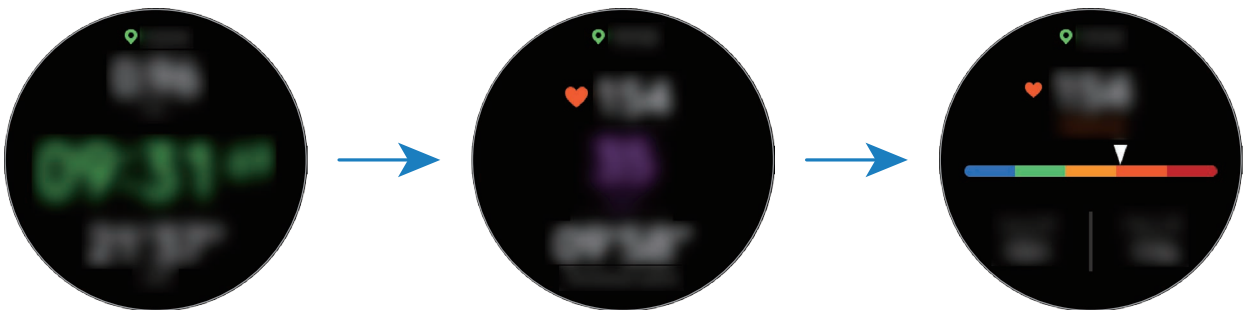

Для прослушивания музыки поверните bezel против часовой стрелки или проведите вправо по экрану.



- При выборе пункта **Плавание (бассейн)** или **Плавание (природный водоем)** режим блокировки в воде включается автоматически и сенсорный экран перестает действовать. Поверните bezel, чтобы просмотреть сведения о тренировке.
- При выборе пункта **Плавание (бассейн)** или **Плавание (природный водоем)** записываемые данные могут быть неточными в следующих случаях:
 - Если прекратить плавание, не достигнув конечной точки
 - Если в середине пути изменить стиль плавания
 - Если прекратить движения руками, не достигнув конечной точки
 - Если коснуться бортика ногами или плыть без рук
 - При плавании на одной руке
 - При плавании под водой
 - Если не приостановить и не начать тренировку заново нажатием на клавишу «Назад», а вместо этого завершить тренировку нажатием на клавишу «Назад» с выбором пункта **Завершить**

9 Чтобы приостановить выполнение упражнения, нажмите клавишу «Назад».

Чтобы возобновить упражнение, снова нажмите клавишу «Назад» после его приостановки.

Чтобы завершить тренировку, выберите пункт **Завершить** после паузы.

Для завершения плавания нажмите и удерживайте клавишу «Главный экран», чтобы приостановить тренировку и одновременно отключить режим блокировки в воде. Затем выберите пункт **Завершить**.

10 После завершения упражнения поверните bezel или проведите вверх или вниз по экрану и просмотрите информацию об упражнении.

По завершении плавания встряхните устройство Galaxy Watch3, чтобы полностью удалить из него воду и обеспечить правильность работы датчика атмосферного давления, после чего выберите пункт **ОК**.



- Воспроизведение музыки продолжится даже после завершения тренировки. Чтобы прекратить воспроизведение музыки, остановите воспроизведение до завершения тренировки или откройте приложение  (**Музыка**), в котором можно остановить воспроизведение.
- Если после плавания устройство Galaxy Watch3 не воспроизводит звук как надо, воду можно удалить из динамика с помощью громкого звука. На экране приложений коснитесь значка  (**Настройки**) → **Дополнительные** → **Блокировка в воде** → **Удаление воды с помощью звука** → **Воспр. звук**.

Выполнение нескольких физических упражнений

Существует возможность одновременной регистрации данных нескольких физических упражнений с переходом к другому упражнению сразу после завершения текущего.

- 1 Чтобы приостановить выполнение текущего упражнения, нажмите клавишу «Назад». Если плавание завершено, нажмите и удерживайте клавишу «Главный экран», чтобы приостановить тренировку и одновременно отключить режим блокировки в воде.
- 2 Выберите пункт **Новая тренировка**.
- 3 Выберите тип упражнения и начните следующее упражнение.

Упражнения с повторениями

Можно выполнять повторения упражнений, например, приседания или становую тягу. Устройство Galaxy Watch3 будет считать повторения, сопровождая движения сигналами и голосовыми подсказками.

- 1 На экране приложений коснитесь значка  (**Samsung Health**).
- 2 Поверните bezel или проведите вверх или вниз по экрану, откройте экран трекера тренировок, а затем выберите пункт **Тренировка**.
- 3 Коснитесь значка ●●● на нужном типе упражнения с повторениями из списка типов упражнений.
Появится экран, на котором можно задать подробные данные упражнения, например, цель. Чтобы сразу же начать тренировку коснитесь типа упражнения.
При отсутствии необходимого типа упражнения с повторениями выберите пункт **Другие тренировки** и выберите нужный тип упражнения.
- 4 Выберите пункт **Цель**, затем выберите тип цели и после этого задайте подробные данные цели.



Если выбрать пункт **Баз. тренир.** в качестве своей цели, то тренировка может продолжаться в течение любого времени или без ограничения повторений.

5 Выберите пункт **Экран тренировки**, чтобы изменить его настройки.

6 Настройте различные параметры для каждого типа тренировки.

- **Счетчик повт.:** подсчет количества повторений с помощью сигналов и голосовых подсказок.
- **На каком запястье:** выбор запястья, на котором находится устройство Galaxy Watch3, для повышения точности подсчета.
- **Экран всегда вкл.:** постоянное включение экрана Galaxy Watch3 во время тренировок для просмотра информации.

7 Коснитесь значка , чтобы начать тренировку.

Выберите пункт **ОК** и займите начальную позицию в соответствии с позой, показанной на экране.

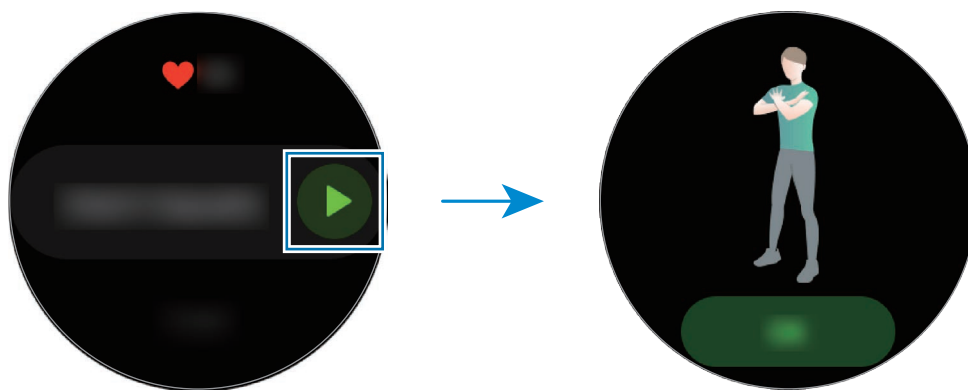

8 Подсчет повторений начнется с сигнала и голосовой подсказки.

По завершении повторений сделайте перерыв. Можно так же выбрать пункт **Пропустить**, если необходимо пропустить повторения и перейти к следующей группе упражнений. Тренировка начнется после того, как будет занята начальная позиция в соответствии с позой, показанной на экране.

9 Чтобы приостановить выполнение упражнения, нажмите клавишу «Назад».

Чтобы завершить тренировку, выберите пункт **Завершить** после паузы.

10 После завершения упражнения поверните bezel или проведите вверх или вниз по экрану и просмотрите информацию об упражнении.

Настройка экрана тренировки

На экране тренировки можно настроить отображаемую информацию об упражнениях.



Экран тренировки во время тренировки изменить невозможно.

- 1 На экране приложений коснитесь значка  (**Samsung Health**).
- 2 Поверните bezel или проведите вверх или вниз по экрану, откройте экран трекера тренировок, а затем выберите пункт **Тренировка**.
- 3 Коснитесь значка ●●● на нужном типе упражнения из списка типов упражнений.
Появится экран, на котором можно задать подробные данные упражнения, например, цель.
- 4 Выберите пункт **Экран тренировки**, выберите тип экрана тренировки, определите, будет ли он использоваться или нет, или выберите информацию, которая будет отображаться на экране.

Автоматическое определение тренировки

Если с момента начала тренировки прошло более десяти минут, устройство Galaxy Watch3 автоматически определяет выполнение упражнений и фиксирует данные, такие как тип упражнения, продолжительность и потраченные калории.

Если прекратить выполнять некоторые упражнения более, чем на одну минуту, Galaxy Watch3 автоматически определяет, что тренировка прекращена и запись данных завершается.



- Можно просмотреть список упражнений, поддерживаемых функцией автоматического распознавания упражнений. На экране приложений коснитесь значка  (**Samsung Health**) и выберите пункт **Настройки** → **Обнаруж. тренировок** → **Распознавание активностей**.
- Функция автоматического распознавания тренировки измеряет проделанное расстояние и количество потраченных калорий с помощью датчика ускорения. В зависимости от темпа ходьбы, характера тренировок и образа жизни измерения могут быть неточными.

Калории

Можно просматривать количество калорий, потраченных за сутки, а также среднее количество за текущую неделю.

На экране приложений коснитесь значка  (**Samsung Health**), поверните bezel или проведите вверх или вниз по экрану, а затем откройте экран подсчета калорий.

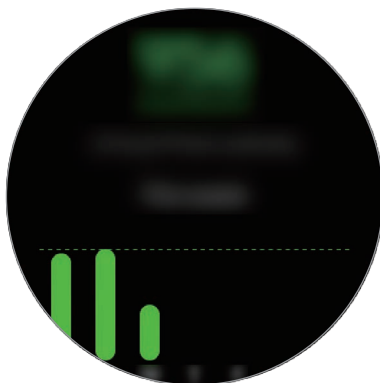

- Общее количество потраченных калорий зависит от персонального метаболизма, вычисляемого по зарегистрированному профилю пользователя. При первом запуске приложения **Samsung Health** персональный метаболизм пользователя до момента запуска приложения отображается в качестве потраченных калорий.
- Потраченные калории во время активности зависят от тренировок или других видов активности.

Сон

Устройство способно анализировать сон и регистрировать данные, измеряя пульс и движения во время сна.



- Режим сна состоит из четырех состояний (пробуждение, быстрый сон, неглубокий сон, глубокий сон), которые анализируются по движениям и изменениям пульса. По каждому измеренному состоянию сна будет создан график с рекомендованными диапазонами.
- В случае нерегулярного пульса или если устройству Galaxy Watch3 не удастся распознать пульс должным образом, режим сна будет анализироваться по трем состояниям (беспокойный сон, легкий сон, отсутствие движений).
- Для более точного измерения пульса с помощью устройства Galaxy Watch3 носите его так, чтобы оно плотно прилегало к нижней части руки над запястьем. Дополнительные сведения см. в разделе [Правильное ношение устройства Galaxy Watch3](#).

Анализ сна

- 1 Засыпайте с надетым устройством Galaxy Watch3.
Устройство Galaxy Watch3 начнет анализировать сон.
- 2 После пробуждения нажмите кнопку  (Samsung Health) на экране приложений.
- 3 Поверните bezel или проведите вверх или вниз по экрану, и откройте экран трекера сна.
- 4 Просматривайте всю информацию, относящуюся к проанализированному сну.

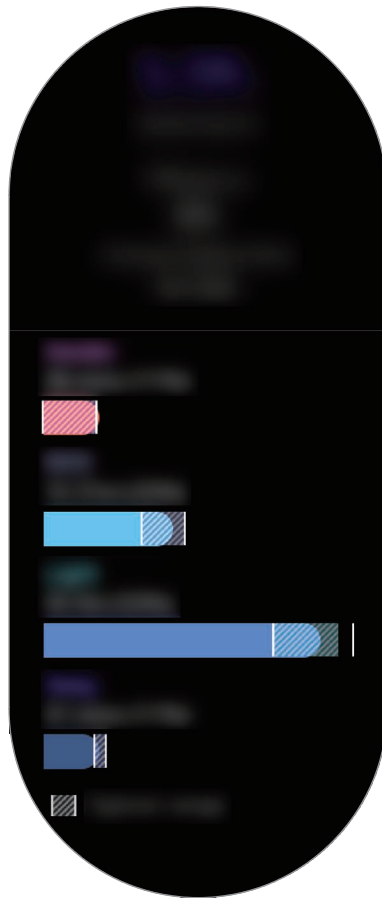

Пульс

Измерение и запись сердечного ритма.



- Трекер пульса на устройстве Galaxy Watch3 предназначен только для поддержания формы и предоставляется исключительно в справочных целях; он не предназначен для диагностики болезней или болезненных состояний, в том числе для лечения, уменьшения осложнений или предотвращения болезней.
- Для более точного измерения пульса с помощью устройства Galaxy Watch3 носите его так, чтобы оно плотно прилегало к нижней части руки над запястьем. Дополнительные сведения см. в разделе [Правильное ношение устройства Galaxy Watch3](#).

Обратите внимание на перечисленные ниже условия измерения пульса:

- Отдохните в течение 5 минут перед осуществлением замера.
- Если результаты замеров существенно отличаются от ожидаемых, отдохните в течение 30 минут, а затем повторно осуществите замеры.
- В холодное время года необходимо согреться перед осуществлением замера.
- Курение и употребление алкоголя перед замерами могут повлиять на их результаты.
- Не разговаривайте, не зевайте и не дышите глубоко во время измерения пульса. Это может привести к неточному измерению пульса.
- Показатели измерения пульса могут различаться в зависимости от способа измерения и состояния окружающей среды во время измерения.
- Если оптический датчик пульсометра не работает, убедитесь, что устройство Galaxy Watch3 правильно зафиксировано на запястье и ничто не препятствует его работе. Если неисправности в работе оптического датчика пульсометра не исчезнут, обратитесь в сервисный центр Samsung.

Измерение пульса

- 1 На экране приложений коснитесь значка  (Samsung Health).

2 Поверните безель или проведите вверх или вниз по экрану, и откройте экран трекера пульса. Пульс измеряется каждые 10 минут в состоянии покоя. Просматривайте измеренный пульс на экране.

Чтобы измерить пульс вручную, выберите пункт **Измерить**, чтобы начать измерение пульса.

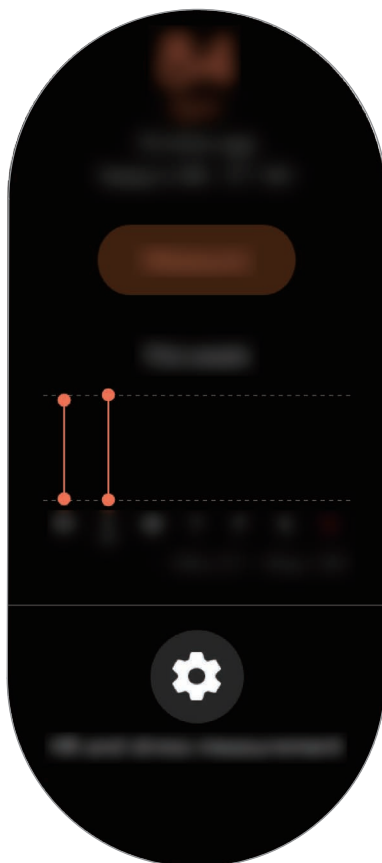

Для просмотра графика результатов за неделю поверните безель или проведите вверх или вниз по экрану.

Непрерывное измерение пульса

Можно также настроить устройство Galaxy Watch3 на непрерывное автоматическое измерение пульса.

На экране трекера пульса поверните безель или проведите вверх или вниз по экрану, выберите пункт **Измерение пульса и стресса**, а затем выберите **Постоянное измерение**.

Пульс будет измеряться непрерывно и можно просматривать свой пульс, суточные изменения пульса в виде графика, а также максимальный пульс.

Стресс

Устройство Galaxy Watch3 вычисляет и записывает данные об уровне стресса, анализируя изменения пульса, и позволяет снизить уровень стресса, следуя указаниям по дыханию, отображаемым на устройстве.



- Более точные результаты уровня стресса можно будет получить по мере накопления данных об уровне стресса посредством его автоматического измерения.
- Измеренный уровень стресса не обязательно связан с эмоциональным состоянием.
- Уровень стресса может не измеряться во время сна, тренировок, активных перемещений или непосредственно после завершения тренировки.
- Для более точного измерения пульса с помощью устройства Galaxy Watch3 носите его так, чтобы оно плотно прилегало к нижней части руки над запястьем. Дополнительные сведения см. в разделе [Правильное ношение устройства Galaxy Watch3](#).
- Доступность этой функции зависит от региона.

Измерение вашего уровня стресса

- 1 На экране приложений коснитесь значка  (Samsung Health).
- 2 Поверните bezель или проведите вверх или вниз по экрану, и откройте экран трекера стресса.
- 3 Выберите пункт **Измерить**, чтобы начать измерение уровня стресса.

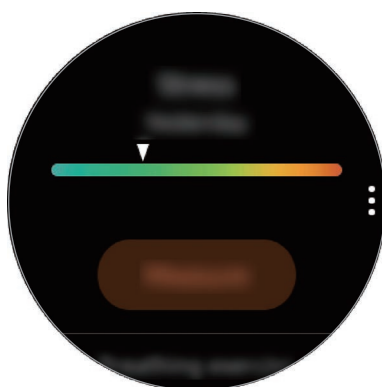

Для просмотра графика результатов за неделю поверните bezель или проведите вверх или вниз по экрану.

Борьба со стрессом

Со стрессом можно справиться с помощью глубокого и медленного дыхания, следуя указаниям на экране устройства Galaxy Watch3.

- 1 Выберите пункт **Дыхание** > на экране трекера стресса.
- 2 Выберите пункт **Запуск** и начинайте дышать.
Чтобы остановить дыхание, коснитесь экрана и выберите пункт **Стоп**.

Пища

Устройство позволяет регистрировать количество калорий в употребляемых в течение дня продуктах и сравнивать показатели с целью или рекомендованным суточным потреблением калорий для поддержания своего веса.



Цель потребления калорий синхронизируется с целью по поддержанию веса. Чтобы изменить цель потребления калорий, измените цель веса в приложении Samsung Health на подключенном мобильном устройстве.

Регистрация калорий

- 1 На экране приложений коснитесь значка  (Samsung Health).
- 2 Поверните bezel или проведите вверх или вниз по экрану, откройте экран трекера еды, а затем выберите пункт **Добавить**.

- 3 Коснитесь поля ввода, поверните bezel или проведите вверх или вниз по экрану, чтобы задать количество потребленных калорий, а затем выберите пункт **Готово**.



Чтобы изменить тип приема пищи, коснитесь типа приема пищи вверху экрана и выберите вариант.

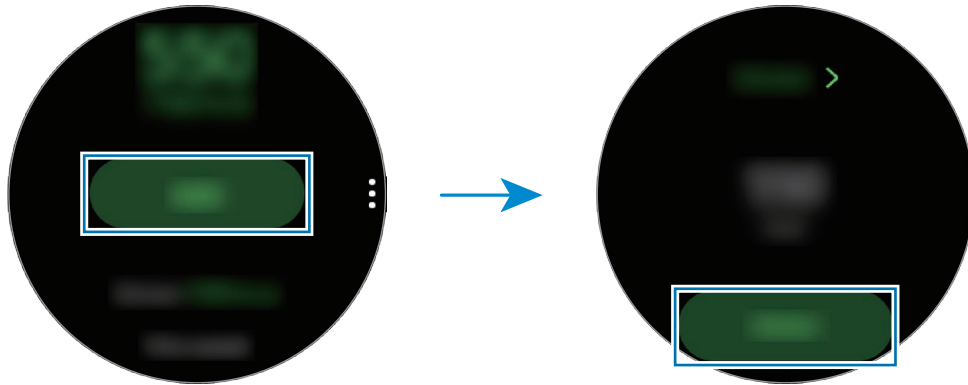

Для просмотра графика результатов за неделю поверните bezel или проведите вверх или вниз по экрану.

Удаление журналов

- 1 Коснитесь значка  на экране трекера еды и выберите пункт **Удалить жур. за сегодня**.
- 2 Выберите данные, которые требуется удалить, а затем выберите пункт **Удалить**.

Контроль веса

Пользователь может просматривать количество калорий, потребляемых и расходуемых в ходе тренировок или других видов активности в течение дня, стремясь к достижению заданного веса. Можно также посмотреть вес, указанный в приложении Samsung Health на подключенном мобильном устройстве.



Задайте целевой вес в приложении Samsung Health на мобильном устройстве, чтобы информация отображалась на устройстве Galaxy Watch3.

- 1 На экране приложений коснитесь значка  (**Samsung Health**).

- 2 Поверните bezель или проведите вверх или вниз по экрану, и откройте экран трекера управления весом.
- 3 Просмотрите информацию на экране и соответственно скорректируйте программу тренировок и питания.





Для просмотра графика результатов за неделю поверните bezель или проведите вверх или вниз по экрану.

Вода

Учет количества выпитых стаканов воды.

Учет потребления воды

- 1 На экране приложений коснитесь значка  (Samsung Health).
- 2 Поверните bezель или проведите вверх или вниз по экрану, и откройте экран трекера воды.
- 3 Выпив стакан воды, коснитесь значка .
Если по ошибке введено неправильное значение, исправьте его, коснувшись .

Для просмотра графика результатов за неделю поверните bezель или проведите вверх или вниз по экрану.



Установка целей потребления

- 1 Поверните безель или проведите по экрану трекера воды вверх или вниз и выберите пункт **Установка цели**.
- 2 Коснитесь переключателя, чтобы включить соответствующую функцию.
- 3 Выберите пункт **Дневная цель**.
- 4 Коснитесь поля ввода, поверните безель или проведите вверх или вниз по экрану, чтобы задать суточную цель, а затем выберите пункт **Готово**.

Кофеин

Учет количества выпитых чашек кофе.

Учет количества выпитого кофе

- 1 На экране приложений коснитесь значка  (Samsung Health).
- 2 Поверните безель или проведите вверх или вниз по экрану, и откройте экран трекера кофеина.
- 3 Выпив чашку кофе, коснитесь значка .
Если по ошибке введено неправильное значение, исправьте его, коснувшись .

Для просмотра графика результатов за неделю поверните безель или проведите вверх или вниз по экрану.

Установка предельного количества кофе

- 1 Поверните безель или проведите по экрану трекера кофеина вверх или вниз и выберите пункт **Установка цели**.
- 2 Коснитесь переключателя, чтобы включить соответствующую функцию.

- 3 Выберите пункт **Дневная цель**.
- 4 Коснитесь поля ввода, поверните bezel или проведите вверх или вниз по экрану, чтобы задать суточную цель, а затем выберите пункт **Готово**.

Together

Сравнивайте количество пройденных шагов с другими пользователями Samsung Health. Можно установить цель, состязаться с друзьями и просматривать статус состязания на устройстве Galaxy Watch3.



Активируйте функцию состязания в приложении Samsung Health на мобильном устройстве, чтобы информация отображалась на устройстве Galaxy Watch3.

- 1 На экране приложений коснитесь значка  (**Samsung Health**).
- 2 Поверните bezel или проведите вверх или вниз по экрану, и откройте экран совместной активности.

Коснитесь экрана, чтобы просмотреть подробную информацию, например, о состоянии собственных достижений или достижений друзей, а также о количестве шагов, пройденных вами или друзьями за семидневный период.

Жен. здоровье

Для отслеживания менструации можно ввести данные менструального цикла. Отслеживание менструального цикла позволяет спрогнозировать начало очередного цикла. Более того, можно контролировать собственное здоровье, фиксируя симптомы или настроения.



Активируйте функцию управления женским здоровьем в приложении Samsung Health на мобильном устройстве, чтобы она стала доступной на устройстве Galaxy Watch3.

- 1 На экране приложений коснитесь значка  (**Samsung Health**).

- 2 Поверните bezель или проведите вверх или вниз по экрану, и откройте экран женского здоровья.

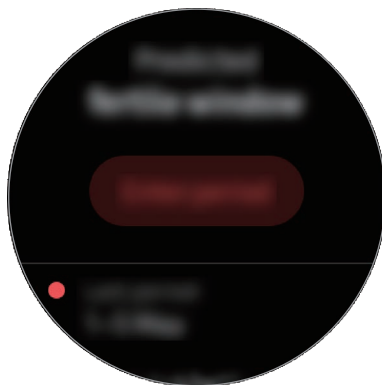

- 3 Выберите пункт **Указать цикл**, чтобы указать дату начала цикла, а затем выберите пункт **Сохранить**.

Выберите пункт **Добав. журнал** и выберите или введите дополнительную информацию, которую нужно фиксировать, например, симптомы или настроения.

Настройки

Можно изменить различные параметры настроек, связанные с тренировкой.

На экране приложений коснитесь значка  (**Samsung Health**), поверните bezель или проведите вверх или вниз по экрану, а затем выберите пункт **Настройки**.

- **Профиль:** заполните профиль информацией о себе, например укажите пол, рост и вес.
- **Единицы измерения:** выбор единицы измерения для использования в приложении **Samsung Health** на устройстве Galaxy Watch3.
- **Обнаруж. тренировок:** настройка устройства Galaxy Watch3 на автоматическое распознавание тренировки.
- **Оповещения о неактивности:** оповещение о времени неактивности, когда пользователь не двигается в течение определенного периода ношения устройства Galaxy Watch3.
- **Измерение пульса и стресса:** изменение параметров измерения пульса и стресса.
- **Разрешение на доступ:** настройка приложений и разрешений для доступа к данным, сохраненным в приложении **Samsung Health** на устройстве Galaxy Watch3.
- **Справка:** просмотр информации о приложении **Samsung Health**.

GPS

Устройство Galaxy Watch3 оснащено антенной GPS, которая позволяет получать информацию о местоположении в режиме реального времени.

На экране приложений коснитесь значка  (**Настройки**) → **Местоположение** и коснитесь переключателя, чтобы включить соответствующую функцию.

Чтобы выбрать способ определения местоположения, поверните bezel или проведите вверх или вниз по экрану и выберите параметр.



- При подключении устройства Galaxy Watch3 к мобильному устройству данная функция использует информацию о вашем местоположении, полученную с приемника GPS мобильного устройства. Включите функцию определения местоположения на мобильном устройстве, чтобы использовать датчик GPS.
- GPS антенна в устройстве в Galaxy Watch3 будет использоваться при использовании функции Samsung Health, даже если устройство Galaxy Watch3 подключено к мобильному устройству.
- Сила GPS-сигнала может снизиться, если устройство используется в местах, где прием сигнала затруднен, например между зданиями или в низинах, а также при плохой погоде.

Музыка

Введение

Прослушивайте музыку, сохраненную на Galaxy Watch3 и мобильном устройстве.

Прослушивание музыки

Коснитесь значка  (**Музыка**) на экране приложений.

Во время прослушивания музыки, сохраненной на устройстве Galaxy Watch3, проведите по экрану от нижнего края вверх, чтобы открыть экран библиотеки. На экране библиотеки можно просмотреть информацию о проигрываемой в настоящий момент времени композиции и списке воспроизведения, а также сортировать музыкальные файлы по композициям, альбомам и исполнителям.

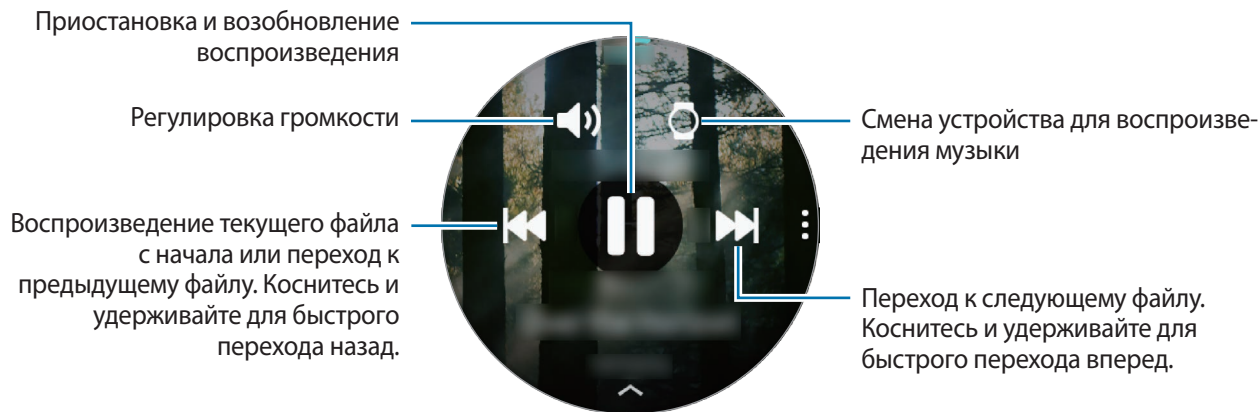

Импорт музыкальных файлов





Импорт музыкальных файлов, сохраненных в памяти мобильного устройства, на устройство Galaxy Watch3.

- 1 Откройте приложение **Galaxy Wearable** на мобильном устройстве.
- 2 Выберите пункт **Главная** → **Добавление содержимого на часы**.
- 3 Выберите пункт **Добавление композиций**.
- 4 Выберите категорию в нижней части экрана, выберите файлы, а затем выберите пункт **Готово**.

Чтобы синхронизировать музыку на мобильном устройстве с устройством Galaxy Watch3, коснитесь переключателя **Автосинхронизация** в разделе **Музыка**. Музыка на мобильном устройстве автоматически синхронизируется с устройством Galaxy Watch3, если оставшийся уровень заряда аккумулятора составляет более 15 %.





Воспроизведение музыки с помощью устройства Galaxy Watch3

Воспроизводите музыку, сохраненную в памяти устройства Galaxy Watch3, через встроенный динамик. Кроме того, музыку можно воспроизводить через подключенную Bluetooth-гарнитуру.

- 1 Коснитесь значка  (**Музыка**) на экране приложений.
- 2 Чтобы воспроизвести музыку, сохраненную в памяти устройства Galaxy Watch3, коснитесь значка .
Появится значок .
- 3 Коснитесь значка .

Воспроизведение музыки с мобильного устройства

Воспроизводите музыку, сохраненную в памяти мобильного устройства, и управляйте воспроизведением с устройства Galaxy Watch3.



- 1 Откройте приложение для воспроизведения музыки на мобильном устройстве.
- 2 Коснитесь значка  (**Музыка**) на экране приложений устройства Galaxy Watch3.
- 3 Чтобы воспроизвести музыку, сохраненную в памяти мобильного устройства, коснитесь значка .
Появится значок .
- 4 Коснитесь значка .

Чтобы изменить приложение музыкального проигрывателя с устройства Galaxy Watch3, коснитесь значка  → **Музыкальный проигрыватель** и выберите другое приложение среди установленных на мобильном устройстве приложений для воспроизведения музыки.

Напоминания

Добавляйте напоминания о делах, например, о необходимости купить билеты, забрать вещи из химчистки или принять лекарство, не используя при этом приложение календаря. Можно настроить уведомления для получения напоминаний в заданное время.

Создание напоминаний

- 1 Коснитесь значка  (**Напоминания**) на экране приложений, а затем нажмите кнопку .
- При наличии сохраненного напоминания выберите пункт **Создание** вверху списка напоминаний.
- 2 Если устройство Galaxy Watch3 поддерживает голосовой ввод, произнесите свои планы, чтобы создать напоминание. По окончании выберите пункт **Гот.**
Или выберите пункт **Созд. заметку**, введите текст, а затем выберите пункт **Гот.**

- 3 Выберите пункт **Задать время** для настройки уведомления.
- 4 Коснитесь поля ввода, поверните bezel или проведите вверх или вниз по экрану, чтобы задать время, а затем выберите пункт **Дал.**
- 5 Настройте другие параметры уведомления, например, выберите дату, в которую уведомление будет повторяться, а затем выберите пункт **Гот.**
- 6 Нажмите кнопку **Сохранить**.
Сохраненное напоминание добавляется в список напоминаний.

Просмотр сигнала напоминания

После создания сигнала просмотрите данные напоминания. Можно также повернуть bezel против часовой стрелки или провести по экрану вправо на экране часов, чтобы открыть панель уведомлений и просмотреть напоминание.



- Все напоминания на устройстве Galaxy Watch3 будут синхронизироваться с подключенным мобильным устройством автоматически, и пользователь сможет принимать сигналы и просматривать их с мобильного устройства.
- Выберите напоминание из списка напоминаний, а затем выберите пункт **Изменить время**, чтобы снова задать напоминание.

Завершение или удаление напоминания

Как только задача выполнена, напоминание можно пометить как завершенное или удалить его.

Чтобы завершить напоминание, выберите его из списка напоминаний, а затем выберите пункт **Завершить**.



Для удаления напоминания коснитесь и удерживайте напоминание в списке напоминаний, а затем выберите пункт **Удалить**. Чтобы удалить несколько напоминаний, отметьте флажками напоминания, которые нужно удалить, и выберите пункт **Удалить**.

Календарь

На устройстве Galaxy Watch3 можно просматривать расписания событий, сохраненных на мобильном устройстве или на устройстве Galaxy Watch3.



Все события, запланированные на устройстве Galaxy Watch3, будут синхронизироваться с подключенным мобильным устройством автоматически, и пользователь сможет просматривать их, а также принимать сигналы с мобильного устройства.

- 1 Коснитесь значка  (**Календарь**) на экране приложений. Можно также повернуть bezель по часовой стрелке или провести влево по экрану часов и выбрать виджет **Календарь**, чтобы открыть его.
- 2 Коснитесь любой области календаря на месяц.
Отобразится список событий, запланированных на текущее число.
- 3 Коснитесь значка , чтобы добавить расписание.
При наличии сохраненного расписания выберите пункт **Создать** вверху списка.
- 4 Введите информацию о событии и выберите пункт **Сохранить**.

Vixby

Введение

Vixby — это голосовая служба, которая делает использование устройства Galaxy Watch3 еще более комфортным. Vixby можно произносить команды для выполнения определенной функции или запрашивать у Vixby определенную информацию.





- Убедитесь, что во время разговора микрофон Galaxy Watch3 ничем не закрыт.
- Для использования Vixby мобильное устройство должно быть подключено к сети Wi-Fi.
- Приложение Vixby доступно только на некоторых языках, кроме того, некоторые функции могут быть недоступны в определенных регионах.

Начало работы с Vixby

При первом запуске Vixby появляется начальная страница Vixby. Необходимо выбрать язык для использования Vixby, проверить учетную запись Samsung, а затем принять условия использования.

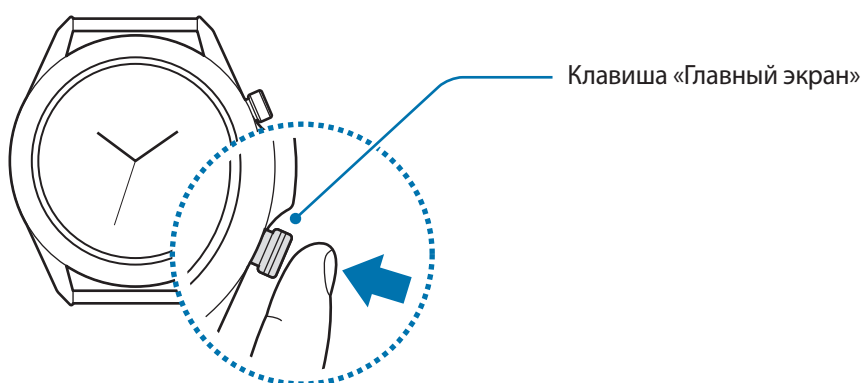
- 1 Нажмите и удерживайте клавишу «Главный экран». Или коснитесь значка  (Vixby) на экране приложений.



- 2 Выберите язык для использования Vixby и нажмите кнопку .

- 3 Проверьте зарегистрированную учетную запись Samsung и нажмите кнопку .



Если учетная запись Samsung не зарегистрирована на мобильном устройстве, Vixby использовать нельзя. Перед использованием Vixby сначала зарегистрируйте учетную запись Samsung на мобильном устройстве.

- 4 Для завершения настройки следуйте инструкциям на экране.
Откроется экран Vixby.

Использование Vixby

После произнесения своего запроса к Vixby будут запущены соответствующие функции или показана запрошенная информация.

При нажатой клавише «Главный экран» произнесите свой запрос для Vixby, а по завершении запроса уберите палец с клавиши. Если Vixby не запускается с помощью клавиши «Главный экран», на экране приложений коснитесь значка  (Настройки) → **Дополнительные** → **Клавиша “Домой”** → **Нажатие и удерж.** и выберите **Запуск Vixby**.

Можно также включить экран, произнести «Hi, Vixby», после чего произнести нужный запрос. Например, скажите: «How's the weather today?». Информация о погоде появится на экране с голосовой обратной связью.

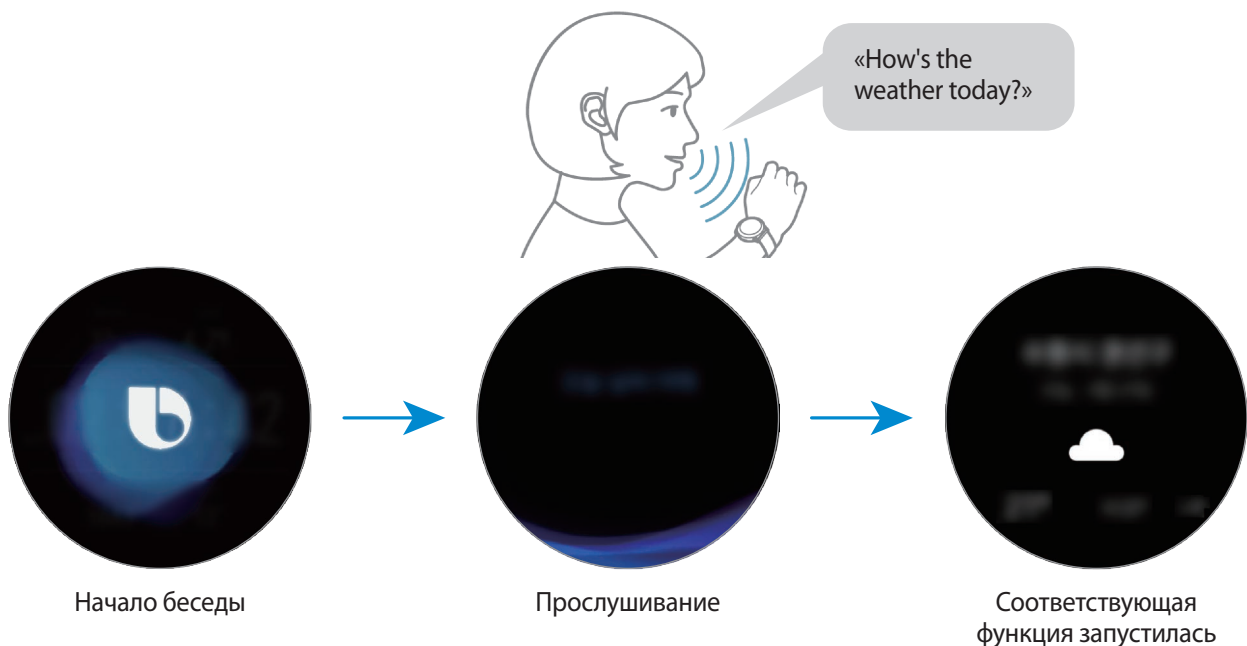

Чтобы узнать прогноз погоды на завтра, произнесите «Tomorrow?», нажав и удерживая клавишу «Главный экран». Так как Vixby понимает контекст беседы, будет показан прогноз погоды на завтра.



Советы для более качественного распознавания голоса

- Произносите слова четко.
- Пользуйтесь функцией голосового ввода в тихих местах, где отсутствует посторонний шум.
- Не используйте ненормативную лексику.
- Постарайтесь не употреблять диалектные слова.

В зависимости от окружающей обстановки и произношения устройство Galaxy Watch3 может не распознавать команды или распознавать их неправильно.

Погода

Просматривайте информацию о погоде на устройстве Galaxy Watch3 для местоположений, указанных на Galaxy Watch3 или подключенном мобильном устройстве.

На экране приложений коснитесь значка  (**Погода**). Можно также повернуть bezель по часовой стрелке или провести влево по экрану часов и выбрать виджет **Погода**, чтобы открыть его.

Чтобы просмотреть прогноз погоды на сегодня или на неделю, коснитесь экрана и поверните bezель или проведите вверх или вниз по экрану.

Чтобы добавить информацию о погоде для другого города, поверните bezель по часовой стрелке или проведите по экрану влево, выберите пункт **Добавить место**, а затем добавьте город с подключенного мобильного устройства.

Будильник

Устанавливайте сигналы будильника и управляйте ими.

Установка сигналов

- 1 На экране приложений коснитесь значка  (**Будильник**).
- 2 Выберите пункт **Добавить**.
При наличии сохраненного сигнала будильника выберите пункт **Добавить** вверху списка будильников.
- 3 Коснитесь поля ввода, поверните bezель или проведите вверх или вниз по экрану, чтобы задать время будильника, а затем выберите пункт **Далее**.
- 4 Выберите дни, в которые должен срабатывать сигнал, и выберите пункт **Сохранить**.
Сохраненный сигнал будет добавлен в список сигналов.

Чтобы включить или отключить сигнал, коснитесь переключателя рядом с нужным сигналом в списке.

Выключение сигнала

Чтобы выключить сигнал, перетащите значок  за пределы большой окружности. Можно также повернуть безель по часовой стрелке.

Чтобы использовать функцию повторения сигнала, перетащите значок  за пределы большой окружности. Можно также повернуть безель против часовой стрелки.

Удаление сигнала

В списке сигналов коснитесь и удерживайте сигнал, а затем выберите пункт **Удалить**.

Мировое время



Выбор мирового времени

- 1 На экране приложений коснитесь значка  (**Мировое время**).
- 2 Выберите пункт **Добавить**.
При наличии сохраненного ранее мирового времени выберите пункт **Добавить** в списке часов.
- 3 Поверните безель или проведите влево или вправо по экрану, а затем выберите на карте часовой пояс.
Также можно выбрать пункт **Все города** и **Поиск**, чтобы выполнить поиск города или выбрать его из списка.
- 4 Коснитесь названия города, соответствующего выбранному часовому поясу.

Удаление мирового времени

В списке часов мирового времени коснитесь и удерживайте часы, а затем выберите пункт **Удалить**.

Таймер

- 1 Коснитесь значка  (**Таймер**) на экране приложений.
- 2 Поверните безель или проведите влево или вправо по экрану, а затем выберите пункт **Другой**.
- 3 Коснитесь поле ввода, чтобы задать продолжительность, а затем выберите пункт **Начать**. Или выберите часто используемый таймер.
- 4 По истечении времени перетащите значок  за пределы большого круга. Можно также повернуть безель.

Секундомер

- 1 Коснитесь значка  (**Секундомер**) на экране приложений.
- 2 Выберите пункт **Начать**, чтобы начать отсчет времени.
Чтобы замерять интервалы времени во время какого-либо события, выберите пункт **Круг**.
- 3 Выберите пункт **Остановить**, чтобы остановить секундомер.
 - Для возобновления замера времени выберите пункт **Возобнов.**
 - Чтобы сбросить время, выберите пункт **Сброс**.

Галерея



Импорт и экспорт изображений

Импорт изображений с мобильного устройства

- 1 Откройте приложение **Galaxy Wearable** на мобильном устройстве.
- 2 Выберите пункт **Главная** → **Добавление содержимого на часы**.
- 3 Выберите пункт **Копирование изображений на часы**.
- 4 Выберите категорию в нижней части экрана, выберите файлы, а затем выберите пункт **Готово**.

Чтобы синхронизировать изображения, сохраненные на мобильном устройстве, с устройством Galaxy Watch3, коснитесь переключателя **Автосинхронизация** под пунктом **Изображения**, выберите пункт **Альбомы для синхронизации** и выберите альбомы, которые нужно импортировать на устройство Galaxy Watch3, после чего выберите пункт **Готово**. Выбранные альбомы автоматически синхронизируются с устройством Galaxy Watch3, когда оставшийся уровень заряда аккумулятора составляет более 15 %.

Экспорт изображений на мобильное устройство

- 1 На экране приложений коснитесь значка  (Галерея).
- 2 Нажмите и удерживайте изображение, чтобы экспортировать его.
- 3 Поверните bezel или проведите влево или вправо по экрану, а затем выберите другие изображения, которые нужно экспортировать.
Чтобы выбрать все изображения, выберите пункт **Все**.
- 4 Коснитесь значка  → **Копировать на телефон**.
Изображения, экспортированные в приложения, такие как «Галерея», можно просматривать на своем мобильном устройстве.

Просмотр изображений

Просматривайте изображения, сохраненные на устройстве Galaxy Watch3, и управляйте ими.



- 1 На экране приложений коснитесь значка  (Галерея).
- 2 Поверните bezel или проведите влево или вправо по экрану, чтобы перейти прокрутить список изображений и выбрать изображение.

Увеличение и уменьшение масштаба

Можно увеличивать или уменьшать изображение. Во время просмотра изображения дважды быстро коснитесь его, разведите два пальца в стороны или сведите их на изображении, чтобы увеличить или уменьшить масштаб.

При увеличении изображения остальную его часть можно просмотреть путем прокрутки экрана.

Удаление изображений

- 1 На экране приложений коснитесь значка  (Галерея).
- 2 Нажмите и удерживайте изображение, чтобы удалить его.
- 3 Поверните bezel или проведите влево или вправо по экрану, а затем выберите другие изображения, которые нужно удалить.
Чтобы выбрать все изображения, выберите пункт **Все**.
- 4 Выберите пункт **УДАЛИТЬ** → .

Найти телефон

Если не удастся вспомнить, где было оставлено мобильное устройство, его можно найти с помощью Galaxy Watch3.

1 На экране приложений коснитесь значка  (**Найти телефон**).

2 Коснитесь значка .

Мобильное устройство воспроизведет сигнал, включится вибрация и экран.

Чтобы отключить сигнал и вибрацию, выберите пункт **Отклонить** и перетащите его на мобильном устройстве или коснитесь значка  на устройстве Galaxy Watch3.

Просмотр расположения мобильного устройства

Нажмите кнопку  → **Поиск телефона**.

На устройстве Galaxy Watch3 отобразится расположение мобильного устройства.



Найти часы

Если не удастся вспомнить, где было оставлено устройство Galaxy Watch3, его можно найти с помощью приложения Galaxy Wearable на мобильном устройстве.

1 Откройте приложение **Galaxy Wearable** на мобильном устройстве и выберите пункт **Главная** → **Найти часы**.

2 Коснитесь значка .

Устройство Galaxy Watch3 воспроизведет сигнал, включится вибрация и экран.

Чтобы отключить сигнал и вибрацию, перетащите значок  на Galaxy Watch3 за пределы большого круга. Можно также повернуть bezel. Кроме того, можно коснуться значка  на мобильном устройстве.

Удаленное управление устройством Galaxy Watch3

Если не получается найти устройство Galaxy Watch3, откройте приложение **Galaxy Wearable** на мобильном устройстве и выберите пункт **Главная** → **Найти часы** → **Геолокация**, чтобы получить текущее местоположение устройства Galaxy Watch3.

Если устройство Galaxy Watch3 потеряно или украдено, им можно управлять удаленно. Откройте приложение **Galaxy Wearable** на мобильном устройстве и выберите пункт **Главная** → **Найти часы** → **Настроить защиту**, а затем выберите функцию.



Эта функция доступна после регистрации учетной записи Samsung на подключенном мобильном устройстве.

Отправка экстренного сообщения

Введение

В экстренной ситуации можно вручную отправить экстренное сообщение с информацией о местоположении предварительно зарегистрированным контактом, если быстро нажать клавишу «Главный экран» на устройстве Galaxy Watch3 три раза. Устройство Galaxy Watch3 можно также настроить на автоматическую отправку экстренного сообщения в случае травмы от падения, как только устройство Galaxy Watch3 распознает падение. Кроме того, устройство Galaxy Watch3 можно настроить на автоматический экстренный вызов предварительно зарегистрированного контакта.



- Если функция GPS на устройстве Galaxy Watch3 или мобильном устройстве при отправке экстренного сообщения не включена, функция GPS будет включена автоматически для передачи информации о местоположении.
- В зависимости от региона или ситуации информация о местоположении может не передаваться.

Регистрация контактов для экстренной связи

Зарегистрируйте контакт для экстренной связи, которому будет отправляться экстренное сообщение или совершаться экстренный вызов в чрезвычайной ситуации.

- 1 Запустите приложение **Galaxy Wearable** на мобильном устройстве и выберите пункт **Главная** → **Помощь**.
- 2 Выберите пункт **Экстренные контакты**.

- 3 Выберите пункт **Новый контакт** и введите сведения о нем либо выберите пункт **Выбрать из контактов**, чтобы добавить существующий контакт в качестве контакта для отправки экстренных сообщений.

Из контактов, зарегистрированных для отправки экстренных сообщений, можно выбрать лицо, которому будет совершаться экстренный вызов. Откройте приложение **Galaxy Wearable** на мобильном устройстве и выберите пункт **Главная** → **Помощь** → **Экстренные вызовы**, а затем выберите контакт.

Запрос экстренной помощи

Настройка запроса экстренной помощи

- 1 Запустите приложение **Galaxy Wearable** на мобильном устройстве и выберите пункт **Главная** → **Помощь**.
- 2 Выберите пункт **Отправить экстр. оповещения** и коснитесь переключателя, чтобы включить соответствующую функцию.
 - Чтобы после отправки экстренного сообщения автоматически совершался экстренный вызов, коснитесь переключателя **Совершать экстренные вызовы**, чтобы включить соответствующую функцию, а затем выберите контакт.
 - Чтобы задать время задержки отправки экстренного сообщения и иметь возможность отменить сообщение после быстрого нажатия на клавишу «Главный экран» устройства Galaxy Watch3 три раза, коснитесь переключателя **Отсрочка перед отправкой**, чтобы включить соответствующую функцию.

Отправка запроса экстренной помощи

В экстренной ситуации трижды быстро нажмите на устройстве Galaxy Watch3 клавишу «Главный экран».

Будет отправлено экстренное сообщение, а также совершен экстренный вызов предварительно зарегистрированных контактов в случае, если функция **Совершать экстренные вызовы** включена.

Во время отправки экстренного сообщения на экране часов появится значок  и после отправки сообщения на панели уведомлений можно будет просмотреть результат запроса экстренной помощи.

Запрос экстренной помощи в случае травмы при падении

Настройка запроса экстренной помощи в случае травмы при падении

1 Запустите приложение **Galaxy Wearable** на мобильном устройстве и выберите пункт **Главная** → **Помощь**.

2 Выберите пункт **Обнаружение падений** и коснитесь переключателя, чтобы включить соответствующую функцию.

Чтобы после отправки экстренного сообщения автоматически совершался экстренный вызов, коснитесь переключателя **Совершать экстренные вызовы**, чтобы включить соответствующую функцию, а затем выберите контакт.

Отправка запроса экстренной помощи в случае травмы при падении

В случае падения с определенной высоты устройство Galaxy Watch3 обнаружит травму за счет движения руки и выдаст оповещение, сопроводив его вибрацией и сигналом.

Если пользователь не отреагирует в течение 60 секунд, на 30 секунд включится сигнал и автоматически будет отправлено экстренное сообщение. Затем будет совершен экстренный вызов предварительно зарегистрированного контакта в случае, если функция **Совершать экстренные вызовы** включена.

После того, как устройство Galaxy Watch3 обнаружит падение, можно вручную отменить отправку экстренного сообщения из оповещения или в любой момент отправить экстренное сообщение вручную.



Устройство Galaxy Watch3 может предположить, что произошла травма при падении во время выполнения упражнений с отрывом обеих ног от земли. В этом случае отмените отправку экстренного сообщения в оповещении.

Управление PPT

Введение

После подключения Galaxy Watch3 к устройству с помощью Galaxy Watch3 можно управлять слайдами презентации на подключенном мобильном устройстве или компьютере.

Подключение Galaxy Watch3 к устройству по Bluetooth

1 На экране приложений коснитесь значка  (**Управление PPT**).

Изучите основные функции и команды управления из появившегося на экране Galaxy Watch3 учебного руководства.

2 Выберите устройство для подключения, а затем выберите пункт **Подключиться**.

Galaxy Watch3 переводится в режим сопряжения по Bluetooth и устройство сможет найти Galaxy Watch3.



В случае использования мобильного устройства, которое уже было подключено ранее, дополнительные действия по подключению не требуются, так как подключение будет выполнено автоматически.

3 В списке Bluetooth на устройстве найдите или выберите свое устройство Galaxy Watch3.



4 Для установки подключения следуйте инструкциям на экране.



Если устройство и Galaxy Watch3 не подключаются, отмените запрос Bluetooth-подключения на обоих устройствах и повторите попытку. Можно также удалить устройство Galaxy Watch3, которое раньше отображалось в списке Bluetooth, с устройства, и повторить попытку. Дополнительные сведения см. в руководстве пользователя соответствующего устройства.

5 Откройте файл презентации на подключенном устройстве.

6 Нажмите кнопку , чтобы начать управление слайдами презентации.

Поверните bezель. Можно также нажать кнопку  или  после проведения от нижней кромки экрана вверх, чтобы перейти к предыдущему или следующему слайду.

Проведите от нижней кромки экрана вверх, выберите пункт **Сенсорн. панель**, а затем перемещайте палец по экрану Galaxy Watch3, чтобы управлять курсором на подключенном устройстве.



Во время управления слайдами презентации с помощью устройства Galaxy Watch3 его экран может выключиться. Чтобы экран никогда не выключался, коснитесь значка  → **Экран всегда включен** и коснитесь переключателя **Экран всегда включен**, чтобы включить соответствующую функцию.

7 Проведите от нижней кромки экрана вверх и нажмите кнопку , чтобы прекратить управление слайдами презентации.

Подключение Galaxy Watch3 к мобильному устройству

1 Чтобы подключить Galaxy Watch3 к новому устройству, нажмите кнопку ; поверните bezель или проведите вверх или вниз по экрану, а затем выберите пункт **Подкл. новое устройство**.

2 Коснитесь значка , чтобы отключить Galaxy Watch3 от предыдущего устройства, а затем выберите пункт **Подключиться**, чтобы подключиться к новому устройству.

Настройка функций сигнала

Настройка оповещения о завершении

Можно заблаговременно настроить время завершения на устройстве Galaxy Watch3, тогда пользователь получит соответствующий сигнал.

- 1 Коснитесь значка ; поверните bezель или проведите вверх или вниз по экрану, а затем выберите пункт **Оповещение о завершении**.
- 2 Коснитесь переключателя **Оповещение о завершении**, чтобы включить соответствующую функцию.
- 3 Выберите пункт **Настроить оповещение** и выберите время сигнала о завершении. Можно также выбрать пункт **Другой**, коснуться поля ввода, повернуть bezель или провести вверх или вниз по экрану, чтобы задать время сигнала, а затем выбрать пункт **Установить**.

Настройка оповещений с интервалами

На устройстве Galaxy Watch3 можно заблаговременно настроить оповещения с регулярными интервалами.





- 1 Коснитесь значка ; поверните bezель или проведите вверх или вниз по экрану, а затем выберите пункт **Интервальн. оповещения**.
- 2 Коснитесь переключателя **Интервальн. оповещения**, чтобы включить соответствующую функцию.
- 3 Выберите пункт **Тип интервалов**, чтобы выбрать тип оповещения.
Выберите пункт **Установка интервала**, коснитесь поля ввода, поверните bezель или проведите вверх или вниз по экрану, чтобы задать интервал, а затем выберите пункт **Установить**.

Диктофон

Введение

Использование различных режимов диктофона. Устройство Galaxy Watch3 может преобразовывать голосовое сообщение в текст.

Создание записей голоса

- 1 Коснитесь значка  (Диктофон) на экране приложений.
- 2 Коснитесь значка , чтобы начать запись. Произнесите сообщение в микрофон Galaxy Watch3.
 - Коснитесь значка , чтобы приостановить запись.
 - Коснитесь значка , чтобы завершить запись без сохранения.

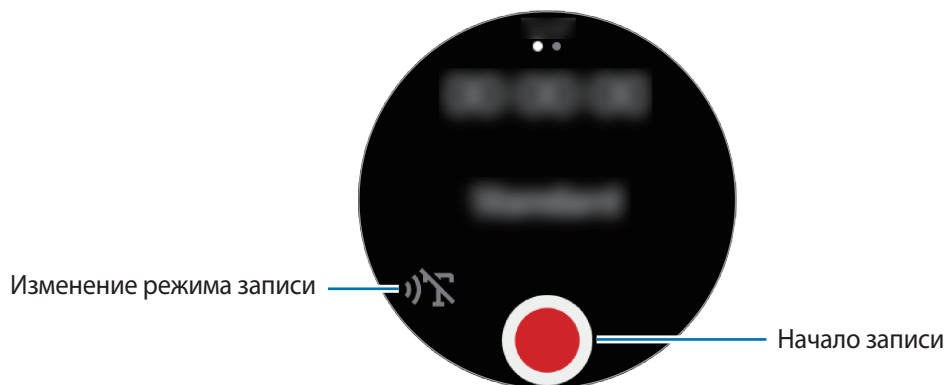



- 3 Коснитесь значка , чтобы завершить запись.
Файл записи будет сохранен автоматически.
- 4 Чтобы прослушать сделанную запись, выберите пункт **Воспроизв.**

Изменение режима записи

Коснитесь значка  (Диктофон) на экране приложений.

Выберите нужный режим.

-  : обычный режим записи.
-  : устройство Galaxy Watch3 записывает речь продолжительностью до 10 минут, преобразовывает его в текст, а затем сохраняет. Для достижения наилучших результатов расположите устройство Galaxy Watch3 ближе ко рту и говорите громко и четко в тихом месте.



Если системный язык голосовых заметок не совпадает с языком, на котором вы говорите, устройство Galaxy Watch3 не распознает ваш голос. Прежде чем использовать данную функцию, коснитесь значка  → **Язык**, чтобы выбрать системный язык голосовых заметок.

GALAXY Store

Загружайте специальные приложения и циферблаты на устройстве Galaxy Watch3, не используя подключенное мобильное устройство.

На экране приложений коснитесь значка  (GALAXY Store). Поверните bezель или проведите вверх или вниз по экрану, чтобы прокрутить список, и выберите приложение или циферблат для загрузки, или выберите пункт **Поиск** для поиска приложений по ключевому слову.

Поверните bezель или проведите вверх или вниз по экрану, а затем выберите пункт **Показать на телефоне**. На мобильном устройстве автоматически запустится приложение **Galaxy Store**. Затем найдите и выберите приложение или циферблат для загрузки.



Перед использованием этого приложения сначала зарегистрируйте учетную запись Samsung на мобильном устройстве.

Настройки

Введение

Изменение настроек функций и приложений. Настройте устройство Galaxy Watch3 в зависимости от характера использования, изменив различные настройки.

На экране приложений коснитесь значка  (Настройки).

Циферблаты часов

Изменение вида часов.

На экране настроек выберите пункт **Циферблаты часов**.

- **Выберите циферблат:** выбор типа часов. Можно также выбрать элементы, которые будут отображаться на экране часов и загрузить новые циферблаты из магазина **GALAXY Store**.
- **Часы всегда включены:** отображение часов на устройстве Galaxy Watch3 при выключенном экране.



Функция **Часы всегда включены** работает только во время ношения устройства Galaxy Watch3.

- **Порядок цифербл.:** выбор порядка расположения циферблатов.
- **Индикатор уведомлений:** отображение на устройстве Galaxy Watch3 оранжевой точки на экране часов для оповещения о не просмотренных уведомлениях.
- **Отображение состояния:** настройка индикаторов состояния, отображаемых на экране часов.
- **Текущие значки:** выбор значков, отражающих используемую в данный момент функцию, для отображения на экране часов при использовании какой-либо функции, такой как тренировка или запись голоса.

Приложения

Макет

Выберите структуру экрана приложений.

На экране настроек выберите пункт **Приложения** → **Макет**.

- **Прокручивание:** расположение приложений на экране приложений по кругу.
- **Список:** расположение приложений на экране приложений в виде списка.

Автооткр. прил.

Приложение может открываться автоматически без необходимости касаться его значка, когда приложение оказывается в фокусе.

На экране настроек выберите пункт **Приложения** → **Автооткр. прил.** и коснитесь переключателя, чтобы включить соответствующую функцию.

Порядок прилож.

Вы можете задать порядок расположения приложений на экране приложений.

На экране настроек выберите пункт **Приложения** → **Порядок прилож.**

- **Сначала новые:** самые последние использованные приложения отображаются первыми.
- **Пользовательский:** порядок расположения приложений, определенный пользователем.

Разрешения

Для корректной работы некоторых приложений может понадобиться разрешение на доступ или использование информации на устройстве Galaxy Watch3. Можно просмотреть настройки разрешений для каждого приложения и изменить их.

На экране настроек выберите пункт **Приложения** → **Разрешения**.

Сообщения

Изменение настроек функции обмена сообщениями.

На экране настроек выберите пункт **Приложения** → **Сообщения**.

Чтобы настроить Galaxy Watch3 на отправку голосового сообщения, содержащее аудиофайл, коснитесь переключателя **Отпр. как аудио**, чтобы включить соответствующую функцию.

Звук и вибрация

Изменение настроек звуков и вибрации устройства Galaxy Watch3.

На экране настроек выберите пункт **Звук и вибрация**.

- **Режим звука:** выбор режима воспроизведения звука, режима «Без звука» или включения вибрации на устройстве Galaxy Watch3.
- **Вибрация в такт звуку:** выбор режима одновременной вибрации и звука при входящих вызовах и уведомлениях на устройстве Galaxy Watch3.
- **Время без звука:** продолжительность включения беззвучного режима Galaxy Watch3.
- **Мелодия:** изменение мелодии звонка.
- **Звук уведомлений:** изменение звука уведомлений.
- **Громкость:** регулировка уровня громкости Galaxy Watch3.



Когда функция Voice Assistant включена, можно также настроить громкость функций специальных возможностей.

- **Вибрация в такт мелодии:** выбор типа вибрации при входящих вызовах.
- **Вибрация уведомлений:** выбор типа вибрации при уведомлениях.
- **Интенсивность вибрации:** настройка интенсивности вибрации.
- **Долгая вибрация:** более продолжительная вибрация устройства Galaxy Watch3 при входящих вызовах и уведомлениях.
- **Системные звуки:** изменение звука при таких действиях, как управление через сенсорную панель.
- **Вибр. обрат. связь:** вибрация устройства Galaxy Watch3 при управлении через сенсорную панель, например, при выборе элемента.

Экран

Изменение настроек дисплея и экрана приложений Galaxy Watch3.

На экране настроек выберите пункт **Экран**.

- **Яркость:** регулировка яркости экрана.
- **Автонастройка яркости:** автоматическая регулировка яркости экрана устройства Galaxy Watch3 в зависимости от условий окружающей среды.
- **Тайм-аут экрана:** установка времени, по истечении которого будет отключаться подсветка дисплея Galaxy Watch3.
- **Возврат к приложению:** время, в течение которого экран приложений остается включенным при использовании. Если экран, после того как он был отключен, включится снова в течение заданного времени, появится используемый экран приложений.
- **Стиль фона:** смена обоев.
- **Шрифт:** изменение стиля шрифта и его размера.
- **Отображение данных о зарядке:** отображение на отключенном экране устройства Galaxy Watch3 оставшегося заряда аккумулятора.

Дополнительные

Включение дополнительных функций Galaxy Watch3 и изменение настроек управления.

На экране настроек выберите пункт **Дополнительные**.

- **Клавиша “Домой”**: двойное касание или нажатие и удерживание клавиши «Главный экран» для выбора запускаемого приложения или функции.
- **Включение экрана**: выбор способа включения экрана Galaxy Watch3.
- **Блокировка в воде**: включение режима блокировки в воде перед входом в воду. Функциональность сенсорного экрана будет отключена.
- **Чувствительность**: использование сенсорного экрана устройства Galaxy Watch3 с надетыми перчатками.
- **Не беспокоить**: включение режима не беспокоить. Звук входящих вызовов будет отключен, и при поступлении входящих вызовов экран не будет включаться. Кроме того, все уведомления будут отключены, кроме сигналов будильника, и экран не включится при поступлении уведомлений.
- **Ночной режим**: включение соответствующего режима перед отходом ко сну. Звук входящих вызовов будет отключен, и при поступлении входящих вызовов экран не будет включаться. Кроме того, все уведомления будут отключены, кроме сигналов будильника, и экран не включится при поступлении уведомлений. Функции жеста пробуждения, постоянно включенных часов и звуки системы будут также отключены автоматически.
- **Режим “В театре”**: кинорежим предназначен для просмотра фильмов. Звук входящих вызовов будет отключен, и при поступлении входящих вызовов экран не будет включаться. Кроме того, все уведомления будут отключены, включая сигналы будильника, и экран не включится при поступлении уведомлений или срабатывании будильника. Функции жеста пробуждения, постоянно включенных часов и звуки системы будут также отключены автоматически.
- **Ежедневная сводка**: настройка устройства Galaxy Watch3 на отправку ежедневной информации после пробуждения и перед сном, или дважды в течение дня, когда необходимо.
- **Изменение панели быстрого доступа**: изменение панели быстрого доступа устройства Galaxy Watch3.
- **Экстренные оповещения**: быстрое троекратное нажатие в экстренной ситуации на клавишу «Главный экран» для отправки экстренного сообщения заранее определенному контакту или для автоматической отправки экстренного сообщения, если устройство Galaxy Watch3 обнаружит падение пользователя. Можно настроить экстренные вызовы для предварительно определенных контактов. Дополнительные сведения см. в разделе [Отправка экстренного сообщения](#).

Подключения

Bluetooth

Устанавливайте подключение к мобильному устройству по Bluetooth. К устройству Galaxy Watch3 можно также подключить Bluetooth-гарнитуру и слушать музыку.



- Компания Samsung не несет ответственности за потерю, перехват или несанкционированное использование данных, отправленных или полученных с помощью функции Bluetooth.
- Убедитесь, что вы обмениваетесь данными с надежным устройством, имеющим надлежащий уровень безопасности. Если между устройствами есть препятствия, дальность действия может уменьшиться.
- Некоторые устройства, в частности те, для которых компания Bluetooth SIG не проводила испытаний или которые не были одобрены по результатам таких испытаний, могут быть несовместимы с устройством.
- Запрещается использовать связь Bluetooth в противоправных целях (например, распространение пиратских копий файлов или незаконный перехват разговоров в коммерческих целях).

Компания Samsung не несет ответственности за последствия такого использования связи Bluetooth.

На экране настроек выберите пункт **Подключения** → **Bluetooth**.

- **Bluetooth**: включение или выключение функции Bluetooth.
- **Аудио Bluetooth**: поиск Bluetooth-гарнитур и подключение их к устройству Galaxy Watch3.

Wi-Fi

Включение функции Wi-Fi для подключения к сети Wi-Fi.

Эта функция доступна, если устройство Galaxy Watch3 не подключено к мобильному устройству по Bluetooth.

- 1 На экране настроек выберите пункт **Подключения** → **Wi-Fi**.
- 2 Выберите пункт **Wi-Fi**, выберите **Автоматически** или **Всегда вкл.**, а затем нажмите кнопку .
Если выбрать **Автоматически**, отключение от сети Wi-Fi будет выполняться автоматически при подключении устройства Galaxy Watch3 к мобильному устройству по Bluetooth. Если выбрать **Всегда выключены**, то устройство Galaxy Watch3 можно использовать после подключения к мобильному устройству по Bluetooth и не использовать сеть Wi-Fi.



Если выбран пункт **Всегда вкл.**, заряд аккумулятора будет расходоваться быстрее обычного.

- 3 Выберите пункт **Сети Wi-Fi** и выберите сеть в списке сетей Wi-Fi.

Сети, защищенные паролем, обозначены значком замка.

- 4 Выберите пункт **Подключиться**.



- После подключения устройства Galaxy Watch3 к сети Wi-Fi дальнейшее повторное подключение Galaxy Watch3 к этой сети будет выполняться без запроса пароля. Чтобы отменить автоматическое подключение Galaxy Watch3 к сети, выберите ее в списке сетей и выберите пункт **Забывать**.
- Если не удастся установить подключение к сети Wi-Fi надлежащим образом, перезапустите функцию Wi-Fi на устройстве или беспроводной маршрутизатор.

NFC

Устройство поддерживает функцию NFC.

На экране настроек выберите пункт **Подключения** → **NFC**.



Устройство Galaxy Watch3 имеет встроенную антенну NFC. Соблюдайте осторожность при обращении с устройством Galaxy Watch3, чтобы не повредить антенну NFC.



Доступность этой функции зависит от региона или поставщика услуг.

Осуществление платежей с помощью функции NFC

Перед использованием функции NFC для платежей необходимо зарегистрироваться в службе мобильных платежей. Для регистрации или получения дополнительных сведений об этой службе обратитесь к своему поставщику услуг мобильной связи.

- 1 На экране настроек выберите пункт **Подключения** → **NFC**, а затем коснитесь переключателя, чтобы включить соответствующую функцию.
- 2 Прикоснитесь областью антенны NFC в верхней части сенсорного экрана Galaxy Watch3 к NFC-терминалу.

Чтобы задать приложение, которое будет использоваться по умолчанию, откройте экран настроек и выберите пункт **Подключения** → **NFC** → **Платеж прикосн.**, а затем выберите нужное приложение.



В списке сервисов оплаты могут быть указаны не все доступные приложения оплаты.

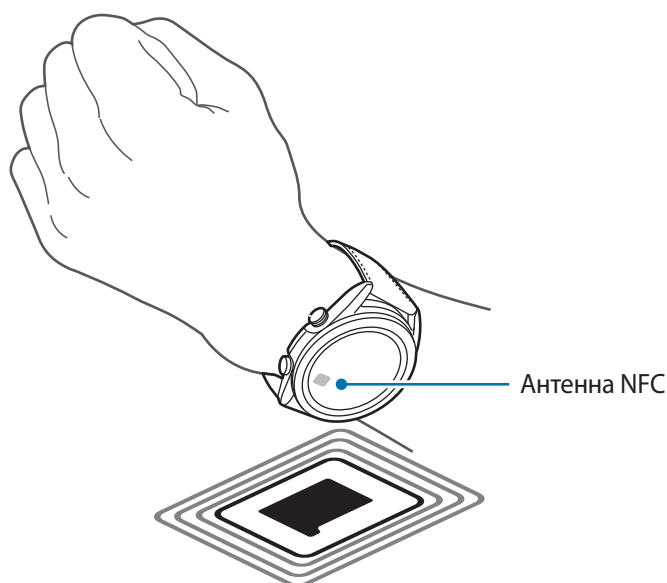

Оповещ. об отключен.

Устройство Galaxy Watch3 может вибрировать при отключении от мобильного устройства во время ношения Galaxy Watch3.

На экране настроек выберите пункт **Подключения** → **Оповещ. об отключен.** и коснитесь переключателя, чтобы включить соответствующую функцию.

- **Тип:** выбор нужного типа оповещения.
- **Справка:** просмотр информации об уведомлениях об отключении Galaxy Watch3.

Автономный режим

В этом режиме отключаются все беспроводные функции устройства. Можно использовать только не связанные с сетью функции устройства.

На экране настроек выберите пункт **Подключения** → **Автономный режим** и коснитесь переключателя, чтобы включить соответствующую функцию.



Соблюдайте правила авиакомпании и инструкции экипажа воздушного судна. В случаях, когда использование мобильного устройства разрешено, всегда пользуйтесь им в режиме полета.

Общие

Ввод

Изменение настроек ввода текста.

На экране настроек выберите пункт **Общие** → **Ввод**.

- **Клавиатура по умолчанию:** выбор клавиатуры по умолчанию для ввода символов.
- **Параметры клавиатуры:** изменение настроек клавиатуры Samsung.

Синтез речи

Настройте параметры преобразования текста в речь, такие как языки, темп речи и т.д.

На экране настроек выберите пункт **Общие** → **Синтез речи**.

- **Язык:** выбор используемого языка.
- **Скорость речи:** настройка скорости чтения.
- **Прочтение уведомлений вслух:** чтение вслух устройством Galaxy Watch3 поступающих на него уведомлений. При этом звук можно слышать только через подключенную Bluetooth-гарнитуру.
- **Установить голосовые данные:** установка поддерживаемого языка.

Сброс

Все данные устройства Galaxy Watch3 можно удалить.

На экране настроек выберите пункт **Общие** → **Сброс**.

Спец. возможн.

Изменение различных настроек, которые позволяют сделать использование устройства Galaxy Watch3 более удобным.

На экране настроек выберите пункт **Спец. возможн.**

- **Чтение с экрана:** включение функции Voice Assistant, обеспечивающей голосовую обратную связь. Чтобы просмотреть справочную информацию об использовании этой функции, выберите пункт **Учебный курс**.
- **Средства улучшения видимости:** изменение настроек специальных возможностей для пользователей с нарушениями зрения.
- **Повышение слышимости:** изменение настроек специальных возможностей для пользователей с нарушениями слуха.
- **Дополнительные параметры:** управление прочими расширенными функциями.

Защита данных

Блокировка

Изменение настроек безопасности устройства Galaxy Watch3. Эта функция позволяет блокировать устройство Galaxy Watch3 автоматически, если оно не перемещается в течение определенного времени. Однако, если устройство разблокировать во время ношения Galaxy Watch3, оно останется разблокированным.

На экране настроек выберите пункт **Защита данных** → **Блокировка**.

- **Тип:** выбор способа блокировки устройства Galaxy Watch3.
- **Использование:** выбор, когда должна использоваться функция блокировки.



Этот параметр может не отображаться в зависимости от региона или поставщика услуг.

- **Справка:** просмотр сведений о блокировке устройства Galaxy Watch3.

Диспетчер разреш.

Можно просмотреть список приложений, которые могут получать доступ к информации Galaxy Watch3 или изменять ее, по категории разрешений, а также определить, будут ли разрешения предоставляться каждому приложению.

На экране настроек выберите пункт **Защита данных** → **Диспетчер разреш.**

Местоположение

Изменение настроек ограничений на определение местонахождения.

На экране настроек выберите пункт **Местоположение** и коснитесь переключателя, чтобы включить соответствующую функцию.

- **Методы:** выбор способа отслеживания информации о местоположении.
- **Разрешения:** разрешение использования информации о местоположении функцией.

Учетная запись

После регистрации учетной записи Samsung на подключенном мобильном устройстве можно воспользоваться различными функциями устройства Galaxy Watch3. Проверьте учетную запись Samsung, зарегистрированную на подключенном мобильном устройстве, и включите сервис адаптивной настройки.

На экране настроек выберите пункт **Учетная запись**.

- **Samsung account:** просмотр учетной записи Samsung, зарегистрированной на подключенном мобильном устройстве.
- **Служба персонализации:** включение на устройстве Galaxy Watch3 функций в зависимости от местоположения и ситуации после анализа образа жизни пользователя.



Эта функция доступна после подключения Galaxy Watch3 к мобильному устройству, которое поддерживает платформу сервиса адаптивной настройки версии 2.2 или новее. После согласия на использование сервиса адаптивной настройки запустите приложение **Настройки** на мобильном устройстве, выберите пункт **Учетные записи и архивация** → **Учетные записи** → **Samsung account** → **Конфиденциальность** → **Служба персонализации**, а затем коснитесь переключателя **Служба персонализации**, чтобы включить соответствующую функцию.

Аккумулятор

Режим производительности

Пользователь может выбрать режим работы устройства Galaxy Watch3 от аккумулятора. Использование определенных режимов аккумулятора позволяет снизить расход заряда аккумулятора и пользоваться устройством Galaxy Watch3 намного дольше.

На экране настроек выберите пункт **Аккумулятор** → **Режим производительности**.

- **Стандартный:** обычное использование устройства Galaxy Watch3. Можно пользоваться всеми функциями устройства Galaxy Watch3.
- **Экономия энергии:** включение режима энергосбережения. Работа некоторых функций ограничивается для снижения энергопотребления. Дополнительные сведения см. в разделе [Режим энергосбережения](#).
- **Только часы:** на экране отображаются только часы и все остальные функции отключаются в целях экономии заряда аккумулятора. Для просмотра часов нажмите клавишу «Главный экран». Нажмите и удерживайте клавишу «Главный экран» в течение 3 секунд, чтобы отключить режим «Только часы».

Оптимизация заряда

Чтобы продлить время работы от аккумулятора, закройте приложения, работающие в фоновом режиме, и измените настройки, сильно влияющие на расход заряда аккумулятора.

На экране настроек выберите пункт **Аккумулятор** → **Оптимизация заряда**.

Чтобы оптимизировать использование аккумулятора и не позволять приложениям работать в фоновом режиме, отключить некоторые функции или изменить настройки, коснитесь пунктов, которые нужно настроить, а затем выберите пункт **Оптимизировать**.

Связанные настройки

Просматривайте и изменяйте прочие настройки, влияющие на расход заряда аккумулятора. На экране настроек выберите пункт **Аккумулятор** → **Связанные настройки**.

О часах

Просмотр дополнительных сведений об устройстве Galaxy Watch3.

На экране настроек выберите пункт **О часах**.

- **Устройство:** просмотр сведений об устройстве Galaxy Watch3, таких как MAC-адрес Wi-Fi, адрес Bluetooth и серийный номер.
- **Юр. информ.:** просмотр правовой информации, относящейся к устройству, такой как информация о лицензии на ПО с открытым исходным кодом. Устройство Galaxy Watch3 можно также настроить на автоматическую отправку данных диагностики и сведений об использовании функций в компанию Samsung.
- **ПО:** просмотр версии ПО устройства Galaxy Watch3 и состояния системы безопасности.
- **Аккумулятор:** просмотр сведений об аккумуляторе устройства Galaxy Watch3.

Подкл. к новому телефону

Подключение Galaxy Watch3 к новому мобильному устройству. После легкого сброса с удалением данных (кроме мультимедийных файлов и данных настроек) устройство Galaxy Watch3 можно подключить к другому мобильному устройству.

На экране настроек выберите пункт **Подкл. к новому телефону**.

Приложение Galaxy Wearable

Введение

Чтобы подключить устройство Galaxy Watch3 к мобильному устройству, необходимо установить на мобильном устройстве приложение Galaxy Wearable. Можно проверять состояние устройства Galaxy Watch3, а также загружать рекомендованные циферблаты и приложения. Кроме того, можно изменять различные настройки устройства Galaxy Watch3, например, настройки уведомлений.

Откройте приложение **Galaxy Wearable** на мобильном устройстве.



Доступные функции зависят от типа подключенного мобильного устройства.

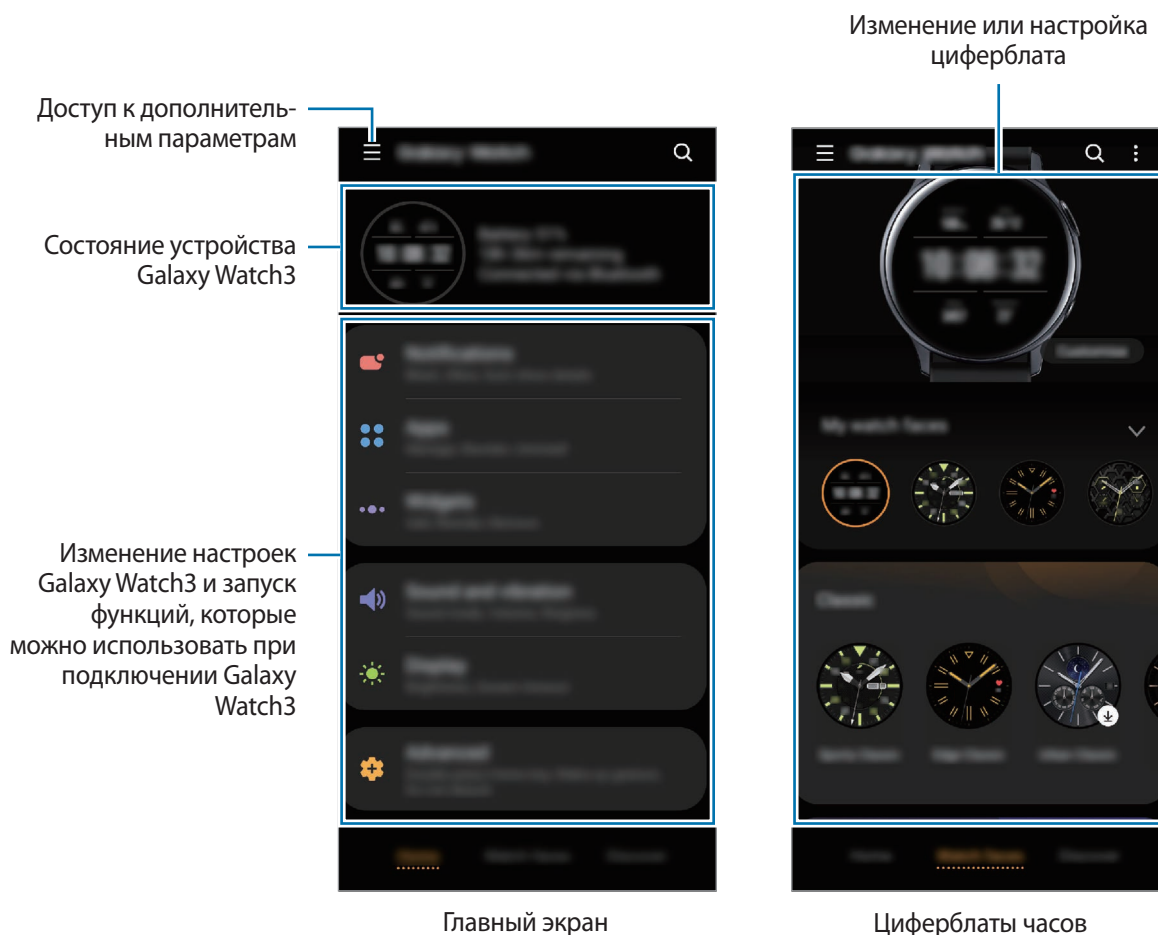

Коснитесь значка  и воспользуйтесь следующими возможностями:

- **Добавить новое устройство:** отсоединение текущего устройства от подключенного в данный момент мобильного устройства и подключение нового устройства. Выберите устройство на экране либо выберите пункт **Моего устройства нет**, если не можете найти свое устройство, а затем следуйте инструкциям на экране для подключения к новому устройству.
- **Отключить:** отсоединение устройства Galaxy Watch3 от подключенного в данный момент мобильного устройства.
- **Автопереключ.:** устройство Galaxy Watch3 будет по-прежнему автоматически подключаться к мобильному устройству в случае, если оно надето на запястье.



Автопереключ. отображается, когда два устройства, которые поддерживают функцию автоматического переключения, сопряжены с мобильным устройством.

- **Управление устройствами:** управление устройствами, подключенными к мобильному устройству. Чтобы отсоединить устройство от мобильного устройства, выберите устройство, а затем выберите пункт **Удаление**.



Управление устройствами будет показан, только когда с мобильным устройством сопряжено более двух устройств.

- **Уведомления от приложений:** изменение настроек различных уведомлений приложения Galaxy Wearable на мобильном устройстве.
- **Свяжитесь с нами:** приложение **Samsung Members** предлагает услуги поддержки покупателей, такие как диагностика неполадок устройств, и позволяет пользователям направлять вопросы и отчеты об ошибках. С его помощью можно также делиться информацией с другими участниками сообщества пользователей устройств Galaxy или получать самые последние новости и советы. Приложение **Samsung Members** помогает решать любые проблемы, которые могут возникнуть у пользователя в процессе использования устройства.



Свяжитесь с нами может быть недоступен в зависимости от региона, поставщика услуг или модели, которая не поддерживает приложение **Samsung Members**.

- **О Galaxy Wearable:** просмотр информации о версии приложения Galaxy Wearable.

Главная

Введение

Просмотр состояния устройства Galaxy Watch3 и изменение его настроек. Можно запустить используемые приложения, подключив устройство Galaxy Watch3.

Запустите приложение **Galaxy Wearable** на мобильном устройстве и выберите пункт **Главная**.

Уведомления

Изменение параметров функции уведомления. Держите руку на пульсе с помощью уведомлений о событиях на мобильном устройстве, таких как поступление новых сообщений.

На мобильном устройстве запустите приложение **Galaxy Wearable**, выберите пункт **Главная** → **Уведомления**, коснитесь переключателя, чтобы включить соответствующую функцию, а затем активируйте элементы.

- **Отображение при ношении:** настройка устройства Galaxy Watch3 на отображение уведомлений только во время его ношения.
- **Показ. при использов. телефона:** настройка устройства Galaxy Watch3 на отображение уведомлений во время использования мобильного устройства.
- **Включать для новых приложений:** автоматическая отправка на Galaxy Watch3 оповещений о вновь устанавливаемом приложении на мобильном устройстве без каких-либо дополнительных настроек.
- **Просмотр настроек уведомлений:** настройка дополнительных функций, связанных с уведомлениями.
- **Недавно отправленные:** просмотр приложений, в которые недавно поступили уведомления и изменение настроек уведомлений. Чтобы изменить настройки уведомлений дополнительных приложений, выберите пункт **Просмотреть все** → ▼ → **Все**, а затем выберите приложение из списка приложений.

Приложения

Настройки экрана приложений устройства Galaxy Watch3 можно изменить. Можно также изменить настройки автоматического запуска приложений.

Запустите приложение **Galaxy Wearable** на мобильном устройстве и выберите пункт **Главная** → **Приложения**.

Упорядочивание приложений

- 1 Выберите пункт **Порядок прилож.** → **Пользовательский**.
- 2 Выберите пункт **Изменить порядок** и проведите пальцем по экрану влево или вправо, чтобы перейти к экрану изменения.
- 3 Коснитесь и удерживайте приложение, перетащите его в нужное место, а затем выберите пункт **СОХРАНИТЬ**.

Если выбрать пункт **Порядок прилож.** → **Сначала новые**, то приложения на экране Galaxy Watch3 будут автоматически располагаться в порядке недавно использованных приложений.

Автоматический запуск приложения

Приложение может открываться на устройстве Galaxy Watch3 автоматически без необходимости касаться его значка, когда приложение оказывается в фокусе.

Коснитесь переключателя **Автооткрытие**, чтобы включить соответствующую функцию.

Удаление приложений

Выберите пункт **Управлять приложениями**, коснитесь значка , выберите приложение, которое вы хотите удалить из устройства Galaxy Watch3, а затем выберите пункт **Удалить**.

Скрытие и отмена скрытия приложений

Приложение, отображаемое на экране приложений устройства Galaxy Watch3, можно скрыть.

Выберите пункт **Управлять приложениями**, коснитесь значка  рядом с приложениями, которые нужно скрыть, а затем выберите пункт **Сохранить**. Приложение появится в списке **Скрытые приложения** и не будет отображаться на экране приложений устройства Galaxy Watch3.

Чтобы отменить скрытие приложений, выберите пункт **Управлять приложениями** и коснитесь значка  рядом с нужными приложениями в разделе **Скрытые приложения**, а затем выберите пункт **Сохранить**. Приложение будет удалено из списка **Скрытые приложения** и будет отображаться на экране приложений устройства Galaxy Watch3.

Изменение настроек приложений



Нажмите кнопку  приложения для изменения основных настроек приложения.

Виджеты

Настройки виджетов на устройстве Galaxy Watch3 можно изменить. Кроме того, виджеты можно переупорядочить.

Запустите приложение **Galaxy Wearable** на мобильном устройстве и выберите пункт **Главная** → **Виджеты**.

Добавление или удаление виджетов

Коснитесь значка  виджета, чтобы удалить виджет, или значка,  чтобы добавить виджет и выберите пункт **СОХРАНИТЬ**.

Виджет будет добавлен на устройство или удален с устройства Galaxy Watch3.

Переупорядочивание виджетов

Нажмите кнопку  рядом с виджетом, перетащите виджет в нужное место, затем выберите пункт **СОХРАНИТЬ**.

Расположение виджетов на устройстве Galaxy Watch3 изменится.

Звук и вибрация

Изменение настроек звуков и вибрации устройства Galaxy Watch3.

Запустите приложение **Galaxy Wearable** на мобильном устройстве и выберите пункт **Главная** → **Звук и вибрация**.

- **Режим звука:** выбор режима воспроизведения звука, режима «Без звука» или включения вибрации на устройстве Galaxy Watch3.
- **Вибрация в такт звуку:** выбор режима одновременной вибрации и звука при входящих вызовах и уведомлениях на устройстве Galaxy Watch3.
- **Время без звука:** продолжительность включения беззвучного режима Galaxy Watch3.
- **Мелодия звонка:** изменение мелодии звонка.
- **Звук уведомлений:** изменение звука уведомлений.
- **Громкость:** регулировка уровня громкости Galaxy Watch3.



Когда функция Voice Assistant включена, можно также настроить громкость функций специальных возможностей.

- **Вибрация в такт мелодии:** выбор типа вибрации при входящих вызовах.
- **Вибрация уведомлений:** выбор типа вибрации при уведомлениях.
- **Интенсивность вибрации:** настройка интенсивности вибрации.
- **Долгая вибрация:** более продолжительная вибрация устройства Galaxy Watch3 при входящих вызовах и уведомлениях.
- **Системные звуки и вибрация:** воспроизведение устройством Galaxy Watch3 звука или включение вибрации при таких действиях, как управление с помощью сенсорного экрана.

Экран

Изменение настроек дисплея и экрана приложений Galaxy Watch3.

Запустите приложение **Galaxy Wearable** на мобильном устройстве и выберите пункт **Главная** → **Экран**.

- **Яркость:** регулировка яркости экрана.
- **Автонастройка яркости:** автоматическая регулировка яркости экрана устройства Galaxy Watch3 в зависимости от условий окружающей среды.
- **Тайм-аут экрана:** установка времени, по истечении которого будет отключаться подсветка дисплея Galaxy Watch3.
- **Возврат к приложению:** время, в течение которого экран приложений остается включенным при использовании. Если экран, после того как он был отключен, включится снова в течение заданного времени, появится используемый экран приложений.
- **Стиль фона:** смена обоев.
- **Отображение данных о зарядке:** отображение на отключенном экране устройства Galaxy Watch3 оставшегося заряда аккумулятора.

Дополнительные

Включение дополнительных функций Galaxy Watch3 и изменение настроек управления.

Запустите приложение **Galaxy Wearable** на мобильном устройстве и выберите пункт **Главная** → **Дополнительные**.

- **Двойное нажатие клавиши “Домой”:** выбор приложения или функции, которые открываются при двойном нажатии клавиши «Главный экран» на устройстве Galaxy Watch3.
- **Нажатие и удерж.:** нажатие и удерживание клавиши «Главный экран» для выбора запускаемого приложения или функции.
- **Жест пробуждения:** автоматическое включение экрана устройства Galaxy Watch3 при поднятии запястья, на котором это устройство надето.
- **Пробуждение касанием:** включение экрана устройства Galaxy Watch3 касанием экрана.
- **Пробуждение с помощью кольца:** включение экрана устройства Galaxy Watch3 поворотом безеля.
- **Блокировка в воде:** включение режима блокировки в воде перед входом в воду. Функциональность сенсорного экрана будет отключена.
- **Чувствительность:** использование сенсорного экрана устройства Galaxy Watch3 с надетыми перчатками.
- **Не беспокоить:** включение режима не беспокоить. Звук входящих вызовов будет отключен, и при поступлении входящих вызовов экран не будет включаться. Кроме того, все уведомления будут отключены, кроме сигналов будильника, и экран не включится при поступлении уведомлений.

- **Ночной режим:** включение соответствующего режима перед отходом ко сну. Звук входящих вызовов будет отключен, и при поступлении входящих вызовов экран не будет включаться. Кроме того, все уведомления будут отключены, кроме сигналов будильника, и экран не включится при поступлении уведомлений. Функции жеста пробуждения, постоянно включенных часов и звуки системы будут также отключены автоматически.
- **Режим “В театре”:** кинорежим предназначен для просмотра фильмов. Звук входящих вызовов будет отключен, и при поступлении входящих вызовов экран не будет включаться. Кроме того, все уведомления будут отключены, включая сигналы будильника, и экран не включится при поступлении уведомлений или срабатывании будильника. Функции жеста пробуждения, постоянно включенных часов и звуки системы будут также отключены автоматически.
- **Изменение панели быстрого доступа:** изменение панели быстрого доступа устройства Galaxy Watch3.
- **Помощь:** быстрое троекратное нажатие в экстренной ситуации на клавишу «Главный экран» для отправки экстренного сообщения заранее определенному контакту или для автоматической отправки экстренного сообщения, если устройство Galaxy Watch3 обнаружит падение пользователя. Можно настроить экстренные вызовы для предварительно определенных контактов. Дополнительные сведения см. в разделе [Отправка экстренного сообщения](#).

Добавление содержимого на часы

Вручную или автоматически передавайте аудиофайлы или файлы изображений, сохраненные на мобильном устройстве, на устройство Galaxy Watch3.

Запустите приложение **Galaxy Wearable** на мобильном устройстве и выберите пункт **Главная** → **Добавление содержимого на часы**.

- **Музыка**
 - **Добавление композиций:** выбор аудиофайлов и их отправка вручную с мобильного устройства на устройство Galaxy Watch3.
 - **Автосинхронизация:** синхронизация недавно добавленных аудиофайлов с устройством Galaxy Watch3, когда оставшийся уровень заряда аккумулятора составляет не менее 15 %.
-  Если аудиофайлы, сохраненные в памяти устройства Galaxy Watch3, занимают более 1 ГБ, файлы, которые не установлены в качестве избранных, будут удалены, начиная с самых ранних добавленных.
- **Плейлисты для синхрон.:** выбор списка воспроизведения, который требуется синхронизировать с устройством Galaxy Watch3.
-  **Плейлисты для синхрон.** доступны только, если на мобильном устройстве установлено приложение Samsung Music и эта функция активирована включением параметра **Автосинхронизация**.

• **Изображения**

- **Копирование изображений на часы:** выбор изображений и их отправка вручную с мобильного устройства на устройство Galaxy Watch3.
- **Автосинхронизация:** синхронизация изображений с устройством Galaxy Watch3, когда оставшийся уровень заряда аккумулятора составляет не менее 15 %.
- **Лимит на число изображений:** выбор количества изображений, передаваемых на устройство Galaxy Watch3 с мобильного устройства.
- **Альбомы для синхронизации:** выбор альбома с изображениями, который требуется синхронизировать с устройством Galaxy Watch3.



Пункты **Лимит на число изображений** и **Альбомы для синхронизации** активируются, когда включена функция **Автосинхронизация**.

Помощь

Быстрое троекратное нажатие в экстренной ситуации на клавишу «Главный экран» служит для отправки экстренного сообщения заранее определенному контакту. Экстренное сообщение может также отправляться автоматически, если устройство Galaxy Watch3 обнаружит падение пользователя. Можно настроить экстренные вызовы для предварительно определенных контактов.

Запустите приложение **Galaxy Wearable** на мобильном устройстве и выберите пункт **Главная** → **Помощь**. Дополнительные сведения см. в разделе [Отправка экстренного сообщения](#).

Найти часы

Если устройство Galaxy Watch3 будет потеряно или забыто, его функциями можно будет управлять удаленно.

Откройте приложение **Galaxy Wearable** на мобильном устройстве и выберите пункт **Главная** → **Найти часы**.

- **Геолокация:** просмотр местонахождения устройства Galaxy Watch3.
- **Настроить защиту:**



Для использования этой функции сначала необходимо зарегистрировать на подключенном мобильном устройстве учетную запись Samsung.

- **Блокировка часов:** удаленная блокировка Galaxy Watch3 для предотвращения несанкционированного доступа к устройству. Эту функцию можно использовать, когда мобильное устройство подключено к устройству Galaxy Watch3 по Bluetooth или с помощью удаленного подключения. Когда устройство Galaxy Watch3 заблокировано, его можно разблокировать вручную с помощью предварительно заданного PIN-кода или автоматически, подключив мобильное устройство к Galaxy Watch3 по Bluetooth.

- **Сброс параметров часов:** дистанционное удаление всей личной информации, хранящейся на Galaxy Watch3. После сброса информацию нельзя будет восстановить; также станет недоступна функция поиска устройства Galaxy Watch3.
- **Блокировка повт.активации:** автоматическое отображение запроса на ввод данных об учетной записи Samsung на устройстве Galaxy Watch3 после сброса его настроек. Это не позволяет посторонним использовать устройство Galaxy Watch3 для доступа к личной информации, сохраненной на Galaxy Watch3 в случае ее утери или кражи.

Общие

Настройте параметры преобразования текста в речь на устройстве Galaxy Watch3 или выполните сброс Galaxy Watch3.

Запустите приложение **Galaxy Wearable** на мобильном устройстве и выберите пункт **Главная** → **Общие**.

- **Клавиатура по умолчанию:** выбор клавиатуры по умолчанию для ввода символов.
- **Настройки клавиатуры:** изменение настроек клавиатуры Samsung.
- **Языки:** выбор языка преобразования текста в речь на устройстве Galaxy Watch3 и загрузка доступного языка.
- **Скорость речи:** изменение скорости речи.
- **Сбросить:** сброс данных подключенного устройства Galaxy Watch3 на заводские настройки.

Спец. возможн.

Изменение различных настроек, которые позволяют сделать использование устройства Galaxy Watch3 более удобным.

Запустите приложение **Galaxy Wearable** на мобильном устройстве и выберите пункт **Главная** → **Спец. возможн.**

- **Средство чтения с экрана:** включение функции Voice Assistant, обеспечивающей голосовую обратную связь. Чтобы просмотреть справочную информацию об использовании этой функции, выберите пункт **Учебный курс**.
- **Средства улучшения видимости:** изменение настроек специальных возможностей для пользователей с нарушениями зрения.
- **Средства улучшения слышимости:** изменение настроек специальных возможностей для пользователей с нарушениями слуха.
- **Дополнительные параметры:** управление прочими расширенными функциями.

Vixby

Запустите Vixby на мобильном устройстве, чтобы настроить Vixby на устройстве Galaxy Watch3, и просмотрите историю общения с Vixby.

Запустите приложение **Galaxy Wearable** на мобильном устройстве и выберите пункт **Главная** → **Vixby**.

Samsung Pay

Осуществляйте платежи удобно и безопасно при помощи службы мобильных платежей.

Запустите приложение **Galaxy Wearable** на мобильном устройстве и выберите пункт **Главная** → **Samsung Pay**.



Доступность этого параметра зависит от региона или поставщика услуг.

Учетная запись и рез. копир.

Зарегистрируйте учетную запись Samsung и войдите в нее чтобы создавать резервные копии и восстанавливать данные устройства Galaxy Watch3 с помощью облачного хранилища Samsung Cloud. Можно также использовать учетную запись Samsung для удаленного подключения мобильного устройства и Galaxy Watch3 и настроить сервис адаптивной настройки.

Запустите приложение **Galaxy Wearable** на мобильном устройстве и выберите пункт **Главная** → **Учетная запись и рез. копир.**



- Регулярно создавайте резервные копии своих данных в надежном месте, например, в облачном хранилище Samsung Cloud или на компьютере, чтобы иметь возможность восстановления данных в случае их повреждения или утраты после непреднамеренного сброса настроек устройства.
- Дополнительную информацию о резервном копировании и восстановлении данных устройства Galaxy Watch3 см. в разделе [Управление данными устройства Galaxy Watch3](#).

- **Samsung account:** добавление учетной записи Samsung, чтобы использовать ее на устройстве Galaxy Watch3.
- **Автоматическая архивация:** резервное копирование данных устройства Galaxy Watch3 и просмотр этих данных в любое время на других устройствах.
- **Резервное копирование:** безопасное резервное копирование данных приложений или настроек Galaxy Watch3 в облачное хранилище.
- **Восстановление данных:** восстановление данных из резервной копии на нужном устройстве.
- **Удалить резервную копию:** удаление данных резервной копии из облачного хранилища.
- **Удаленное подключение:** настройка удаленного подключения устройства Galaxy Watch3 по сети Wi-Fi, если подключение между этими устройствами невозможно установить по Bluetooth. Для использования этой функции необходимо выполнить вход в учетную запись Samsung.
- **Служба персонализации:** включение на устройстве Galaxy Watch3 функций в зависимости от местоположения и ситуации после анализа образа жизни пользователя.



Эта функция доступна после подключения Galaxy Watch3 к мобильному устройству, которое поддерживает платформу сервиса адаптивной настройки версии 2.2 или новее. После согласия на использование сервиса адаптивной настройки запустите приложение **Настройки** на мобильном устройстве, выберите пункт **Учетные записи и архивация** → **Учетные записи** → **Samsung account** → **Конфиденциальность** → **Служба персонализации**, а затем коснитесь переключателя **Служба персонализации**, чтобы включить соответствующую функцию.

Управление данными устройства Galaxy Watch3

Храните личные сведения, данные приложений и настройки устройства Galaxy Watch3 в безопасном месте. Можно создать резервную копию важных данных и потом получить к ней доступ, а также настроить автоматическую архивацию данных устройства Galaxy Watch3.



- Резервная копия музыки и изображений, сохраненных на устройстве Galaxy Watch3, не создается.
- Для приложения Samsung Health на устройстве Galaxy Watch3 сохраняются только записи за предыдущие 28 дней. Чтобы просмотреть запись, которой больше 28 дней, установите приложение Samsung Health на подключенном мобильном устройстве и создайте резервную копию данных автоматически.

Резервное копирование данных

- 1 Запустите приложение **Galaxy Wearable** на мобильном устройстве и выберите пункт **Главная** → **Учетная запись и рез. копир.**
- 2 Выберите пункт **Резервное копирование.**
- 3 Отметьте элементы, которые нужно архивировать, и выберите пункт **Рез. копирование.**
Данные Galaxy Watch3 будут сохранены в Samsung Cloud.

Восстановление данных

- 1 Запустите приложение **Galaxy Wearable** на мобильном устройстве и выберите пункт **Главная** → **Учетная запись и рез. копир.**
- 2 Выберите пункт **Восстановление данных.**
- 3 Коснитесь значка ▼, чтобы выбрать устройство для восстановления данных.
- 4 Отметьте элементы, которые нужно восстановить, и выберите пункт **Восстановить.**
Архивные данные будут восстановлены на Galaxy Watch3.

Синхрониз. параметров телефона

Измените настройки синхронизации Galaxy Watch3 и подключенного мобильного устройства.

Запустите приложение **Galaxy Wearable** на мобильном устройстве и выберите пункт **Главная** → **Синхрониз. параметров телефона.**



Некоторые мобильные устройства могут не поддерживать функцию **Синхрониз. параметров телефона** или некоторые параметры этой функции.

- **Синхронизация “Не беспокоить”:** синхронизация настроек «Не беспокоить» Galaxy Watch3 и подключенного мобильного устройства.
- **Синхронизация сетей Wi-Fi:** автоматическая синхронизация списка сетей Wi-Fi, сохраненного на мобильном устройстве, с Galaxy Watch3.

Обновление ПО для часов

Загрузить и установить обновление ПО для устройства Galaxy Watch3 можно с помощью службы FOTA (беспроводная загрузка программного обеспечения). Можно можете изменить настройки обновления.

Откройте приложение **Galaxy Wearable** на мобильном устройстве и выберите пункт **Главная** → **Обновление ПО для часов**.

- **Загрузка и установка:** проверка и установка обновлений вручную.
- **Автозагрузка по Wi-Fi:** загрузка обновлений Galaxy Watch3 автоматически при подключении к сети Wi-Fi.
- **Последнее обновление:** просмотр информации о последнем обновлении программного обеспечения.

Советы и пособие

Посмотрите основные операции или советы по использованию Galaxy Watch3 и руководство пользователя.

Запустите приложение **Galaxy Wearable** на подключенном мобильном устройстве и выберите пункт **Главная** → **Советы и пособие**.

- **Другие возможности часов:** советы по использованию Galaxy Watch3.
- **Руководство пользователя:** подробные сведения об использовании Galaxy Watch3.

О часах

Просмотр состояния устройства Galaxy Watch3 и прочей информации об устройстве.

Запустите приложение **Galaxy Wearable** на мобильном устройстве и выберите пункт **Главная** → **О часах**.

- **Аккумулятор:** просмотр сведений о доступном заряде аккумулятора и оставшемся времени работы устройства. Если необходимо, заряд аккумулятора можно сэкономить, включив функции энергосбережения и оптимизировав работу аккумулятора.



Ожидаемое оставшееся время использования устройства указывает на время, оставшееся до полной разрядки аккумулятора. Оно зависит от настроек устройства и условий, в которых оно используется.

- **Память:** просмотр сведений об использованной и доступной памяти. Чтобы удалить ненужные файлы, выберите пункт **Очистить**.



Фактический объем доступной внутренней памяти меньше заявленного, поскольку часть памяти зарезервирована под операционную систему и предустановленные приложения. Доступный объем может измениться после обновления устройства.

- **Оперативная память:** просмотр сведений об использованной и доступной памяти ОЗУ. Чтобы ускорить работу устройства Galaxy Watch3 за счет уменьшения объема используемой памяти ОЗУ, отметьте приложения из списка приложений и выберите пункт **Очистить**.
- **Устройство:** просмотр различных сведений об устройстве Galaxy Watch3, таких как MAC-адрес Wi-Fi, адрес Bluetooth и серийный номер.
- **Юридическая информация:** просмотр правовой информации, относящейся к устройству, такой как информация о безопасности и лицензии на ПО с открытым исходным кодом. Устройство Galaxy Watch3 можно также настроить на автоматическую отправку данных диагностики и сведений об использовании функций в компанию Samsung.
- **Сведения о ПО:** просмотр версии ПО устройства Galaxy Watch3 и состояния системы безопасности.
- **Сведения об аккумуляторе:** просмотр информации об аккумуляторе Galaxy Watch3.
- **Установка неизв. приложений:** разрешение на установку приложений из неизвестных источников на Galaxy Watch3.

Циферблаты часов

Вы можете изменить дизайн отображаемого циферблата.

Откройте приложение **Galaxy Wearable** на мобильном устройстве и выберите пункт **Циферблаты часов**. Затем выберите категория и выберите нужный циферблат. Выбранный циферблат будет загружен и применен к экрану часов.

Выберите пункт **Настроить**, чтобы изменить цвета или компоненты экрана, например, стрелки часов и шкалы, и даже выбрать отображаемые на экране часов элементы.

Создание собственных циферблатов

Измените циферблат Galaxy Watch3, используя шаблон изображения с сочетанием цветов из сделанного снимка. Циферблату Galaxy Watch3 можно придать любой понравившийся стиль.



Эта функция доступна только в некоторых устройствах Samsung или Android.

- 1** Откройте приложение **Galaxy Wearable** на мобильном устройстве и выберите пункт **Циферблаты часов**.
- 2** Выберите пункт **Мои циферблаты**, а затем выберите пункт **Мой стиль**.
- 3** Выберите пункт **Настроить** → **Камера**.
Чтобы выбрать фото, сохраненное на мобильном устройстве, выберите пункт **Галерея**.
- 4** Нажмите кнопку , чтобы сделать фото, а затем выберите пункт **ОК**.
- 5** Перетащите круглую рамку на фото в место того сочетания цветов, которое нужно использовать.
Чтобы изменить размер кольцевой рамки, потяните ее угол.
- 6** Выберите тип рисунка, а затем выберите пункт **Готово**.
- 7** Нажмите кнопку **Сохранить**.
Циферблат Galaxy Watch3 будет изменен на собственный стиль.

Поиск

Рекомендованные типы часов и приложения можно загрузить из приложения **Galaxy Store**.
Запустите приложение **Galaxy Wearable** на мобильном устройстве и выберите пункт **Поиск**.

Приложение

Устранение неполадок

Перед обращением в сервисный центр Samsung попробуйте приведенные ниже способы устранения неполадок. Некоторые неполадки могут не возникать на вашем устройстве Galaxy Watch3.

Устройство Galaxy Watch3 не включается

Устройство Galaxy Watch3 не включится, если аккумулятор полностью разряжен. Перед включением устройства Galaxy Watch3 полностью зарядите аккумулятор.

Сенсорный экран медленно или неправильно реагирует на касания

- При установке защитной пленки или дополнительных аксессуаров на сенсорный экран он может работать некорректно.
- Сенсорный экран может работать неправильно в следующих ситуациях: на вас надеты перчатки, вы касаетесь экрана грязными руками, острыми предметами или кончиками пальцев.
- Повышенная влажность и попадание жидкости могут стать причиной неправильной работы сенсорного экрана.
- Выключите и снова включите устройство Galaxy Watch3, чтобы устранить временные неисправности ПО.
- Убедитесь, что на устройстве Galaxy Watch3 установлена последняя версия ПО.
- Если сенсорный экран поцарапан или поврежден, обратитесь в сервисный центр Samsung.

Устройство Galaxy Watch3 «зависает» или возникают ошибки

Попробуйте выполнить действия, указанные ниже. Если неполадка не устранена, обратитесь в сервисный центр Samsung.

Перезапуск устройства Galaxy Watch3

Если устройство Galaxy Watch3 «зависает», необходимо закрыть все приложения или выключить устройство и снова включить его.

Принудительная перезагрузка

Если устройство Galaxy Watch3 не реагирует на выполняемые действия, для его перезагрузки одновременно нажмите и удерживайте клавишу «Главный экран» и клавишу «Назад» в течение более 7 секунд.

Сброс устройства Galaxy Watch3

Если способы выше не помогли устранить проблему, выполните сброс настроек устройства.

На экране приложений нажмите кнопку  (Настройки) → **Общие** → **Сброс**. Можно также запустить приложение **Galaxy Wearable** на мобильном устройстве и выбрать пункт **Главная** → **Общие** → **Сбросить** → **Сбросить**. Перед заводским сбросом настроек устройства рекомендуется создать резервную копию всех важных данных, хранящихся в памяти устройства Galaxy Watch3.

Другое устройство Bluetooth не может обнаружить ваше устройство Galaxy Watch3

- Убедитесь, что на устройстве Galaxy Watch3 включена беспроводная связь Bluetooth.
- Выполните сброс устройства Galaxy Watch3 и повторите попытку.
- Убедитесь, что устройство Galaxy Watch3 и другое Bluetooth-устройство находятся в пределах зоны действия Bluetooth (10 м). Расстояние может различаться в зависимости от среды использования устройств.

Если это не поможет устранить проблему, обратитесь в сервисный центр Samsung.

Подключение Bluetooth не установлено, или устройство Galaxy Watch3 и мобильное устройство отключены

- Убедитесь, что функция Bluetooth включена на обоих устройствах.
- Убедитесь в отсутствии препятствий между устройствами, например стен и электроприборов.
- Убедитесь, что на мобильном устройстве установлена последняя версия приложения Galaxy Wearable. При необходимости обновите приложение Galaxy Wearable до последней версии.
- Убедитесь, что устройство Galaxy Watch3 и другое Bluetooth-устройство находятся в пределах зоны действия Bluetooth (10 м). Расстояние может различаться в зависимости от среды использования устройств.
- Перезагрузите оба устройства и снова запустите на мобильном устройстве приложение Galaxy Wearable.

Невозможно выполнить или принять вызов

- Убедитесь, что ваше устройство Galaxy Watch3 подключено к мобильному устройству по Bluetooth. Если устройство Galaxy Watch3 подключено к мобильному устройству удаленно, входящие вызовы принимать невозможно.
- Проверьте, не включена ли функция запрета вызова для исходящего номера телефона на мобильном устройстве.
- Проверьте, не включена ли функция запрета вызова для входящего номера телефона на мобильном устройстве.
- Проверьте, не включен ли режим «Не беспокоить», Кинорежим или режим отхода ко сну. Если один из этих режимов включен, то во время входящих вызовов сенсорный экран не включается. Нажмите клавишу «Главный экран» или клавишу «Назад», чтобы включить экран и просмотреть входящий вызов.

Собеседники не слышат меня во время разговора

- Проверьте, не закрыты ли отверстия встроенного микрофона какими-либо посторонними предметами.
- Поднесите микрофон ближе ко рту.
- Если вы используете телефонную гарнитуру Bluetooth, проверьте правильность ее подключения к устройству.

Во время вызова звучит эхо

Отрегулируйте громкость или перейдите в другое место.

Аккумулятор не заряжается (при использовании одобренных зарядных устройств Samsung)

- Убедитесь, что вы правильно подключили Galaxy Watch3 к беспроводному зарядному устройству.
- Обратитесь в сервисный центр Samsung для замены аккумулятора.

Аккумулятор разряжается быстрее, чем обычно

- Эффективный заряд аккумулятора устройства Galaxy Watch3 может снижаться при слишком низкой или высокой температуре окружающей среды.
- При использовании некоторых приложений расход заряда аккумулятора увеличивается.
- Аккумулятор является расходным материалом, и его эффективный заряд будет со временем снижаться.

Устройство Galaxy Watch3 нагревается

При долговременном использовании приложений, потребляющих большое количество электроэнергии, устройство Galaxy Watch3 может нагреваться. Это нормальное явление, не влияющее на производительность и срок службы устройства Galaxy Watch3.

Если устройство Galaxy Watch3 перегревается или нагревается, не используйте его в течение некоторого времени. Если устройство Galaxy Watch3 не остывает на протяжении длительного времени, обратитесь в сервисный центр Samsung.

Устройство Galaxy Watch3 не может определить мое текущее местонахождение

Устройство Galaxy Watch3 использует информацию о местоположении мобильного устройства. В некоторых местах, например в помещении, на пути сигнала GPS могут возникать помехи. На мобильном устройстве используйте сеть Wi-Fi для определения вашего местонахождения.

Хранившиеся на устройстве Galaxy Watch3 данные утеряны

Регулярно делайте резервные копии всех важных данных, хранящихся в памяти устройства Galaxy Watch3. В противном случае восстановить потерянные или поврежденные данные будет невозможно. Компания Samsung не несет ответственности за потерю данных, хранящихся в памяти устройства Galaxy Watch3.

Вокруг внешней части корпуса устройства Galaxy Watch3 есть небольшой люфт

- Этот люфт неизбежно появляется при производстве корпуса и может приводить к небольшой вибрации или движению частей устройства.
- Со временем из-за трения между частями люфт может увеличиться.

Нет свободного места в памяти устройства Galaxy Watch3

Удалите ненужные данные, например кэш, с помощью приложения Galaxy Wearable или удалите вручную неиспользуемые приложения или файлы, чтобы освободить память.

Авторские права

© Samsung Electronics Co., Ltd., 2020.

Данное руководство защищено международными законами об авторских правах.

Запрещается воспроизводить, распространять, переводить или передавать какие-либо части данного руководства в любой форме и любым способом, электронным или механическим, включая фотокопирование, запись и хранение в любой системе хранения и поиска информации.

Товарные знаки

- SAMSUNG и логотип SAMSUNG являются зарегистрированными товарными знаками компании Samsung Electronics Co., Ltd.
- Bluetooth® является зарегистрированным товарным знаком Bluetooth SIG, Inc. во всем мире.
- Wi-Fi®, Wi-Fi Direct™, Wi-Fi CERTIFIED™ и логотип Wi-Fi являются зарегистрированными товарными знаками компании Wi-Fi Alliance.
- Остальные авторские права и товарные знаки являются собственностью их владельцев.